



แผนพัฒนาเทศบาลสี่ปี  
(พ.ศ. ๒๕๖๑ - ๒๕๖๔)

เทศบาลเมืองท่าเรือพระแท่น  
อำเภอท่ามะกา จังหวัดกาญจนบุรี

งานวิเคราะห์นโยบายและแผน  
กองวิชาการและแผนงาน

# สารบัญ

	หน้า
<b>ส่วนที่ ๑ สภาพทั่วไปและข้อมูลพื้นฐาน</b>	<b>๑</b>
๑. ด้านกายภาพ	๑
๒. ด้านการเมือง/การปกครอง	๓
๓. ประชากร	๔
๔. สภาพทางสังคม	๕
๕. ระบบบริการพื้นฐาน	๘
๖. ระบบเศรษฐกิจ	๙
๗. ศาสนา ประเพณี วัฒนธรรม	๑๑
๘. ทรัพยากรธรรมชาติ	๑๒
๙. การสำรวจและจัดเก็บข้อมูลการใช้ข้อมูล จปฐ. เพื่อการจัดทำแผนพัฒนา	๑๓
๑๐. การประชุมประชาคมท้องถิ่น	๑๕
<b>ส่วนที่ ๒ สรุปผลการพัฒนาท้องถิ่นตามแผนพัฒนาท้องถิ่น (พ.ศ. ๒๕๕๗-๒๕๖๐)</b>	<b>๑๗</b>
๑. สรุปผลการดำเนินงานตามงบประมาณที่ได้รับ และการเบิกจ่ายงบประมาณ ในปีงบประมาณ พ.ศ. ๒๕๕๗-๒๕๖๐	๑๗
๒. ผลที่ได้รับจากการดำเนินงานในปีงบประมาณ พ.ศ. ๒๕๕๗-๒๕๖๐	๔๐
๓. สรุปปัญหาอุปสรรคการดำเนินงานที่ผ่านมาและแนวทางการแก้ไข ปีงบประมาณ พ.ศ. ๒๕๕๗-๒๕๖๐	๔๑
<b>ส่วนที่ ๓ ยุทธศาสตร์องค์กรปกครองส่วนท้องถิ่น</b>	<b>๔๓</b>
๑. ความสัมพันธ์ระหว่างแผนพัฒนาระดับมหภาค	๔๓
๒. ยุทธศาสตร์ขององค์กรปกครองส่วนท้องถิ่น	๔๕
๓ การวิเคราะห์เพื่อพัฒนาท้องถิ่น	๕๕
<b>ส่วนที่ ๔ การนำแผนพัฒนาท้องถิ่นสู่ปฏิบัติการปฏิบัติ</b>	<b>๗๗</b>
๑. ยุทธศาสตร์การพัฒนาและแผนงาน	๗๗
๒. บัญชีโครงการพัฒนาท้องถิ่น	๗๙
<b>ส่วนที่ ๕ การติดตามและประเมินผล</b>	<b>๑๙๗</b>
๑. การติดตามและประเมินผลยุทธศาสตร์	๑๙๗
๒. การติดตามและประเมินผลโครงการ	๑๙๗
๓. สรุปผลการพัฒนาท้องถิ่นในภาพรวม	๑๙๘
๔. ข้อเสนอแนะในการจัดทำแผนพัฒนาท้องถิ่นในอนาคต	๑๙๙

## ส่วนที่ ๑ สภาพทั่วไปและข้อมูลพื้นฐาน

### ๑. ด้านกายภาพ

#### ๑.๑ ที่ตั้งของชุมชน

เทศบาลเมืองท่าเรือพระแท่น ตั้งอยู่ในเขตอำเภอท่ามะกา จังหวัดกาญจนบุรี อยู่ห่างจากกรุงเทพฯ ทางรถยนต์ประมาณ ๘๗ กิโลเมตร และห่างจากจังหวัดกาญจนบุรีประมาณ ๒๘ กิโลเมตร ครอบคลุมพื้นที่ของตำบลท่าเรือทั้งตำบลและตำบลตะคร้อเอนบางส่วน มีพื้นที่ทั้งหมด ๗.๒๖ ตารางกิโลเมตร มีอาณาเขตติดต่อดังนี้

ทิศเหนือ	จด	คลองส่งน้ำชลประทาน (คลอง ๓ ซ้าย)
ทิศตะวันออก	จด	เส้นแบ่งเขตชนานกับถนนตะคร้อเอนและถนนแสงชูโตใหม่
ทิศตะวันตก	จด	แม่น้ำแม่กลองและเส้นแบ่งเขตชนานกับถนนพระแท่น
ทิศใต้	จด	เขตเทศบาลตำบลท่ามะกา และคลองส่งน้ำชลประทาน

#### ๑.๒ ลักษณะภูมิประเทศ

ลักษณะภูมิประเทศของพื้นที่ภายในเขตเทศบาลเมืองท่าเรือพระแท่น เป็นที่ราบลุ่มแม่น้ำแม่กลอง โดยพื้นที่ด้านทิศตะวันตกติดกับแม่น้ำแม่กลอง

#### ๑.๓ ลักษณะภูมิอากาศ

ในเขตเทศบาลเมืองท่าเรือพระแท่น สภาพภูมิอากาศมีสภาพอากาศร้อนชื้น คล้ายคลึงกับจังหวัดในภาคกลาง ในฤดูร้อนจะมีอากาศร้อนอบอ้าวมาก ในฤดูหนาวไม่หนาวจัด ฤดูฝนเริ่มตั้งแต่เดือนพฤษภาคมถึงเดือนตุลาคม

#### ๑.๔ ลักษณะของดิน

ลักษณะดินภายในเขตเทศบาลเป็นดินร่วนเหมาะสำหรับการทำไร่อ้อย โดยมีการใช้ประโยชน์ของดิน คิดเป็นร้อยละของพื้นที่ทั้งหมด ดังนี้

ทำการเกษตร	ร้อยละ	๕๐	ของพื้นที่ทั้งหมด
ที่อยู่อาศัย	ร้อยละ	๒๕	ของพื้นที่ทั้งหมด
การค้าขายและอุตสาหกรรม	ร้อยละ	๒๐	ของพื้นที่ทั้งหมด
ที่สาธารณะ	ร้อยละ	๔	ของพื้นที่ทั้งหมด
ที่อื่น ๆ	ร้อยละ	๑	ของพื้นที่ทั้งหมด

#### ๑.๕ ลักษณะของแหล่งน้ำ

มีแหล่งน้ำตามธรรมชาติที่สำคัญ จำนวน ๑ แห่ง คือแม่น้ำแม่กลองซึ่งเป็นแม่น้ำสายหลักของจังหวัดกาญจนบุรี ราชบุรี และสมุทรสงคราม ประชาชนส่วนใหญ่ใช้ประโยชน์ในการเกษตรกรรมและการอุปโภค

### แผนที่แสดงอาณาเขตเทศบาลเมืองท่าเรือพระแท่น

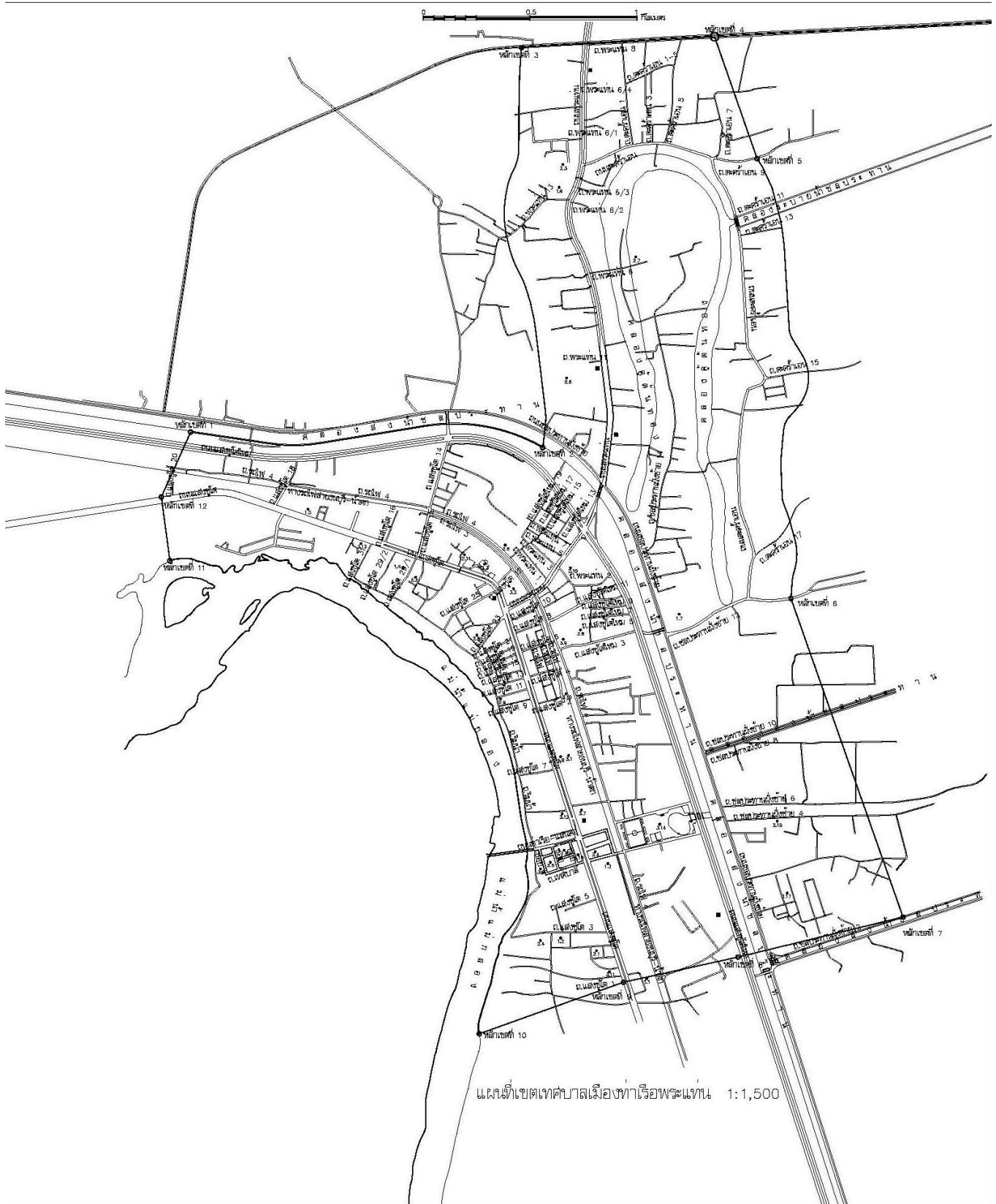

## ๒. ด้านการเมือง/การปกครอง

### ๒.๑ เขตการปกครอง

เทศบาลเมืองท่าเรือพระแท่นแบ่งเขตการปกครองออกเป็น ๒ ตำบล ได้แก่ ตำบลท่าเรือและตำบลตะคร้ำเอน (บางส่วน) ซึ่งแบ่งเขตการปกครองออกเป็น ๑๙ ชุมชน คือ ชุมชนใหม่เจริญผล ชุมชนตะคร้ำเอน ชุมชนบ้านคูร่วมใจพัฒนา ชุมชนศาลเจ้าพ่อเขาแดง ชุมชนก้าวหน้าพัฒนา ชุมชนใหม่ร่วมใจภักดี ชุมชนชลประทาน ชุมชนศาลเจ้าแม่ทับทิม ชุมชนสวนหลวง ชุมชนรถไฟ ชุมชนส่วนเสริมร่วมพัฒนา ชุมชนทิวใจภักดี ชุมชนร่วมจิตพัฒนา ชุมชนท่าเรือสามัคคี ชุมชนริมน้ำ ชุมชนใจกุศล ชุมชนจันเส้นพัฒนา ชุมชนหนองรี และชุมชนรวมน้ำใจ

### ๒.๒ การเลือกตั้ง

#### สถิติและข้อมูลเกี่ยวกับการเลือกตั้งสมาชิกสภาท้องถิ่นและผู้บริหารท้องถิ่น

##### การเลือกตั้งสมาชิกสภาท้องถิ่น

เมื่อวันที่ ๑๘ มกราคม ๒๕๕๒

##### สมาชิกสภาท้องถิ่น

จำนวนผู้มีสิทธิเลือกตั้ง	รวม	๙,๐๓๙	คน
แยกเป็น	ชาย	๔,๑๔๔	คน
	หญิง	๔,๘๙๕	คน
จำนวนผู้มาใช้สิทธิเลือกตั้ง	รวม	๖,๐๙๓	คน
	คิดเป็นร้อยละ	๖๗.๔๑	ของผู้มีสิทธิเลือกตั้ง

##### การเลือกตั้งผู้บริหารท้องถิ่น

เมื่อวันที่ ๒๗ กันยายน ๒๕๕๒

จำนวนผู้มีสิทธิเลือกตั้ง	รวม	๘,๙๘๕	คน
แยกเป็น	ชาย	๔,๑๒๗	คน
	หญิง	๔,๘๕๘	คน
จำนวนผู้มาใช้สิทธิเลือกตั้ง	รวม	๖,๔๓๘	คน
	คิดเป็นร้อยละ	๗๑.๖๕	ของผู้มีสิทธิเลือกตั้ง

##### การเลือกตั้งสมาชิกสภาท้องถิ่น (แทนตำแหน่งที่ว่าง)

เมื่อวันที่ ๑ เมษายน ๒๕๕๕

##### สมาชิกสภาท้องถิ่น

จำนวนผู้มีสิทธิเลือกตั้ง	รวม	๓,๐๑๐	คน
แยกเป็น	ชาย	๑,๓๓๖	คน
	หญิง	๑,๖๗๔	คน
จำนวนผู้มาใช้สิทธิเลือกตั้ง	รวม	๑,๘๑๖	คน
	คิดเป็นร้อยละ	๖๐.๓๓	ของผู้มีสิทธิเลือกตั้ง

**การเลือกตั้งสมาชิกสภาท้องถิ่น**

**เมื่อวันที่ ๓ มีนาคม ๒๕๕๖**

**สมาชิกสภาท้องถิ่น**

จำนวนผู้มีสิทธิเลือกตั้ง	รวม	๙,๒๑๐	คน
แยกเป็น	ชาย	๔,๒๕๙	คน
	หญิง	๔,๙๕๑	คน
จำนวนผู้มาใช้สิทธิเลือกตั้ง	รวม	๗,๐๘๖	คน
	คิดเป็นร้อยละ	๗๖.๙๔	ของผู้มีสิทธิเลือกตั้ง

**การเลือกตั้งผู้บริหารท้องถิ่น**

**เมื่อวันที่ ๑๐ พฤศจิกายน ๒๕๕๖**

จำนวนผู้มีสิทธิเลือกตั้ง	รวม	๙,๑๕๗	คน
แยกเป็น	ชาย	๔,๒๒๙	คน
	หญิง	๔,๙๒๘	คน
จำนวนผู้มาใช้สิทธิเลือกตั้งรวม		๖,๙๑๘	คน
	คิดเป็นร้อยละ	๗๕.๕๕	ของผู้มีสิทธิเลือกตั้ง

**๓. ประชากร**

**๓.๑ ข้อมูลเกี่ยวกับจำนวนประชากร**

- จำนวนหลังคาเรือนทั้งหมดในเขตพื้นที่รับผิดชอบ ๔,๘๒๙ ครัวเรือน
- มีประชากรทั้งหมด ๑๑,๗๔๓ คน แบ่งเป็น ชาย ๕,๕๗๔ คน หญิง ๖,๑๖๙ คน (ข้อมูลประชากรแยกตามเพศ ณ วันที่ ๑๓ ตุลาคม ๒๕๕๙)
- ความหนาแน่นของประชากรโดยเฉลี่ย ๑,๖๑๗ คนต่อ ๑ ตารางกิโลเมตร

**๓.๒ ช่วงอายุและจำนวนประชากร**

วัย	ช่วงอายุ (ปี)	เพศชาย (คน)	เพศหญิง (คน)	รวม
เด็ก	๐ - ๑๗	๑,๑๗๙	๑,๐๗๑	๒,๒๕๐
เยาวชน	๑๘ - ๒๕	๖๐๐	๖๐๐	๑,๒๐๐
แรงงาน	๒๖ - ๕๙	๒,๘๖๖	๓,๑๒๖	๕,๙๙๒
สูงอายุ	๖๐ ปีขึ้นไป	๙๒๙	๑,๓๗๒	๒,๓๐๑
รวม		๕,๕๗๔	๖,๑๖๙	๑๑,๗๔๓

(หมายเหตุ : จำแนกเกณฑ์ตามพระราชบัญญัติ ส่งเสริมการพัฒนาเด็กและเยาวชนแห่งชาติ พ.ศ. ๒๕๕๐ ข้อมูลประชากรแยกตามช่วงอายุ (ปี) เฉพาะผู้มีสัญชาติไทย ณ วันที่ ๑๓ ตุลาคม ๒๕๕๙)

ลำดับที่	รายชื่อชุมชน	จำนวนครัวเรือน	จำนวนประชากร		รวม
			ชาย	หญิง	
๑	ชุมชนริมน้ำ	๑๗๒	๒๒๔	๒๘๕	๕๐๙
๒	ชุมชนหนองรี	๒๑๘	๓๗๓	๔๒๑	๗๙๔
๓	ชุมชนส่งเสริมร่วมพัฒนา	๔๕๓	๔๙๕	๕๓๔	๑,๐๒๙
๔	ชุมชนตะคร้ำเอน	๒๔๘	๔๓๗	๕๐๙	๙๕๐
๕	ชุมชนศาลเจ้าพ่อเขาแดง	๑๑๔	๒๑๗	๒๒๗	๔๔๔
๖	ชุมชนทวิใจรักดี	๖๑๐	๖๘๔	๗๑๐	๑,๓๙๔
๗	ชุมชนบ้านคุ้มร่วมใจพัฒนา	๒๙๘	๔๓๒	๔๖๗	๘๙๙
๘	ชุมชนใหม่ร่วมใจรักดี	๒๐๔	๒๘๖	๓๒๑	๖๐๗
๙	ชุมชนวันเสาร์พัฒนา	๑๗๖	๒๒๔	๒๕๒	๔๗๖
๑๐	ชุมชนใหม่เจริญผล	๒๐๓	๒๔๕	๒๑๓	๔๕๘
๑๑	ชุมชนศาลเจ้าแม่ทับทิม	๓๖๘	๓๐๒	๓๖๙	๖๗๑
๑๒	ชุมชนท่าเรือสามัคคี	๒๒๐	๑๗๗	๒๔๓	๔๒๐
๑๓	ชุมชนใจกุศล	๒๓๔	๑๘๓	๒๒๖	๔๐๙
๑๔	ชุมชนรถไฟ	๑๗๒	๑๖๐	๑๖๙	๓๒๙
๑๕	ชุมชนร่วมจิตพัฒนา	๑๓๐	๑๒๕	๑๕๕	๒๘๐
๑๖	ชุมชนรวมน้ำใจ	๑๔๘	๑๗๑	๑๘๘	๓๕๙
๑๗	ชุมชนสวนหลวง	๓๘๒	๔๕๐	๔๙๖	๙๔๖
๑๘	ชุมชนชลประทาน	๒๙๕	๑๔๓	๑๔๕	๒๘๘
๑๙	ชุมชนก้าวหน้าพัฒนา	๑๖๙	๒๐๖	๒๑๙	๔๒๕

(ข้อมูลประชากรแยกตามชุมชน : สำนักทะเบียนท้องถิ่นเทศบาลเมืองท่าเรือพระแท่น ณ วันที่ ๑๓ ตุลาคม ๒๕๕๙)

#### ๔. สภาพทางสังคม

##### ๔.๑ การศึกษา

มีสถานศึกษาที่อยู่ในเขตเทศบาลเมืองท่าเรือพระแท่น ดังนี้

ศูนย์พัฒนาเด็กเล็ก (สังกัดเทศบาลเมืองท่าเรือพระแท่น) จำนวน ๒ แห่ง

จำนวนเด็กนักเรียน ๖๑ คน

พนักงานครูเทศบาล ๒ คน

พนักงานจ้าง ๗ คน

มีโรงเรียนของรัฐและเอกชน รวมจำนวนทั้งสิ้น ๘ แห่ง ได้แก่

โรงเรียนเทศบาล ๑ (สังกัดเทศบาลเมืองท่าเรือพระแท่น) ระดับชั้นที่เปิดการสอน อนุบาล

จำนวนเด็กนักเรียน ๒๔๐ คน

พนักงานครูเทศบาล ๗ คน

พนักงานจ้าง ๒ คน

โรงเรียนของรัฐ จำนวน ๔ แห่ง ได้แก่	
โรงเรียนวัดใหม่เจริญผล	ระดับชั้นที่เปิดการสอน ประถมศึกษา
โรงเรียนวัดตะคร้ำเอน	ระดับชั้นที่เปิดการสอน อนุบาลถึงมัธยมศึกษาตอนต้น
โรงเรียนท่าเรือพิทยาคม	ระดับชั้นที่เปิดการสอน มัธยมศึกษา
โรงเรียนวัดท่าเรือฯ	ระดับชั้นที่เปิดการสอน อนุบาลถึงประถมศึกษา
โรงเรียนเอกชน จำนวน ๓ แห่ง ได้แก่	
โรงเรียนอนุชนศึกษา	ระดับชั้นที่เปิดการสอน อนุบาลถึงมัธยมศึกษาตอนต้น
โรงเรียนศิริวิทยานุกูล	ระดับชั้นที่เปิดการสอน อนุบาลถึงประถมศึกษา
โรงเรียนราษฎร์บำรุง	ระดับชั้นที่เปิดการสอน อนุบาลถึงประถมศึกษา

#### ๔.๒ สาธารณสุข

ประชากรภายในเขตเทศบาลส่วนใหญ่มีสุขภาพที่สมบูรณ์แข็งแรง สำหรับสถานพยาบาลในเขตเทศบาลมีดังนี้

- โรงพยาบาลเอกชน	๑	แห่ง
- คลินิก	๗	แห่ง
- ศูนย์แพทย์	๑	แห่ง

จำนวนบุคลากรทางการแพทย์ในเขตเทศบาล

- จำนวนแพทย์	๘	คน
- จำนวนพยาบาล	๘	คน
- ผู้ช่วยเหลือคนไข้	๒๐	คน
- จำนวนเจ้าหน้าที่สาธารณสุข -		คน

ศูนย์แพทย์เฉลิมพระเกียรติ ๘๐ พรรษา เทศบาลเมืองท่าเรือพระแท่น

มีบุคลากรประจำศูนย์แพทย์ ดังนี้

- เกสซ์กร	๑	คน
- พยาบาลวิชาชีพ	๒	คน
- พนักงานจ้างชั่วคราว	๒๔	คน

มีผู้เข้ารับบริการในปี ๒๕๕๙ ทั้งหมด ๘,๐๘๓ ราย (ข้อมูลเดือนตุลาคม ๕๘ - เมษายน ๕๙)

สาเหตุการเจ็บป่วยของผู้มารับบริการ ๕ อันดับแรก คือ

- ๑) โรคความดันโลหิตสูง
- ๒) โรคเบาหวาน
- ๓) โรคทางเดินหายใจ
- ๔) ระบบไหลเวียน
- ๕) รับบริการสร้างเสริมภูมิคุ้มกัน (วัคซีนเด็ก)

ในปี ๒๕๕๙ มีการออกให้บริการสาธารณสุขเคลื่อนที่ในชุมชน ๑๙ ชุมชน โดยดำเนินการ ดังนี้

- ๑) แนะนำผู้มาใช้บริการตรวจเช็คสุขภาพ
- ๒) วัดความดันโลหิต
- ๓) จ่ายยาสามัญประจำบ้าน
- ๔) หมักเหาให้แก่เด็ก และแจกนม
- ๕) ให้คำปรึกษาด้านวัคซีน และฉีดวัคซีนให้กับแมวและสุนัข



๔.๓ ด้านอาชญากรรม

สถิติคดีอาญา ๕ กลุ่ม ของ สภ.ท่าเรือ มีดังต่อไปนี้

ประเภทความผิด	ปีงบประมาณ ๒๕๕๗		ปีงบประมาณ ๒๕๕๘		ม.ค. - ต.ค. ๒๕๕๙	
	รับแจ้ง	จับ	รับแจ้ง	จับ	รับแจ้ง	จับ
	<b>๑. คดีอุกฉกรรจ์และสะเทือนขวัญ (รวม)</b>	<b>๙</b>	<b>๙</b>	<b>๑</b>	<b>๑</b>	<b>๑</b>
๑.๑ ฆ่าผู้อื่นโดยเจตนา	๑	๑	๑	๑	๑	๑
๑.๒ ปล้นทรัพย์	๐	๐	๐	๐	๐	๐
๑.๓ ชิงทรัพย์	๗	๗	๐	๐	๐	๐
๑.๔ วางเพลิง	๑	๑	๐	๐	๐	๐
<b>๒. คดีชีวิต ร่างกายและเพศ (รวม)</b>	<b>๑๑</b>	<b>๗</b>	<b>๑๒</b>	<b>๙</b>	<b>๙</b>	<b>๖</b>
๒.๑ ฆ่าผู้อื่นโดยเจตนา	๑	๑	๑	๑	๑	๑
๒.๒ ฆ่าผู้อื่นโดยไม่เจตนา	๑	๑	๐	๐	๐	๐
๒.๓ พยายามฆ่า	๑	๐	๑	๑	๒	๒
๒.๔ ทำร้ายร่างกาย	๗	๔	๘	๕	๗	๔
๒.๕ ข่มขืนกระทำชำเรา	๑	๑	๒	๒	๐	๐
<b>๓. คดีประทุษร้ายต่อทรัพย์ (รวม)</b>	<b>๔๑</b>	<b>๓๔</b>	<b>๔๐</b>	<b>๒๑</b>	<b>๒๓</b>	<b>๑๗</b>
๓.๑ ลักทรัพย์	๒๘	๒๒	๓๖	๑๐	๒๐	๑๔
๓.๒ วิ่งราวทรัพย์	๒	๑	๐	๐	๐	๐
๓.๓ ชิงทรัพย์	๗	๗	๐	๐	๐	๐
๓.๔ ปล้นทรัพย์	๐	๐	๐	๐	๐	๐
๓.๕ ทำให้เสียทรัพย์	๔	๔	๔	๒	๓	๓
<b>๔. คดีที่นำสนใจ (รวม)</b>	<b>๑๓</b>	<b>๓</b>	<b>๒๖</b>	<b>๔</b>	<b>๙</b>	<b>๒</b>
๔.๑ โจรกรรมรถจักรยานยนต์	๒	๒	๗	๒	๖	๒
๔.๒ โจรกรรมรถยนต์	๐	๐	๑	๐	๒	๐
๔.๓ โจรกรรมเครื่องมือเกษตร	๐	๐	๐	๐	๐	๐
๔.๔ ข่มขืนและฆ่า	๐	๐	๐	๐	๐	๐
๔.๕ นื้อโกง	๙	๑	๙	๑	๒	๐
๔.๖ ยักยอก	๒	๐	๙	๑	๕	๐
<b>๕. คดีที่รัฐเป็นผู้เสียหาย (รวม)</b>	<b>๓๐๕</b>	<b>๓๖๗</b>	<b>๓๔๔</b>	<b>๔๐๕</b>	<b>๒๘๗</b>	<b>๓๐๕</b>
	<b>(ราย)</b>	<b>(คน)</b>	<b>(ราย)</b>	<b>(คน)</b>	<b>(ราย)</b>	<b>(คน)</b>
๕.๑ อาวุธปืน	๑๗	๑๗	๘	๘	๒๐	๒๒
๕.๒ การพนัน	๓๐	๘๙	๒๔	๗๖	๑๙	๓๐
๕.๓ ยาเสพติดให้โทษ	๒๕๘	๒๖๑	๓๐๘	๓๑๗	๒๔๘	๒๕๖
๕.๔ ปราบการค้าประเวณี	๐	๐	๐	๐	๐	๐
๕.๕ สถานบริการ	๐	๐	๐	๐	๐	๐
๕.๖ โรงแรม	๐	๑	๐	๐	๐	๐
๕.๗ มีและเผยแพร่วัตถุลามก	๐	๐	๐	๐	๐	๐

#### ๔.๔ ยาเสพติด

จากข้อมูลสถิติคดีอาญาประเภทคดีที่รัฐเป็นผู้เสียหายเกี่ยวกับคดียาเสพติด ของสถานีตำรวจภูธร ตำบลท่าเรือ ตั้งแต่ปี ๒๕๕๘ - ๒๕๕๙ พบว่ามีการรับแจ้งและการจับกุมลดลง ซึ่งเทศบาลเมืองท่าเรือพระแท่นได้จัดทำโครงการป้องกันและแก้ไขปัญหายาเสพติดทั้งในรั้วชุมชน รั้วโรงเรียน และมีการตรวจคัดกรองในเบื้องต้นสำหรับบุคลากรของเทศบาล อีกทั้งประสานความร่วมมือกับสถานีตำรวจภูธรตำบลท่าเรือเพื่อเป็นวิทยากรอบรมให้ความรู้แก่เด็กนักเรียนในโรงเรียนภายในเขตเทศบาล สำหรับกรณีที่ชุมชนได้แจ้งเหตุมีผู้ติดยาเทศบาลจะดำเนินการส่งตัวผู้เสพไปบำบัดยาเสพติด ซึ่งเป็นกิจกรรมที่เทศบาลดำเนินการมาอย่างต่อเนื่องจนถึงปัจจุบัน

#### ๔.๔ การสังคมสงเคราะห์

เทศบาลได้รับการถ่ายโอนภารกิจกิจกรรมบริการสาธารณะจากกรมประชาสงเคราะห์ (เดิม) ในภารกิจด้านการสงเคราะห์เบี้ยยังชีพผู้สูงอายุ คนพิการ และผู้ป่วยเอดส์ ตามระเบียบกระทรวงมหาดไทย ว่าด้วยหลักเกณฑ์การจ่ายเงินเบี้ยยังชีพผู้สูงอายุขององค์กรปกครองส่วนท้องถิ่น พ.ศ. ๒๕๕๒ และระเบียบกระทรวงมหาดไทย ว่าด้วยหลักเกณฑ์การจ่ายเงิน เบี้ยความพิการให้คนพิการขององค์กรปกครองส่วนท้องถิ่น พ.ศ. ๒๕๕๓ แก้ไขเพิ่มเติมถึง (ฉบับที่ ๒) พ.ศ. ๒๕๕๙ ซึ่งปัจจุบันมีจำนวนผู้สูงอายุ คนพิการ และผู้ป่วยเอดส์ ที่ได้รับเบี้ยยังชีพ ณ สิ้นเดือนตุลาคม ๒๕๕๙ ดังนี้

ผู้สูงอายุ	จำนวน	๑,๙๒๖	ราย
ผู้พิการ	จำนวน	๒๔๓	ราย
ผู้ป่วยเอดส์	จำนวน	๗	ราย

### ๕. ระบบบริการพื้นฐาน

#### ๕.๑ การคมนาคมขนส่ง

- การเดินทางโดยรถยนต์ส่วนตัว

จากกรุงเทพฯ สามารถเดินทางโดยรถยนต์ส่วนตัว ไปตามถนนเพชรเกษมหรือเส้นทางถนนบรมราชชนนีผ่านนครชัยศรี นครปฐม บ้านโป่ง ท่ามะกาถึงตำบลท่าเรือ ระยะทางประมาณ ๘๗ กิโลเมตร

- การเดินทางโดยรถโดยสาร

มีรถโดยสารประจำทางจากสถานีขนส่งผู้โดยสารกรุงเทพฯ (สายใต้) แบ่งเป็นรถโดยสารปรับอากาศชั้นที่ ๑ สายที่ ๘๑ กรุงเทพฯ -กาญจนบุรี ตั้งแต่เวลา ๐๕.๐๐ น. จนถึงเวลา ๒๒.๐๐ น. ออกทุก ๑๕ นาที และรถตู้โดยสารประจำทาง ตั้งแต่เวลา ๐๔.๐๐ น. จนถึงเวลา ๒๐.๐๐ น. และมีรถโดยสารประจำทางออกจากสถานีขนส่งผู้โดยสารจังหวัดกาญจนบุรี แบ่งเป็น รถโดยสารปรับอากาศชั้นที่ ๑ ตั้งแต่เวลา ๐๓.๓๐ น. จนถึงเวลา ๒๐.๐๐ น. ออกทุก ๑๕ นาที และมีรถตู้โดยสารประจำทาง ตั้งแต่เวลา ๐๔.๓๐ น. จนถึงเวลา ๑๘.๐๐ น.

- การเดินทางโดยรถไฟ

รถไฟออกจากสถานีกรุงเทพฯ วันละ ๒ เที่ยว เวลา ๐๗.๕๐ น.และเวลา ๑๓.๔๕ น.แวะจอดสถานีรถไฟท่าเรือน้อย ระยะทาง ๘๙.๗๗ กิโลเมตร วันเสาร์-อาทิตย์และวันหยุดนักขัตฤกษ์ มีรถไฟเที่ยวพิเศษนำเที่ยว ไป-กลับ ภายในวันเดียว

## ๕.๒ การไฟฟ้า

ในเขตเทศบาลเมืองท่าเรือพระแท่นมีไฟฟ้าใช้เกือบทุกครัวเรือน ซึ่งการไฟฟ้าส่วนภูมิภาคสาขาท่าเรือเป็นผู้ให้บริการด้านไฟฟ้าทั้งหมดภายในเขตเทศบาล และเทศบาลยังได้พยายามที่จะขยายเขตการให้บริการไฟฟ้าสาธารณะภายในเขตเทศบาลอย่างทั่วถึงเพื่อความปลอดภัยในชีวิตและทรัพย์สินของประชาชน ซึ่งไฟฟ้าถือเป็นสิ่งที่มีความจำเป็นอย่างมากสำหรับการเดินทางสัญจรในช่วงกลางคืน

## ๕.๓ การประปา

เทศบาลเริ่มดำเนินการกิจการประปาเองอย่างจริงจังในปี พ.ศ. ๒๕๔๕ โดยได้รับการจัดสรรงบประมาณจากกรมการปกครอง กระทรวงมหาดไทย จำนวน ๓๐,๕๙๒,๐๐๐ บาท เพื่อดำเนินการปรับปรุงและขยายระบบกิจการประปา โดยมีผู้ใช้น้ำ จำนวน ๓,๖๓๐ ราย ปริมาณการใช้น้ำประปาประมาณ ๑๐๗,๙๗๙ ลูกบาศก์เมตร/เดือน (ข้อมูล ณ ๑๔ ตุลาคม ๒๕๕๙) ปัจจุบันเทศบาลได้ให้บริการน้ำประปาเกือบทุกพื้นที่ในเขตเทศบาล จะมีบางส่วนที่ยังให้บริการไม่ทั่วถึงแต่ก็มีโครงการที่จะปรับปรุงขยายเขตการให้บริการให้ทั่วถึงและเพียงพอ

๕.๔ โทรศัพท์ ภายในเขตเทศบาลมีการให้บริการทางโทรศัพท์ มีองค์การโทรศัพท์ ๑ แห่ง

## ๕.๕ ไปรษณีย์หรือการสื่อสารหรือการขนส่ง และวัสดุ ครุภัณฑ์

มีที่ทำการไปรษณีย์โทรเลข จำนวน ๑ แห่ง ให้บริการด้านการรับ - ส่ง จดหมาย วัสดุ ครุภัณฑ์ สำหรับการสื่อสารมีบริษัทให้บริการด้านสัญญาณดาวเทียม มีศูนย์คอมพิวเตอร์ เพื่อการติดต่อสื่อสารทางระบบอินเทอร์เน็ต (INTERNET) หลายแห่ง

## ๖. ระบบเศรษฐกิจ

### ๖.๑ การเกษตร

พื้นที่กว่าครึ่งหนึ่งเป็นพื้นที่ที่ใช้ในการเพาะปลูกอ้อย ซึ่งเป็นพืชเศรษฐกิจของประเทศ และอีกส่วนหนึ่งได้ใช้ในการกสิกรรม เช่น ข้าว ข้าวโพด พืชผักอื่น ๆ เป็นต้น

### ๖.๒ การบริการ

มีธนาคารจำนวน ๙ ธนาคาร คือ ธนาคารออมสิน ธนาคารทหารไทย ธนาคารกรุงเทพ ธนาคารไทยพาณิชย์ ธนาคารธนาชาติ ธนาคารกรุงไทย ธนาคารกสิกรไทย ธนาคารกรุงศรีอยุธยา และธนาคารเพื่อการเกษตรและสหกรณ์การเกษตร

### ๖.๓ การท่องเที่ยว

เทศบาลเมืองท่าเรือพระแท่น เป็นเมืองด่านหน้าที่นักท่องเที่ยวจะต้องผ่านก่อนเดินทางเข้าสู่ตัวอำเภอเมืองเพื่อไปสู่สถานที่ท่องเที่ยวที่สำคัญของจังหวัดกาญจนบุรี ซึ่งภายในเขตเทศบาลมีสถานที่สำคัญซึ่งสามารถพัฒนาให้เป็นแหล่งท่องเที่ยวเชิงอนุรักษ์และให้มีชื่อเสียงได้ในอนาคต ได้แก่

#### สวนเฉลิมพระเกียรติ ร.๙

พื้นที่ก่อสร้างสวนสาธารณะ เดิมมีสภาพเป็นพื้นที่โคลง แต่เนื่องจากมีการก่อสร้างเขื่อน พื้นที่ตรงนี้ จึงเป็นพื้นที่โคลงเก่า ที่ไม่มีน้ำไหลผ่าน ไม่ได้ใช้ประโยชน์ เทศบาลจึงได้ขออนุญาตใช้พื้นที่ว่างเปล่าดังกล่าว จาก

ราชพัสดุ เพื่อก่อสร้างอาคารสำนักงาน ศาลาอเนกประสงค์ และก่อสร้างสวนสาธารณะเฉลิมพระเกียรติ ร.๙ พื้นที่สวนสาธารณะ มีพื้นที่ทั้งหมด ๓๒ ไร่ ๓ งาน ก่อสร้าง เสร็จเมื่อปี พ.ศ.๒๕๓๐ ภายในสวนประกอบด้วย ศาลาเฉลิมพระเกียรติ สระน้ำ สวนหย่อม สวนสุขภาพ สถานที่พักผ่อนหย่อนใจ สนามเด็กเล่น สนามกีฬา (ฟุตบอล เทนนิส บาสเก็ตบอล) ต่อมา เมื่อปีงบประมาณ พ.ศ.๒๕๔๖ ได้รับการสนับสนุน งบประมาณ จากกรมการปกครอง จำนวน ๑๒,๙๒๖,๐๐๐ บาท เพื่อปรับปรุงสภาพภูมิทัศน์ภายในสวน ก่อสร้าง ปรับปรุงอาคาร ทางเดิน ห้องน้ำ สถานที่ออกกำลังกาย ระบบระบายน้ำ ระบบรดน้ำต้นไม้ และจัดสวน ตกแต่งปลูกต้นไม้ประดับใหม่ ทำให้เกิดความสวยงาม

### หลวงพ่อเพชร วัดท่าเรือ

วัดท่าเรือ สร้างขึ้นเมื่อประมาณ พ.ศ.๒๔๐๘ โดยหลวงจง ภัคดี (ต้นสกุลพันธุ์ภัคดี) เป็นผู้ริเริ่มสร้างขึ้น เมื่อสร้างวัดเสร็จ แล้ว ไม่มีพระพุทธรูป ที่จะบูชาประจำวัด จึงได้ไปอาราธนา พระพุทธรูป ที่อยู่ในโบสถ์ร้างท่าสาร มาเป็นพระประธาน บูชาประจำวัด ขนามนาม พระพุทธรูปองค์นี้ว่า “หลวงพ่อเพชร” พุทธลักษณะสมัยอยุธยา ปางสมาธิ สร้างด้วยศิลาแดง ขนาด หน้าตัก ๒๙ นิ้ว

### หลวงพ่อดำ วัดตะครีเอน

ปี พ.ศ.๒๔๙๘ โดยคหบดีชื่อทองหล่อ เช็งสุทธา เกิดศรัทธา ในพระพุทธศาสนา ประสงค์ที่จะสร้างพระพุทธรูป รวม ๑๑๓ องค์ (ช่วงวันวิสาขบูชา) ซึ่งเป็นพระพุทธรูป ที่คงความสง่างาม มีเอกลักษณ์ที่โดดเด่น ตามลักษณะ พระพุทธรูปปางมารวิชัย ผสมผสานลักษณะอุทงประยุคต์ เนื้อทองสัมฤทธิ์ ลงรักดำ หน้าตักกว้างประมาณ ๔๕ นิ้ว เพื่อเป็นพระพุทธรูปบูชา ในโอกาสปีที่จะครบถึงพุทธกาล (ครบรอบพุทธศาสนา ๒๕๐๐ ปี) วันที่ ๑๓ กรกฎาคม พ.ศ. ๒๔๙๙ ถึง วันที่ ๑๓ เมษายน พ.ศ. ๒๕๐๐

ปี พ.ศ.๒๕๐๐ พระครูประกาศสุนทรกิจ (หลวงพ่อสนธิ) ได้ไปรับพระพุทธรูป และอัญเชิญประดิษฐาน เป็นพระประธาน ภายในอุโบสถ จากนั้นท่านพระครูประกาศสุนทรกิจ และประชาชน ได้ร่วมกันปิดทององค์พระประธาน

ปี พุทธศักราช ๒๕๐๓-๒๕๐๔ พระครูประกาศสุนทรกิจ ได้มีมติอยู่บ่อยครั้งว่า หลวงพ่อพระประธาน ไม่ประสงค์จะอยู่ในอุโบสถ ประสงค์ที่จะประดิษฐานอยู่หน้าอุโบสถ พระครู ประกาศสุนทรกิจ จึงได้อัญเชิญมาประดิษฐาน ณ หน้าอุโบสถ ต่อมา ทองที่ปิดองค์พระประธาน ได้ลอกหลุดจากองค์ พระครูประกาศสุนทรกิจ จึงดำริจะปิดทองอีกครั้ง แต่กัณนิมิต ขึ้นอีกว่า หลวงพ่อพระประธาน ประสงค์สีดำ คงสภาพเดิม อย่างนั้นประชาชนจึงเรียกกันติดปาก ตามภาพที่เห็นว่า “หลวงพ่อดำ” จนถึงปัจจุบัน

### อาจารย์โหดมัน (หลวงพ่อแห่ง) โรงเจ เซ่ง ซิว ตั่ว

อาจารย์โหดมัน เดิมชื่อ ชุนหุย เชียงฉิน ท่านบรรพชาเป็นสามเณร เมื่ออายุ ๑๑ ปี ณ วัดถาวราราม จนครบอายุ ๒๐ ปี จึงได้ อุปสมบท ณ พัทธสีมาวัดถาวราราม ได้รับฉายาว่า โหดมันท่านเป็นผู้เคร่งครัดในระเบียบ วินัย มุ่งสวดมนต์ และปฏิบัติธรรม บำเพ็ญเพียรวิปัสสนากรรมฐาน เชื่อกันว่า ท่านมีญาณสมาธิ แก่กล้าสำเร็จวิชาวิปัสสนาธุระ มีความรู้แจ้ง เห็นจริง เป็นที่เคารพศรัทธาของชาวบ้านทั่วไป หลังจากมรณภาพได้ ๗ วัน ได้บรรจุกศพเก็บไว้ เพื่อรอการฃาปนกิจ เมื่อครบกำหนด ๓ ปี จึงทำพิธีเปิดโลงศพ ปรากฏว่าสภาพศพไม่เน่าเปื่อย ผิวเนื้อแห้ง ดวงตาเปิดเล็กน้อย มองดู เหมือนมีชีวิต เมื่อเหตุการณ์ปรากฏเป็นเช่นนั้น จึงทำพิธีอัญเชิญองค์ท่านขึ้นประดิษฐาน ณ โรงเจเซ่งซิวตั่ว เพื่อเป็นที่สักการะบูชา ของสาธุชน สืบไปชั่วกาลนาน

### ศาลเจ้าแม่ทับทิม

ศาลเจ้าแม่ทับทิม คือศาลศักดิ์สิทธิ์ซึ่งเป็นที่เคารพสักการะของชาวท่าเรือพระแท่นเป็นอย่างมาก โดยในเดือนเมษายนของทุกปีชาวท่าเรือพระแท่นจะร่วมกันจัดงานเทศกาลเฉลิมฉลองประจำปีอย่างยิ่งใหญ่ ถือเป็นประเพณีที่สำคัญยิ่งของชาวเมืองท่าเรือพระแท่น

### ศูนย์บริการนักท่องเที่ยว

เทศบาลเมืองท่าเรือพระแท่น ได้รับอนุมัติจากคณะกรรมการระดับจังหวัดให้ดำเนินโครงการก่อสร้างศูนย์บริการนักท่องเที่ยวบริเวณสวนเฉลิมพระเกียรติ ร.๙ โดยได้รับการจัดสรรงบประมาณเป็นเงินอุดหนุนทั่วไปภายใต้แผนปฏิบัติการไทยเข้มแข็ง ๒๕๕๕ จำนวนเงิน ๗,๑๓๗,๕๘๓ บาท เพื่อเป็นการพัฒนาศักยภาพด้านการท่องเที่ยวของจังหวัดกาญจนบุรีและเป็นประตูแรกที่จะนำนักท่องเที่ยวเข้าสู่เมืองกาญจน์ โดยศูนย์บริการนักท่องเที่ยวจะมีจุดพักรถ ร้านขายของฝากและของที่ระลึก ร้านขายของสินค้าพื้นเมือง (OTOP) ร้านขายกาแฟ บริการแผนที่ GPS เพื่อแนะนำสถานที่ท่องเที่ยวที่สำคัญ ซึ่งจังหวัดกาญจนบุรี เป็นจังหวัดที่มีศักยภาพทางด้านการท่องเที่ยว มีสถานที่ท่องเที่ยวทางธรรมชาติที่สำคัญต่างๆ มากมาย ไม่ว่าจะเป็นน้ำตกต่าง ๆ สะพานข้ามแม่น้ำแคว โบราณสถานพระแท่นดงรัง โบราณสถานพงตึก หลวงพ่อดำ วัดตะคร้ำเอน ด่านเจดีย์สามองค์ ปราสาทเมืองสิงห์ และสถานที่สำคัญทางประวัติศาสตร์อีกหลายแห่งและข้อมูลการเดินทางไปยังแหล่งท่องเที่ยวต่างๆ ในจังหวัดกาญจนบุรี บริการห้องอ่านหนังสือ บริการห้องน้ำสะอาด เป็นต้น ซึ่งถือเป็นสถานที่ในการพักผ่อนหย่อนใจสามารถอำนวยความสะดวกในด้านต่างๆ ให้แก่นักท่องเที่ยวได้อย่างครบวงจร ถือเป็นจุดแรกที่จะสามารถดึงดูดให้นักท่องเที่ยวทั้งในและต่างประเทศได้แวะเข้ามาท่องเที่ยว พักผ่อน เลือกซื้อสินค้าและบริการของชุมชน ส่งผลให้ประชาชนในท้องถิ่น มีอาชีพ มีรายได้เพิ่มขึ้น และจะทำให้สภาพเศรษฐกิจของจังหวัดกาญจนบุรีและของประชาชนในท้องถิ่นเทศบาลเมืองท่าเรือพระแท่น มีความคล่องตัวยิ่งขึ้น

#### **๖.๔ การอุตสาหกรรม**

มีโรงงานอุตสาหกรรม ๓ แห่ง คือ โรงงานปูนเส้น ซึ่งเป็นสินค้าที่มีชื่อเสียงมากของจังหวัดกาญจนบุรี โรงงานผลิตตุ๊กตา KTP และบริษัท เอส เอ็ม ซี คอร์เปอร์เรชั่น จำกัด

#### **๖.๕ การพาณิชย์และกลุ่มอาชีพ**

ประชาชนในเขตเทศบาลส่วนใหญ่มีอาชีพค้าขาย มีกลุ่มอาชีพทำหมีกรอบสมุนไพร คือกลุ่มแม่บ้านเกษตรกรมะขามทอง รองลงมาจะประกอบอาชีพเกษตรกรกรรม รับจ้าง รับราชการ และแม่บ้าน เป็นต้น

ในเขตเทศบาลมีสถานีน้ำมัน จำนวน ๓ แห่ง มีตลาดสด จำนวน ๒ แห่ง มีธนาคาร จำนวน ๙ แห่ง มีกิจการเทศพาณิชย์ของเทศบาล จำนวน ๒ ประเภท ได้แก่

- กิจการสถานธนาฑูบาล (โรงรับจำนำ) มีจำนวน ๑ แห่ง สามารถให้บริการประชาชนด้วยการรับจำนำทรัพย์สิน ให้บริการจำหน่ายทรัพย์สินหลุด เพื่อช่วยเหลือคนยากจนขาดเงินทองให้ประชาชนมีเงินทุนหมุนเวียนนำไปบรรเทาความเดือดร้อนเฉพาะหน้า หรือลงทุนในกิจการขนาดย่อมได้

- กิจการประปา มีหน้าที่ในการให้บริการน้ำประปา เพื่ออุปโภคบริโภค ปรับปรุงซ่อมแซมบำรุงรักษาและขยายเขตการให้บริการน้ำประปาให้เพียงพอและทั่วถึง

### **๗. ศาสนา ประเพณี วัฒนธรรม**

#### **๗.๑ การนับถือศาสนา**

ประชาชนส่วนใหญ่นับถือศาสนาพุทธภายในเขตเทศบาลมีวัด ๓ แห่ง คือ วัดท่าเรือ วัดใหม่เจริญผล และวัดตะคร้ำเอน มีมัสยิด จำนวน ๑ แห่ง โบสถ์คริสต์ จำนวน ๑ แห่ง

## ๗.๒ ประเพณีและงานประจำปี

ประเพณีลอยกระทงเดือน ๑๒ เทศบาลเมืองท่าเรือพระแท่นร่วมกับโรงเรียน และประชาชนในเขตเทศบาล จัดทำกระทงสวยงามบนรถยนต์ และจัดขบวนแห่กระทง อีกทั้งรณรงค์ให้แต่งกายชุดไทยเข้าร่วมงานเพื่ออนุรักษ์ประเพณีและวัฒนธรรมอันดีงาม และร่วมกันขอขมาพระแม่คงคา ณ บริเวณริมแม่น้ำแม่กลอง

ประเพณีสงกรานต์ เทศบาลเมืองท่าเรือพระแท่นร่วมกับวัดท่าเรือ วัดตะคร้ำเอน และวัดใหม่เจริญผล จัดกิจกรรมรดน้ำดำหัวผู้ใหญ่ สรงน้ำพระพุทธรูป และพระสงฆ์ เพื่อแสดงความกตัญญูและขอพรจากผู้ใหญ่เป็นประจำทุกปี

เทศกาลกินเจ (ลอยกระทงเจ) เทศบาลเมืองท่าเรือพระแท่น ร่วมกับโรเจแข่งชีวิต หน่วยงานภาครัฐ ภาคเอกชน และประชาชนชุมชนชาวท่าเรือพระแท่นจะร่วมกันจัดกิจกรรมประเพณีเทศกาลกินเจและประเพณีลอยกระทงเจ โดยรณรงค์ให้ประชาชนถือศีล กินเจ ละเว้นการฆ่าสัตว์ เป็นประจำทุกปีเพื่อเป็นการสนับสนุนและส่งเสริมให้อนุรักษ์วัฒนธรรมประเพณีท้องถิ่นให้คงอยู่สืบไป รวมทั้งให้ประชาชนได้มีกิจกรรมร่วมกันอันก่อให้เกิดความรัก เอื้ออาทร และความสมัครสมานสามัคคีต่อกัน

ประเพณีแห่เทียนพรรษา เทศบาลเมืองท่าเรือพระแท่นจัดกิจกรรมร่วมกับโรงเรียน และชุมชนต่างๆ ในเขตเทศบาล โดยร่วมกันนำเทียนพรรษาถวายวัดในเขตเทศบาล คือ วัดท่าเรือ วัดใหม่เจริญผล และวัดตะคร้ำเอน

เทศกาลประจำปีศาลเจ้าแม่ทับทิม หรือศาลอาม่าทับทิม เป็นศาสนาศักดิ์สิทธิ์ที่ชาวท่าเรือให้ความเคารพสักการะ ซึ่งเดือนเมษายนของทุกปีจะมีงานเทศกาลประจำปีเพื่อสักการบูชา ซึ่งถือเป็นประเพณีท้องถิ่นที่สำคัญของชาวท่าเรือพระแท่นอีกประเพณีหนึ่ง

## ๗.๓ ภูมิปัญญาท้องถิ่น ภาษาล้าน

ภูมิปัญญาท้องถิ่นของประชาชนในเขตเทศบาล จะเป็นในเรื่องของผลิตภัณฑ์หมีกรอบสมุนไพร ซึ่งริเริ่มมาจากข้าวกรอบสมุนไพรและได้มีการเปลี่ยนมาเป็นเส้นหมีกรอบ ซึ่งปัจจุบันกลายเป็นผลิตภัณฑ์ OTOP ของจังหวัดกาญจนบุรี นอกจากนี้ยังมีผลิตภัณฑ์ผ้าเขียนลาย โดยเริ่มมาจากการเพ้นท์ลวดลายลงบนขวดพิมเสนน้ำ ซึ่งขายได้กำไรดีต่อมาจึงได้นำเส้นมาเพ้นท์โดยวาดลวดลายถ่ายทอด เผยแพร่ศิลปวัฒนธรรม ซึ่งภายหลังได้มีการจัดกิจกรรมร่วมกับเทศบาลเพื่อถ่ายทอดองค์ความรู้ให้แก่ประชาชนในท้องถิ่น

## ๗.๔ สินค้าพื้นเมืองและของที่ระลึก

สินค้าของฝากของตำบลท่าเรือที่มีชื่อเสียงมานาน ได้แก่ วุ้นเส้น ซึ่งเป็นผลิตภัณฑ์ที่ทำมาจากถั่วเขียว เส้นเหนียวนุ่ม คุณภาพดี นอกจากนี้ยังมีหมีกรอบสมุนไพรจากกลุ่มแม่บ้านเกษตรกรรมระฆังทอง

## ๘. ทรัพยากรธรรมชาติและสิ่งแวดล้อม

### ๘.๑ น้ำ

เทศบาลเมืองท่าเรือพระแท่นมีแหล่งน้ำตามธรรมชาติที่สำคัญ จำนวน ๑ แห่ง คือ แม่น้ำแม่กลอง ซึ่งเกิดจากแม่น้ำแควใหญ่และแม่น้ำแควน้อย ไหลมาบรรจบกันที่ตำบลปากแพรก อำเภอเมือง จังหวัดกาญจนบุรี ไหลผ่านอำเภอท่าม่วง อำเภอท่ามะกา ผ่านจังหวัดราชบุรี และไหลลงสู่ปากอ่าวไทยที่จังหวัดสมุทรสงคราม

## ๘.๒ คุณภาพของทรัพยากรธรรมชาติ

กรมควบคุมมลพิษ ได้กำหนดประเภทแหล่งน้ำในแม่น้ำแม่กลอง เป็นแหล่งน้ำผิวดินประเภทที่สามารถใช้ประโยชน์ในการอุปโภคบริโภคโดยผ่านการฆ่าเชื้อโรคตามปกติและการปรับปรุงคุณภาพน้ำเป็นพิเศษ ก่อน และเพื่อการอุตสาหกรรม เนื่องจากคุณภาพน้ำมีแนวโน้มเสื่อมโทรมพบการปนเปื้อนของปริมาณแบคทีเรียค่อนข้างสูงอาจมีสาเหตุมาจากเป็นที่ตั้งของชุมชน บ้านเรือน จึงมีการระบายน้ำเสียที่ปนเปื้อนจากการขับถ่ายลงสู่แหล่งน้ำ ในส่วนของผลการตรวจวัดคุณภาพน้ำในดัชนีอื่นๆ ได้แก่ ไนเตรต แอมโมเนีย โลหะหนัก คือ แคดเมียม โครเมียม แมงกานีส นิเกิล ตะกั่ว สังกะสีทองแดง พรอท สารหนูสารกำจัดศัตรูพืช ได้แก่ เฮปตาคลอ แอลฟา- บีเอชซีอัลดริน ดีลดริน และดีดีที ไม่พบค่าที่เป็นปัญหารุนแรงและยังไม่เกินเกณฑ์มาตรฐาน

## ๙. การสำรวจและจัดเก็บข้อมูลการใช้ข้อมูล จปฐ.เพื่อการจัดทำแผนพัฒนา

เทศบาลได้ดำเนินการสำรวจและจัดเก็บข้อมูลพื้นฐานขององค์กรปกครองส่วนท้องถิ่น ปี ๒๕๕๙ ของครัวเรือนทั่วทั้งเขตเทศบาล เพื่อนำข้อมูลมาใช้ประกอบการจัดทำแผนพัฒนาเทศบาลและเพื่อจะได้พัฒนาหมู่บ้าน/ชุมชนได้อย่างมีประสิทธิภาพและแก้ไขปัญหาได้ตรงตามความต้องการของประชาชน โดยแต่งตั้งคณะทำงานบริหารการจัดเก็บข้อมูลและผู้จัดเก็บข้อมูลพื้นฐาน โดยคัดเลือกอาสาสมัครเพื่อจัดเก็บข้อมูลพิจารณาจากผู้นำชุมชนหรือ อาสาสมัครสาธารณสุข และได้มีการประชุมเพื่อชี้แจงผู้จัดเก็บและบันทึกข้อมูลโดยให้รับผิดชอบจัดเก็บทุกครัวเรือนแล้วประมวลผลข้อมูลเป็นภาพรวมของท้องถิ่น โดยได้เริ่มสำรวจข้อมูลตั้งแต่มกราคม ถึงเดือนมีนาคม ๒๕๕๙ ซึ่งได้ข้อมูลมาทั้งสิ้น จำนวน ๑๖ ชุมชน โดยสรุปผลการจัดเก็บข้อมูลพื้นฐานภาพรวมของเทศบาลเมืองท่าเรือพระแท่น ได้ดังนี้

### หมวดที่ ๑ สุขภาพดี (คนไทยมีสุขภาพและอนามัย) มี ๗ ตัวชี้วัด ดังนี้

๑. เด็กแรกเกิดมีน้ำหนักไม่น้อยกว่า ๒,๕๐๐ กรัม ผ่านเกณฑ์ทั้งหมด ๑๔ คน (๙๓.๓๓%) ไม่ผ่านเกณฑ์ ๑ คน (๖.๖๗%)

๒. เด็กแรกเกิดถึง ๑๒ ปี ได้รับการฉีดวัคซีนป้องกันโรคครบตามตารางสร้างเสริมภูมิคุ้มกันโรคผ่านเกณฑ์ทั้งหมด ๔๗๓ คน (๑๐๐%)

๓. เด็กแรกเกิดได้กินนมแม่อย่างเดียวยาวอย่างน้อย ๖ เดือนแรกติดต่อกัน ผ่านเกณฑ์ ๑๑ คน (๙๑.๖๗%) ไม่ผ่านเกณฑ์ ๑ คน (๘.๓๓%)

๔. ทุกคนในครัวเรือนกินอาหารถูกสุขลักษณะ และปลอดภัย ผ่านเกณฑ์ ๑,๔๔๔ ครัวเรือน (๑๐๐%) ไม่ผ่านเกณฑ์ ๒ คน (๐.๑๔%)

๕. คนในครัวเรือนมีการใช้ยาเพื่อบำบัด บรรเทาอาการเจ็บป่วยเบื้องต้นอย่างเหมาะสม ผ่านเกณฑ์ ๑,๔๔๓ ครัวเรือน (๙๙.๗๙%) ไม่ผ่านเกณฑ์ ๓ คน (๐.๒๑%)

๖. คนอายุ ๓๕ ปีขึ้นไป ได้รับการตรวจสุขภาพประจำปีเพื่อคัดกรองความเสี่ยง ผ่านเกณฑ์ ๒,๙๙๔ คน (๙๖.๘๙%) ไม่ผ่านเกณฑ์ ๙๖ คน (๓.๑๑%)

๗. คนอายุ ๖ ปีขึ้นไป ออกกำลังกายอย่างน้อยสัปดาห์ละ ๓ วันๆ ละ ๓๐ นาที ผ่านเกณฑ์ ๔,๔๑๔ คน (๙๕.๒๕%) ไม่ผ่านเกณฑ์ ๒๒๐ คน (๔.๗๕%)

### หมวดที่ ๒ มีบ้านอาศัย (คนไทยมีบ้านอาศัยและสภาพแวดล้อมเหมาะสม) มี ๘ ตัวชี้วัด ดังนี้

๘. ครัวเรือนมีความมั่นคงในที่อยู่อาศัย และบ้านมีสภาพคงทนถาวร ผ่านเกณฑ์ ๑,๔๔๔ ครัวเรือน (๙๙.๘๖%) ไม่ผ่านเกณฑ์ ๒ ครัวเรือน (๐.๑๔%)

๙. ครัวเรือนมีน้ำสะอาดสำหรับดื่มและบริโภคเพียงพอตลอดปี ผ่านเกณฑ์ทั้งหมด ๑,๔๔๖ ครัวเรือน (๑๐๐.๐๐%)

๑๐. คริวเรือมีน้ำใช้เพียงพอตลอดปี ผ่านเกณฑ์ทั้งหมด ๑,๔๔๖ คริวเรือ (๑๐๐%)
๑๑. คริวเรือมีการจัดบ้านเรือนเป็นระเบียบเรียบร้อย สะอาด ถูกสุขลักษณะ ผ่านเกณฑ์ทั้งหมด ๑,๔๔๖ คริวเรือ (๑๐๐%)
๑๒. คริวเรือไม่ถูกรบกวนจากมลพิษ ผ่านเกณฑ์ทั้งหมด ๑,๔๑๖ คริวเรือ (๙๗.๙๓%) ไม่ผ่านเกณฑ์ ๓๐ คริวเรือ (๒.๐๗%)
๑๓. คริวเรือมีการป้องกันอุบัติเหตุอย่างถูกวิธี ผ่านเกณฑ์ทั้งหมด ๑,๔๔๖ คริวเรือ (๑๐๐%)
๑๔. คริวเรือมีความปลอดภัยในชีวิตและทรัพย์สิน ผ่านเกณฑ์ทั้งหมด ๑,๔๔๕ คริวเรือ (๙๙.๙๓%) ไม่ผ่านเกณฑ์ ๑ คริวเรือ (๐.๐๗%)
๑๕. ครอบครัวมีความอบอุ่น ผ่านเกณฑ์ ๑,๔๔๕ คริวเรือ (๙๙.๙๓%) ไม่ผ่านเกณฑ์ ๑ คริวเรือ (๐.๐๗%)

**หมวดที่ ๓ ฝึกฝนการศึกษา (คนไทยมีการศึกษาที่เหมาะสม) มี ๕ ตัวชี้วัด**

๑๖. เด็กอายุ ๓-๕ ปีเต็มได้รับการเลี้ยงดูเตรียมความพร้อมก่อนวัยเรียน ผ่านเกณฑ์ ๑๑๑ คน (๙๙.๑๑%) ไม่ผ่านเกณฑ์ ๑ คน (๐.๘๙%)
๑๗. เด็กอายุ ๖-๑๔ ปี ได้รับการศึกษาภาคบังคับ ๙ ปี ผ่านเกณฑ์ทั้งหมด ๔๑๐ คน (๑๐๐%)
๑๘. เด็กจบชั้น ม.๓ ได้เรียนต่อชั้น ม.๔ หรือเทียบเท่า ผ่านเกณฑ์ทั้งหมด ๒๐ คน (๑๐๐%)
๑๙. เด็กจบการศึกษาบังคับ ๙ ปี ที่ไม่ได้เรียนต่อและยังไม่มีงานทำ ได้รับการฝึกอบรมด้านอาชีพ-คน
๒๐. คนอายุ ๑๕-๖๐ ปีเต็ม อ่าน เขียนภาษาไทย และคิดเลขอย่างง่ายได้ ผ่านเกณฑ์ ๓,๑๒๗ คน (๙๙.๗๔%) ไม่ผ่านเกณฑ์ ๘ คน (๐.๒๖%)

**หมวดที่ ๔ รายได้ก้าวหน้า (คนไทยมีงานทำและมีรายได้) มี ๔ ตัวชี้วัด**

๒๑. คนอายุ ๑๕-๖๐ ปีเต็ม มีอาชีพและมีรายได้ ผ่านเกณฑ์ ๒,๖๒๓ คน (๙๔.๙๗%) ไม่ผ่านเกณฑ์ ๑๓๙ คน (๕.๐๓%)
๒๒. คนอายุมากกว่า ๖๐ ปี เพิ่มขึ้น มีอาชีพและมีรายได้ ผ่านเกณฑ์ ๕๑๒ คน (๕๗.๙๗%) ไม่ผ่านเกณฑ์ ๓๗๒ คน (๔๒.๐๘%)
๒๓. คนในคริวเรือมีรายได้เฉลี่ยไม่น้อยกว่าคนละ ๓๐,๐๐๐ บาทต่อปี ผ่านเกณฑ์ ๖๔๖ คริวเรือ (๖๐.๐๔%) ไม่ผ่านเกณฑ์ ๔๓๐ คริวเรือ (๓๙.๙๖%)
๒๔. คริวเรือมีการเก็บออมเงิน ผ่านเกณฑ์ทั้งหมด ๑,๔๔๖ คริวเรือ (๑๐๐%)

**หมวดที่ ๕ ปลูกฝังค่านิยมไทย (คนไทยประพฤติดีและมีคุณธรรม) มี ๖ ตัวชี้วัด**

๒๕. คนในคริวเรือไม่ดื่มสุรา (ยกเว้นการดื่มเป็นครั้งคราว) ผ่านเกณฑ์ ๔,๕๕๗ คน (๙๕.๑๖%) ไม่ผ่านเกณฑ์ ๒๓๒ คน (๔.๘๔%)
๒๖. คนในคริวเรือไม่สูบบุหรี่ ผ่านเกณฑ์ ๔,๕๘๓ คน (๙๕.๗๐%) ไม่ผ่านเกณฑ์ ๒๐๖ คน (๔.๓๐%)
๒๗. คนอายุ ๖ ปีขึ้นไป ปฏิบัติกิจกรรมทางศาสนาอย่างน้อยสัปดาห์ละ ๑ ครั้ง ผ่านเกณฑ์ทั้งหมด ๔,๓๒๐ คน (๙๓.๒๒%) ไม่ผ่านเกณฑ์ ๓๑๔ คน (๖.๗๘%)
๒๘. คนสูงอายุ ได้รับการดูแลจากคนในคริวเรือ หมู่บ้าน/ชุมชน หรือภาครัฐ ผ่านเกณฑ์ทั้งหมด ๑,๐๘๒ คน (๑๐๐%)
๒๙. คนพิการ ได้รับการดูแลจากคนในคริวเรือ หมู่บ้าน/ชุมชน หรือภาครัฐ ผ่านเกณฑ์ทั้งหมด ๔๐ คน (๑๐๐%)
๓๐. คนในคริวเรือมีส่วนร่วมทำกิจกรรมสาธารณะเพื่อประโยชน์ของชุมชน ผ่านเกณฑ์ ๑,๐๐๒ คริวเรือ (๖๙.๒๙%) ไม่ผ่านเกณฑ์ ๔๔๔ คริวเรือ (๓๐.๗๑%)



## ๑๐. การประชุมประชาคมท้องถิ่น

ตามที่กระทรวงมหาดไทย ได้ประกาศใช้ระเบียบกระทรวงมหาดไทย ว่าด้วยการจัดทำแผนพัฒนาขององค์กรปกครองส่วนท้องถิ่น (ฉบับที่ ๒) พ.ศ. ๒๕๕๙ เมื่อวันที่ ๒๑ กันยายน ๒๕๕๙ โดยแก้ไขเพิ่มเติมระเบียบกระทรวงมหาดไทย ว่าด้วยการจัดทำแผนพัฒนาขององค์กรปกครองส่วนท้องถิ่น พ.ศ. ๒๕๕๘ ซึ่งกำหนดให้องค์กรปกครองส่วนท้องถิ่นจัดทำหรือทบทวนแผนพัฒนาท้องถิ่นสี่ปีให้แล้วเสร็จภายในเดือนตุลาคมก่อนปีงบประมาณถัดไป เพื่อใช้เป็นกรอบในการจัดทำงบประมาณรายจ่ายประจำปีงบประมาณรายจ่ายเพิ่มเติม และงบประมาณจากเงินสะสมในช่วงของแผน รวมทั้งวางแนวทางเพื่อให้มีการปฏิบัติให้บรรลุวัตถุประสงค์ตามโครงการพัฒนาที่กำหนดไว้ในแผนพัฒนาท้องถิ่นสี่ปี ประกอบกับหนังสือกระทรวงมหาดไทย ด่วนที่สุด ที่ มท ๐๘๑๐.๓/ว ๕๗๘๗ ลงวันที่ ๑๐ ตุลาคม ๒๕๕๙ ได้ชักชวนแนวทางการจัดทำและประสานแผนพัฒนาท้องถิ่นสี่ปี (พ.ศ. ๒๕๖๑ - ๒๕๖๔) ขององค์กรปกครองส่วนท้องถิ่น โดยกำหนดให้องค์กรปกครองส่วนท้องถิ่นจัดทำหรือทบทวนแผนพัฒนาท้องถิ่นให้แล้วเสร็จภายในเดือนตุลาคมก่อนปีงบประมาณถัดไป (ตุลาคม ๒๕๕๙) โดยอาจใช้ข้อมูลจากแผนยุทธศาสตร์การพัฒนาและแผนพัฒนาสามปีฉบับปัจจุบัน มาทบทวนและปรับใช้ในการจัดทำแผนพัฒนาท้องถิ่นสี่ปี (พ.ศ. ๒๕๖๑ - ๒๕๖๔) โดยต้องดำเนินการให้เป็นไปตามขั้นตอนของระเบียบกระทรวงมหาดไทย ว่าด้วยการจัดทำแผนพัฒนาขององค์กรปกครองส่วนท้องถิ่น (ฉบับที่ ๒) พ.ศ. ๒๕๕๙ โดยในระยะเริ่มแรกของการจัดทำแผนพัฒนาท้องถิ่นสี่ปี ให้จัดทำประชาคมท้องถิ่นในระดับชุมชนเมืองสำหรับเทศบาลเมือง สำหรับรูปแบบการประชาคมท้องถิ่นให้รูปแบบตามหนังสือกระทรวงมหาดไทย ด่วนที่สุด ที่ มท ๐๘๑๐.๒/ว ๐๖๐๐ ลงวันที่ ๒๙ มกราคม ๒๕๕๙ หรือดำเนินการประชุมประชาคมท้องถิ่นตามรูปแบบที่เห็นว่าเหมาะสม ทั้งนี้สัดส่วนของการประชุมประชาคมท้องถิ่นต้องไม่น้อยกว่าแนวทางตามหนังสือดังกล่าว

เทศบาลเมืองท่าเรือพระแท่นจึงได้จัดประชุมประชาคมระดับชุมชนเมือง โดยใช้รูปแบบการประชาคมตามหนังสือกระทรวงมหาดไทย ด่วนที่สุด ที่ มท ๐๘๑๐.๒/ว ๐๖๐๐ ลงวันที่ ๒๙ มกราคม ๒๕๕๙ เริ่มจากนายกเทศมนตรี รองนายกเทศมนตรี และหัวหน้าส่วนราชการทุกคนร่วมกันพิจารณาคัดเลือกสัดส่วนการประชุมประชาคมระดับเมือง ซึ่งจะประกอบไปด้วย สมาชิกสภาเทศบาลเมืองทุกคน ท้องถิ่นอำเภอ ปลัดอำเภอ ประธานชุมชนในเขตเทศบาลเมือง จำนวน ๔ คน ผู้อำนวยการโรงพยาบาลที่มีหน่วยงานตั้งอยู่ในเขตเทศบาลเมือง ผู้อำนวยการโรงเรียนของรัฐ/เอกชน จำนวน ๔ คน หัวหน้าส่วนหรือตัวแทนราชการ/รัฐวิสาหกิจ ที่มีหน่วยงานตั้งอยู่ในเขตเทศบาลเมือง จำนวน ๔ คน กรรมการชุมชนในเขตเทศบาลเมือง จำนวน ๓ คน อาสาสมัครสาธารณสุขประจำชุมชน (อสม.) จำนวน ๓ คน คณะกรรมการกองทุนชุมชนเมือง จำนวน ๓ คน กลุ่มเกษตรกร/กลุ่มสตรี จำนวน ๗ คน ผู้ทรงคุณวุฒิ จำนวน ๓ คน ชมรมผู้สูงอายุ ในเขตเทศบาลเมือง จำนวน ๓ คน องค์กรทางธุรกิจ ชมรมธุรกิจ/การค้า/การลงทุนอุตสาหกรรม/การท่องเที่ยวในเขตเทศบาลเมือง จำนวน ๖ คน ประธานหอการค้าจังหวัดกาญจนบุรี ประธานสภาอุตสาหกรรมจังหวัดกาญจนบุรี และประชากรที่มีสิทธิเลือกตั้งในเขตเทศบาลไม่น้อยกว่า ๑๘๒ คน แล้วจัดทำเป็นประกาศประชาสัมพันธ์ให้ประชาชนทราบ ทั้งนี้เพื่อให้บุคคลหรือครัวเรือนที่อยู่ในชุมชนเขตเทศบาลเมืองได้มีโอกาสร่วมคิด ร่วมทำ ร่วมตัดสินใจ ร่วมตรวจสอบ ร่วมรับผลประโยชน์ ร่วมกันแก้ไขปัญหา ปกป้องรักษาหรือ แลกเปลี่ยนเรียนรู้ เพื่อแก้ปัญหาสำหรับการพัฒนาท้องถิ่นตามอำนาจหน้าที่ของเมือง ซึ่งเทศบาลเมืองท่าเรือพระแท่นและคณะกรรมการพัฒนาเทศบาล พร้อมเจ้าหน้าที่ที่เกี่ยวข้องได้ร่วมกันจัดประชุมประชาคมระดับชุมชนเมืองขึ้น ณ ศูนย์ส่งเสริมศักยภาพผู้สูงอายุและผู้พิการ ในวันที่ ๑๙ ตุลาคม ๒๕๕๙ เพื่อแจ้งแนวทางและรับทราบปัญหาความต้องการของประชาชนทุกชุมชนในเขตเทศบาล และนำมากำหนดแนวทางการจัดทำแผนพัฒนาท้องถิ่นสี่ปี (พ.ศ. ๒๕๖๑ - ๒๕๖๔) ของเทศบาลเมืองท่าเรือพระแท่น และเพื่อสนับสนุนการทบทวนแผนชุมชนของทุกชุมชน



## ส่วนที่ ๒

### สรุปผลการพัฒนาท้องถิ่นตามแผนพัฒนาท้องถิ่น (พ.ศ. ๒๕๕๗ – ๒๕๖๐)

#### ๑. สรุปผลการดำเนินงานตามงบประมาณที่ได้รับ และการเบิกจ่ายเงินงบประมาณใน ปีงบประมาณ พ.ศ. ๒๕๕๗ – ๒๕๖๐

##### ๑.๑ สรุปสถานการณ์พัฒนา การตั้งงบประมาณ การเบิกจ่ายงบประมาณ

###### - สรุปสถานการณ์พัฒนา

แผนพัฒนาเทศบาลสี่ปี (พ.ศ. ๒๕๖๑ – ๒๕๖๔) เป็นการแปลงแผนยุทธศาสตร์การพัฒนาไปสู่การปฏิบัติ ซึ่งยุทธศาสตร์การพัฒนาของเทศบาลเมืองท่าเรือพระแท่น มีจำนวน ๕ ยุทธศาสตร์ ดังนี้

###### ๑) ยุทธศาสตร์การพัฒนาด้านเศรษฐกิจ

เทศบาลได้ดำเนินการพัฒนาและปรับปรุงภูมิทัศน์สถานที่สำคัญต่างๆ ให้เป็นแหล่งท่องเที่ยว ทั้งสวนเฉลิมพระเกียรติ ร.๙ ศูนย์บริการนักท่องเที่ยว และบริเวณริมแม่น้ำแม่กลอง เป็นต้น นอกจากนี้มีการจัดกิจกรรมโครงการส่งเสริมการท่องเที่ยวในเขตเทศบาลหลากหลายรูปแบบ เช่น จัดทำโครงการร่วมกับจังหวัดกาญจนบุรี เนวี มาร์เก็ต ท่าเรือ เพื่อส่งเสริมการขายสินค้าพื้นเมืองต่างๆ ของจังหวัดกาญจนบุรี จัดคอนเสิร์ตคาราบาว “แค่คุณเปิด โลกก็เปลี่ยน” เพื่อหารายได้สมทบทุนสร้างศูนย์ส่งเสริมศักยภาพผู้สูงอายุและผู้พิการ ช่อมแซมอาคารสถานีตำรวจภูธรตำบลท่าเรือ (หลังเก่า) เป็นต้น พร้อมทั้งยังจัดทำโครงการอบรมส่งเสริมอาชีพชุมชน เพื่อให้ความรู้และสร้างอาชีพแก่กลุ่มแม่บ้าน ให้สามารถกระตุ้นเศรษฐกิจให้ดีขึ้น

###### ๒) ยุทธศาสตร์การพัฒนาด้านคุณภาพชีวิตและสังคม

ในด้านการศึกษาได้ดำเนินการสนับสนุนให้เด็กได้รับการพัฒนาด้านร่างกาย จิตใจ อารมณ์ สังคม สติปัญญา ตามวัย รวมทั้งพัฒนาระบบการประกันคุณภาพในสถานศึกษาและพัฒนาการจัดการศึกษา การเรียนการสอน พัฒนาบุคลากรครูเพื่อส่งเสริมการศึกษาให้มีประสิทธิภาพ นอกจากนี้ยังได้รับการสนับสนุนงบประมาณในการก่อสร้างอาคารเรียนโรงเรียนเทศบาล ๑ ในปีงบประมาณ พ.ศ. ๒๕๕๙ จากกรมส่งเสริมการปกครองท้องถิ่น

ด้านความปลอดภัยในชีวิตและทรัพย์สินของประชาชน ได้ร่วมกับสถานีตำรวจภูธรท่าเรือ และทหารบกจังหวัดกาญจนบุรี จัดระเบียบทางเท้าและการจำหน่ายสินค้าในที่สาธารณะในเขตเทศบาล และจัดทำโครงการอบรมให้ความรู้ในการป้องกันและระงับอัคคีภัยให้กับนักเรียนในโรงเรียนเขตเทศบาล อีกทั้งจัดฝึกซ้อมแผนป้องกันและบรรเทาสาธารณภัยให้แก่ประชาชน

ดำเนินการส่งเสริมให้ชุมชนมีส่วนร่วมในการบริหารและพัฒนาชุมชน ทั้งในเรื่องของ ยาเสพติด การจัดกิจกรรมส่งเสริมประเพณีวัฒนธรรม การจัดทำกิจกรรมบริการสาธารณะ จัดทำโครงการส่งเสริมกีฬาและนันทนาการต่างๆ เป็นต้น

จัดทำโครงการที่ส่งเสริมการพัฒนางานด้านสาธารณสุข การป้องกันโรคติดต่อและสนับสนุนการสร้างสุขภาพอนามัยที่ดีให้แก่ประชาชน โดยจัดกิจกรรมออกตรวจสุขภาพผู้สูงอายุ และผู้ป่วยติดเตียง เคลื่อนที่ตามชุมชนต่างๆ ทุกวันศุกร์ เพื่อให้ประชาชนมีความสะดวกสบายมากยิ่งขึ้น

๓) ยุทธศาสตร์การพัฒนาด้านสาธารณูปโภค  
พัฒนาระบบโครงสร้างพื้นฐานในเขตเทศบาล ให้การคมนาคมและการขนส่งมีความสะดวก  
สบายและปลอดภัยมากขึ้น ทั้งถนน ทางเท้า ท่อระบายน้ำ ไฟฟ้าสาธารณะ และระบบประปา

๔) ยุทธศาสตร์การพัฒนาด้านการบริหารจัดการที่ดี  
ส่งเสริมและพัฒนาศักยภาพของบุคลากรเทศบาล โดยจัดทำโครงการอบรมและศึกษาดูงาน  
รวมทั้งให้มีการไปฝึกอบรมตามสถาบันพัฒนาบุคลากรต่างๆ เช่น ผู้บริหารท้องถิ่น สมาชิกสภาเทศบาล บุคลากรครู  
ข้าราชการท้องถิ่น และพนักงานจ้าง เป็นต้น นอกจากนี้ยังจัดทำโครงการพัฒนาและปรับปรุงระบบข้อมูลข่าวสาร  
และระบบเทคโนโลยีสารสนเทศให้มีประสิทธิภาพและทันสมัย และเพื่อเพิ่มช่องทางต่างๆ ในการเปิดเผยข้อมูล  
ข่าวสารแก่ประชาชน พัฒนาระบบการจัดเก็บรายได้สร้างแรงจูงใจในการเสียภาษี รวมทั้งจัดทำโครงการส่งเสริม  
ประชาธิปไตยและกระบวนการมีส่วนร่วมเพื่อเสริมสร้างความมั่นคงของชาติ

๕) ยุทธศาสตร์ด้านทรัพยากรธรรมชาติและสิ่งแวดล้อม  
ดำเนินการจัดกิจกรรมส่งเสริมการมีส่วนร่วมให้ประชาชนมีจิตสำนึกร่วมกันพัฒนา ดูแล และ  
ทำความสะอาดสิ่งแวดล้อม และจัดทำโครงการกำจัดขยะมูลฝอยในเขตเทศบาล

- **สรุปการตั้งงบประมาณ การเบิกจ่ายงบประมาณ**

**ปีงบประมาณ พ.ศ. ๒๕๕๗**

เทศบาลเมืองท่าเรือพระแท่นได้ดำเนินการบริหารราชการตามแผนพัฒนาเทศบาลสามปี  
(พ.ศ. ๒๕๕๗ - ๒๕๕๙) ซึ่งมีโครงการบรรจุอยู่ในแผนจำนวน ๑๒๖ โครงการ และมีการเพิ่มเติมและเปลี่ยนแปลง  
แผนรวม จำนวน ๑๕ โครงการ รวมทั้งสิ้น ๑๔๑ โครงการ งบประมาณตามแผนพัฒนาสามปี จำนวน  
๑๐๕,๘๕๓,๙๑๗ บาท ในส่วนของแผนดำเนินงานประจำปี ๒๕๕๗ มีโครงการจำนวน ๙๒ โครงการ งบประมาณ  
จำนวน ๔๐,๖๐๒,๙๒๒ บาท และดำเนินการจริง ๗๔ โครงการ งบประมาณ ๒๓,๔๘๙,๕๖๐.๗๐ บาท ซึ่งสามารถ  
จำแนกตามยุทธศาสตร์ได้ดังนี้

ตารางแสดงจำนวนโครงการและงบประมาณตามแผนพัฒนาเทศบาลสามปี (พ.ศ. ๒๕๕๗ - ๒๕๕๙)  
และแผนพัฒนาสามปี (พ.ศ. ๒๕๕๗ - ๒๕๕๙) เพิ่มเติมและเปลี่ยนแปลง

ยุทธศาสตร์	ปีงบประมาณ พ.ศ. ๒๕๕๗		
	แผนพัฒนาสามปี	จำนวนโครงการ	งบประมาณ (บาท)
๑. การพัฒนาเศรษฐกิจ	แผนพัฒนาสามปี พ.ศ. (๒๕๕๗ - ๒๕๕๙) แผนพัฒนาสามปีฯ เพิ่มเติมและเปลี่ยนแปลง	๓	๑๔๐,๐๐๐
		๑	๒,๙๕๐,๐๐๐
	รวม	๔	๓,๐๙๐,๐๐๐
๒. การพัฒนาคุณภาพชีวิตและสังคม	แผนพัฒนาสามปี พ.ศ. (๒๕๕๗ - ๒๕๕๙) แผนพัฒนาสามปีฯ เพิ่มเติมและเปลี่ยนแปลง	๘๐	๔๓,๐๔๓,๒๑๗
		๑๐	๑๑,๑๗๒,๕๐๐
	รวม	๙๐	๕๔,๒๑๕,๗๑๗

ยุทธศาสตร์	ปีงบประมาณ พ.ศ. ๒๕๕๗		
	แผนพัฒนาสามปี	จำนวนโครงการ	งบประมาณ (บาท)
๓. การพัฒนา สาธารณูปโภค	แผนพัฒนาสามปี พ.ศ. (๒๕๕๗ – ๒๕๕๙)	๒๐	๒๐,๙๖๔,๐๐๐
	แผนพัฒนาสามปีฯ เพิ่มเติมและเปลี่ยนแปลง	๓	๙,๓๑๙,๐๐๐
	<b>รวม</b>	<b>๒๓</b>	<b>๓๐,๒๘๓,๐๐๐</b>
๔. การพัฒนา ประสิทธิภาพการบริหาร จัดการที่ดี	แผนพัฒนาสามปี พ.ศ. (๒๕๕๗ – ๒๕๕๙)	๑๙	๔,๓๑๑,๔๐๐
	แผนพัฒนาสามปีฯ เพิ่มเติมและเปลี่ยนแปลง	๑	๔,๑๖๙,๘๐๐
	<b>รวม</b>	<b>๒๐</b>	<b>๘,๔๘๑,๒๐๐</b>
๕. การพัฒนา ทรัพยากรธรรมชาติและ สิ่งแวดล้อม	แผนพัฒนาสามปี พ.ศ. (๒๕๕๗ – ๒๕๕๙)	๔	๙,๘๐๐,๐๐๐
	<b>รวม</b>	<b>๔</b>	<b>๙,๘๐๐,๐๐๐</b>
<b>รวมทั้งสิ้น</b>		<b>๑๔๑</b>	<b>๑๐๕,๘๖๙,๙๑๗</b>

แผนภูมิแสดง จำนวนโครงการในปีงบประมาณ พ.ศ. ๒๕๕๗ ตามแผนพัฒนาเทศบาลสามปี (พ.ศ. ๒๕๕๗ – ๒๕๕๙) และแผนพัฒนาสามปี (พ.ศ. ๒๕๕๗ – ๒๕๕๙) เพิ่มเติมและเปลี่ยนแปลง

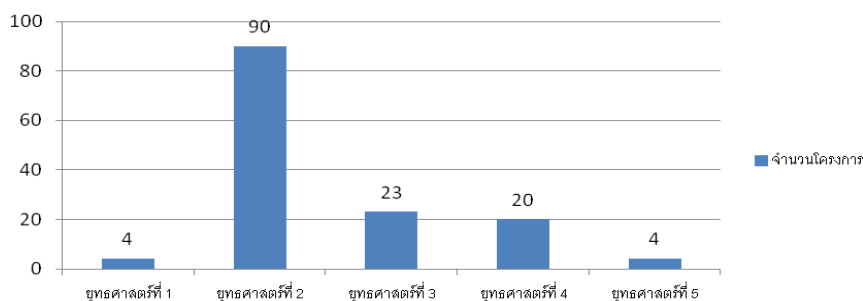

แผนภูมิแสดง จำนวนงบประมาณในปีงบประมาณ พ.ศ. ๒๕๕๗ ตามแผนพัฒนาเทศบาลสามปี (พ.ศ. ๒๕๕๗ – ๒๕๕๙) และแผนพัฒนาสามปี (พ.ศ. ๒๕๕๗ – ๒๕๕๙) เพิ่มเติมและเปลี่ยนแปลง

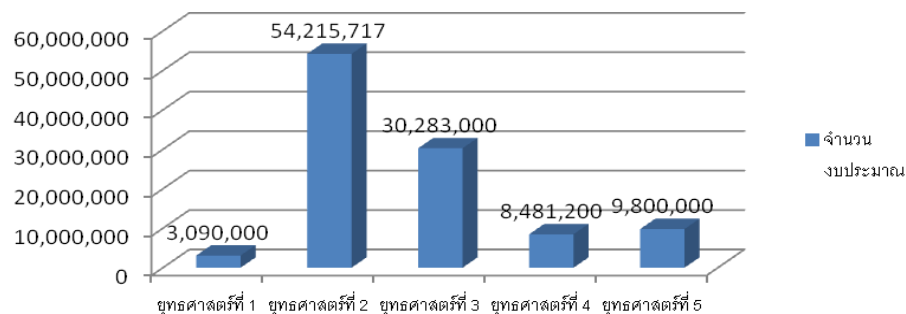

ในปีงบประมาณ พ.ศ. ๒๕๕๗ เทศบาลเมืองท่าเรือพระแท่นได้กำหนดโครงการที่จะดำเนินการตามแผนการดำเนินงาน ประจำปีงบประมาณ พ.ศ. ๒๕๕๗ รวมทั้งสิ้น ๙๒ โครงการ งบประมาณ ๔๐,๖๐๒,๙๒๒ บาท ซึ่งสามารถจำแนกตามยุทธศาสตร์การพัฒนา ได้ดังนี้

**ตารางแสดงจำนวนโครงการและงบประมาณตามแผนการดำเนินงานประจำปี งบประมาณ พ.ศ. ๒๕๕๗**

ยุทธศาสตร์	จำนวนโครงการ	งบประมาณ (บาท)
๑. การพัฒนาเศรษฐกิจ	๓	๑,๙๗๐,๐๐๐
๒. การพัฒนาคุณภาพชีวิตและสังคม	๖๔	๑๒,๑๒๑,๗๐๐
๓. การพัฒนาสาธารณูปโภค	๕	๑๕,๔๑๘,๐๒๒
๔. การพัฒนาประสิทธิภาพการบริหารจัดการที่ดี	๑๘	๓,๖๙๓,๒๐๐
๕. การพัฒนาทรัพยากรธรรมชาติและสิ่งแวดล้อม	๒	๗,๔๐๐,๐๐๐
<b>รวม</b>	<b>๙๒</b>	<b>๔๐,๖๐๒,๙๒๒</b>

**แผนภูมิแสดง จำนวนโครงการตามแผนการดำเนินงาน ประจำปีงบประมาณ พ.ศ. ๒๕๕๗**

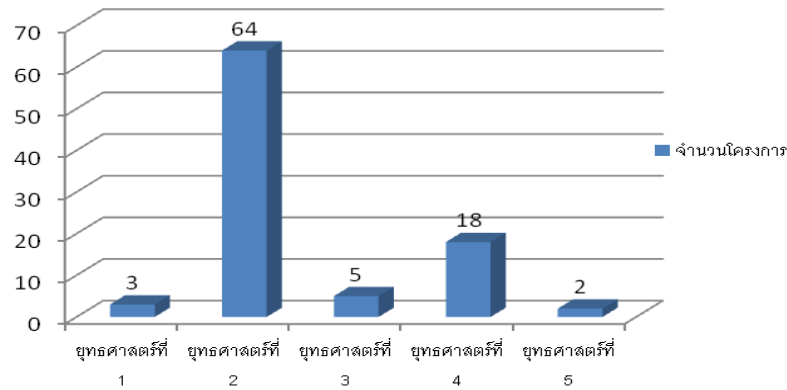

**แผนภูมิแสดง จำนวนงบประมาณตามแผนการดำเนินงาน ประจำปีงบประมาณ พ.ศ. ๒๕๕๗**

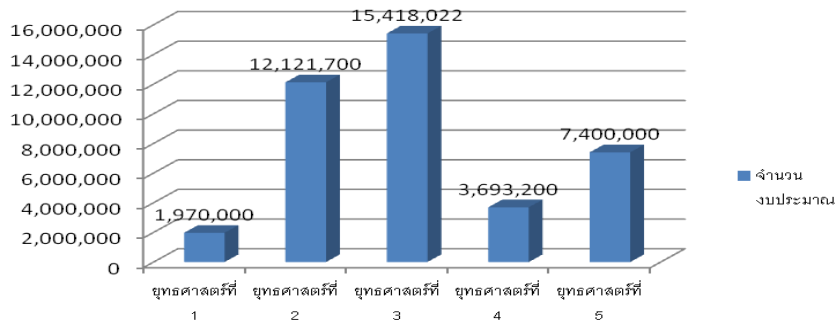

ตารางแสดงจำนวนโครงการและงบประมาณในปี พ.ศ. ๒๕๕๗ ตามแผนพัฒนาเทศบาล ตามที่ได้ตั้ง  
งบประมาณ และการเบิกจ่ายงบประมาณ

ยุทธศาสตร์	จำนวนโครงการ ในแผนพัฒนา เฉพาะปี(๕๗)	จำนวน โครงการที่ ได้รับอนุมัติ	จำนวน โครงการที่ ดำเนินการ จริง	คิดเป็น ร้อยละ ของ แผน พัฒนา	จำนวน งบประมาณใน แผนพัฒนา ปี ๒๕๕๗	จำนวน งบประมาณที่ ได้รับอนุมัติ	การเบิกจ่าย งบประมาณ	คิดเป็น ร้อยละ ของ แผน พัฒนา
๑. ด้านเศรษฐกิจ	๔	๓	๑	๒๕.๐๐	๓,๐๕๐,๐๐๐	๑,๙๗๐,๐๐๐	๖,๙๒๓.๐๐	๐.๒๒
๒. ด้านคุณภาพชีวิตและ สังคม	๙๐	๖๔	๕๓	๕๘.๘๘	๕๔,๒๑๕,๗๑๗	๑๒,๑๒๑,๗๐๐	๙,๗๓๑,๘๙๕.๓๐	๑๗.๙๕
๓. ด้านสาธารณสุข	๒๓	๕	๔	๑๗.๓๙	๓๐,๒๘๓,๐๐๐	๑๕,๔๑๘,๐๒๒	๕,๕๐๔,๐๒๒.๐๐	๑๘.๑๗
๔. ด้านประสิทธิภาพการ บริหารจัดการที่ดี	๒๐	๑๘	๑๔	๗๐.๐๐	๘,๔๘๑,๒๐๐	๓,๖๙๓,๒๐๐	๒,๘๖๘,๗๒๐.๔๐	๓๓.๘๒
๕. ด้านทรัพยากรธรรมชาติและ สิ่งแวดล้อม	๔	๒	๒	๕๐.๐๐	๙,๘๐๐,๐๐๐	๗,๔๐๐,๐๐๐	๕,๓๗๘,๐๐๐.๐๐	๕๔.๘๗
รวม	๑๔๑	๙๒	๗๔	๕๒.๔๘	๑๐๕,๘๖๙,๙๑๗	๔๐,๖๐๒,๙๒๒	๒๓,๔๘๙,๕๖๐.๗๐	๒๓.๑๓

**ปีงบประมาณ พ.ศ. ๒๕๕๘**

เทศบาลเมืองท่าเรือพระแท่นได้ดำเนินการบริหารราชการตามแผนพัฒนาเทศบาลสามปี (พ.ศ. ๒๕๕๘ - ๒๕๖๐) ซึ่งมีโครงการบรรจุอยู่ในแผนจำนวน ๑๓๓ โครงการ และมีการเพิ่มเติมและเปลี่ยนแปลงแผนรวมจำนวน ๑๗ โครงการ รวมทั้งสิ้น ๑๕๐ โครงการ งบประมาณตามแผนพัฒนาสามปี จำนวน ๑๙๙,๘๘๙,๗๐๐ บาท ในส่วนของแผนดำเนินงานประจำปี ๒๕๕๘ มีโครงการจำนวน ๑๐๒ โครงการ งบประมาณจำนวน ๗๔,๙๔๗,๑๐๐ บาท และดำเนินการจริง ๘๖ โครงการ งบประมาณ ๕๙,๒๖๒,๗๕๖.๔๕ บาท ซึ่งสามารถจำแนกตามยุทธศาสตร์ได้ดังนี้

**จำนวนโครงการและงบประมาณตามแผนพัฒนาเทศบาลสามปี (พ.ศ. ๒๕๕๘ - ๒๕๖๐)  
และแผนพัฒนาสามปี (พ.ศ. ๒๕๕๘ - ๒๕๖๐) เพิ่มเติมและเปลี่ยนแปลง**

ยุทธศาสตร์	ปีงบประมาณ พ.ศ. ๒๕๕๘		
	แผนพัฒนาสามปี	จำนวน โครงการ	งบประมาณ (บาท)
๑. การพัฒนาเศรษฐกิจ	แผนพัฒนาสามปี พ.ศ. (๒๕๕๘ - ๒๕๖๐)	๓	๑๙๐,๐๐๐
	แผนพัฒนาสามปีฯ เพิ่มเติม	๑	๑๐,๐๐๐
	แผนพัฒนาสามปีฯ เปลี่ยนแปลง		๗๙๐,๐๐๐
	รวม	๔	๙๙๐,๐๐๐
๒. การพัฒนาคุณภาพ ชีวิตและสังคม	แผนพัฒนาสามปี พ.ศ. (๒๕๕๘ - ๒๕๖๐)	๘๔	๔๗,๔๕๕,๔๐๐
	แผนพัฒนาสามปีฯ เพิ่มเติม	๙	๔๐,๙๒๘,๐๐๐
	แผนพัฒนาสามปีฯ เปลี่ยนแปลง	-๕	๕,๒๑๐,๐๐๐
	รวม	๘๘	๙๓,๕๙๓,๔๐๐

ยุทธศาสตร์	ปีงบประมาณ พ.ศ. ๒๕๕๘		
	แผนพัฒนาสามปี	จำนวนโครงการ	งบประมาณ (บาท)
๓. การพัฒนา สาธารณูปโภค	แผนพัฒนาสามปี พ.ศ. (๒๕๕๘ - ๒๕๖๐)	๒๓	๒๑,๙๓๘,๐๐๐
	แผนพัฒนาสามปีฯ เพิ่มเติม	๔	๑๗,๑๑๕,๐๐๐
	แผนพัฒนาสามปีฯ เปลี่ยนแปลง	๒	๒๗,๔๐๐,๐๐๐
	<b>รวม</b>	<b>๒๙</b>	<b>๖๖,๔๕๓,๐๐๐</b>
๔. การพัฒนา ประสิทธิภาพการบริหาร จัดการที่ดี	แผนพัฒนาสามปี พ.ศ. (๒๕๕๘ - ๒๕๖๐)	๑๙	๑๐,๐๖๖,๔๐๐
	แผนพัฒนาสามปีฯ เพิ่มเติม	๖	๑๘,๐๘๖,๙๐๐
	แผนพัฒนาสามปีฯ เปลี่ยนแปลง		๑๐๐,๐๐๐
	<b>รวม</b>	<b>๒๕</b>	<b>๒๘,๒๕๓,๓๐๐</b>
๕. การพัฒนา ทรัพยากรธรรมชาติและ สิ่งแวดล้อม	แผนพัฒนาสามปี พ.ศ. (๒๕๕๘ - ๒๕๖๐)	๔	๑๐,๖๐๐,๐๐๐
	<b>รวม</b>	<b>๔</b>	<b>๑๐,๖๐๐,๐๐๐</b>
<b>รวมทั้งสิ้น</b>		<b>๑๕๐</b>	<b>๑๙๙,๘๘๙,๗๐๐</b>

แผนภูมิแสดง จำนวนโครงการในปีงบประมาณ พ.ศ. ๒๕๕๘ ตามแผนพัฒนาเทศบาลสามปี (พ.ศ. ๒๕๕๘ - ๒๕๖๐) และแผนพัฒนาสามปี (พ.ศ. ๒๕๕๘ - ๒๕๖๐) เพิ่มเติมและเปลี่ยนแปลง

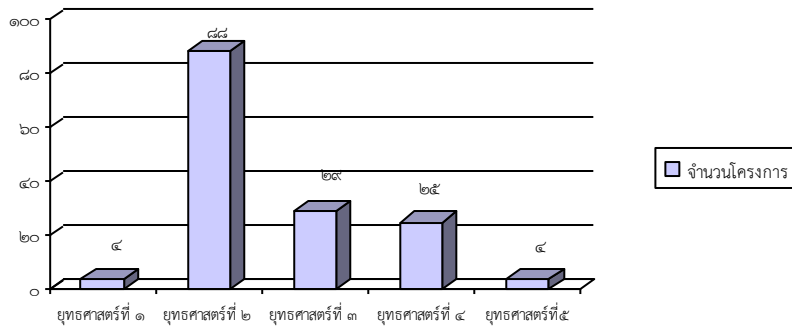

แผนภูมิแสดง จำนวนงบประมาณในปีงบประมาณ พ.ศ. ๒๕๕๘ ตามแผนพัฒนาเทศบาลสามปี (พ.ศ. ๒๕๕๘ - ๒๕๖๐) และแผนพัฒนาสามปี (พ.ศ. ๒๕๕๘ - ๒๕๖๐) เพิ่มเติมและเปลี่ยนแปลง

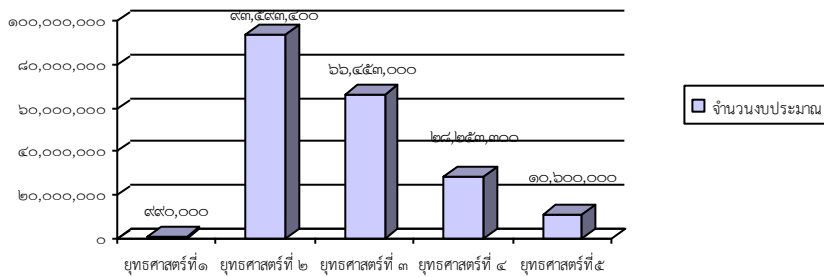



ในปีงบประมาณ พ.ศ. ๒๕๕๘ เทศบาลเมืองท่าเรือพระแท่นได้กำหนดโครงการที่จะดำเนินการตามแผนการดำเนินงาน ประจำปีงบประมาณ พ.ศ. ๒๕๕๘ รวมทั้งสิ้น ๑๐๒ โครงการ งบประมาณ ๗๔,๙๔๗,๑๐๐ บาท ซึ่งสามารถจำแนกตามยุทธศาสตร์การพัฒนา ได้ดังนี้

**จำนวนโครงการและงบประมาณตามแผนการดำเนินงานประจำปี งบประมาณ พ.ศ. ๒๕๕๘**

ยุทธศาสตร์	จำนวนโครงการ	งบประมาณ (บาท)
๑. การพัฒนาเศรษฐกิจ	๔	๒,๗๐๐,๐๐๐
๒. การพัฒนาคุณภาพชีวิตและสังคม	๖๙	๔๔,๕๔๒,๕๐๐
๓. การพัฒนาสาธารณูปโภค	๘	๙,๖๓๒,๐๐๐
๔. การพัฒนาประสิทธิภาพการบริหารจัดการที่ดี	๑๙	๙,๑๙๒,๖๐๐
๕. การพัฒนาทรัพยากรธรรมชาติและสิ่งแวดล้อม	๒	๘,๘๘๐,๐๐๐
<b>รวม</b>	<b>๑๐๒</b>	<b>๗๔,๙๔๗,๑๐๐</b>

**แผนภูมิแสดง จำนวนโครงการตามแผนการดำเนินงาน ประจำปีงบประมาณ พ.ศ. ๒๕๕๘**

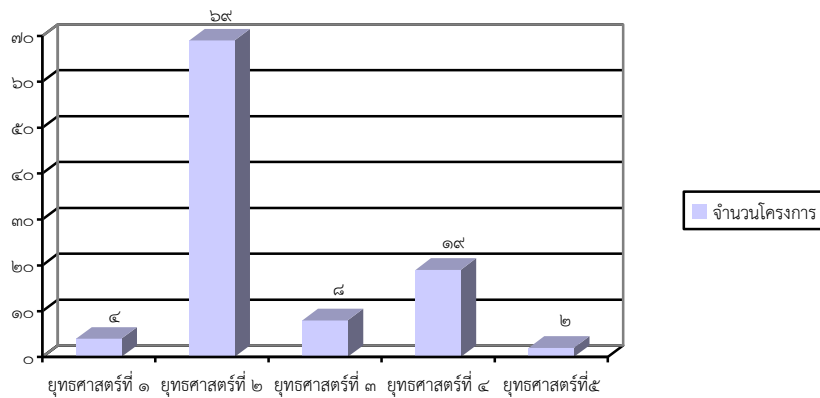

**แผนภูมิแสดง จำนวนงบประมาณตามแผนการดำเนินงาน ประจำปีงบประมาณ พ.ศ. ๒๕๕๘**

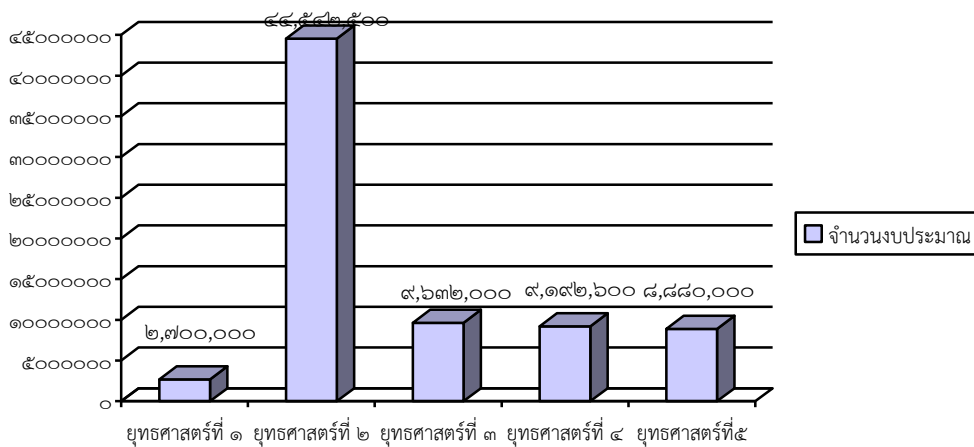

ตารางแสดงจำนวนโครงการและงบประมาณในปี พ.ศ. ๒๕๕๘ ตามแผนพัฒนาเทศบาล ตามที่ได้ตั้ง  
งบประมาณ และการเบิกจ่ายงบประมาณ

ยุทธศาสตร์	จำนวนโครงการในแผนพัฒนาเฉพาะปี(๕๘)	จำนวนโครงการที่ได้รับอนุมัติ	จำนวนโครงการที่ดำเนินการจริง	คิดเป็นร้อยละของแผนพัฒนา	จำนวนงบประมาณในแผนพัฒนาปี ๒๕๕๘	จำนวนงบประมาณที่ได้รับอนุมัติ	การเบิกจ่ายงบประมาณ	คิดเป็นร้อยละของแผนพัฒนา
๑. ด้านเศรษฐกิจ	๔	๔	๓	๗๕.๐๐	๙๙๐,๐๐๐	๒,๗๐๐,๐๐๐	๒,๖๐๒,๙๘๐.๐๐	๒๖๒.๙๒
๒. ด้านคุณภาพชีวิตและสังคม	๘๘	๖๙	๕๙	๖๗.๐๔	๙๓,๕๙๓,๔๐๐	๔๔,๕๕๒,๕๐๐	๓๔,๖๕๗,๒๗๗.๐๐	๓๗.๐๒
๓. ด้านสาธารณสุข	๒๙	๘	๘	๒๗.๕๙	๖๖,๔๕๓,๐๐๐	๙,๖๓๒,๐๐๐	๙,๑๑๙,๒๔๖.๙๕	๑๓.๗๒
๔. ด้านประสิทธิภาพการบริหารจัดการที่ดี	๒๕	๑๙	๑๔	๕๖.๐๐	๒๘,๒๕๓,๓๐๐	๙,๑๙๒,๖๐๐	๕,๔๒๔,๒๙๒.๕๐	๑๙.๑๙
๕. ด้านทรัพยากรธรรมชาติและสิ่งแวดล้อม	๔	๒	๒	๕๐.๐๐	๑๐,๖๐๐,๐๐๐	๘,๘๘๐,๐๐๐	๗,๔๕๘,๙๖๐.๐๐	๗๐.๓๖
รวม	๑๕๐	๑๐๒	๘๖	๕๗.๓๓	๑๙๙,๘๘๙,๗๐๐	๗๔,๙๔๗,๑๐๐	๕๙,๒๖๒,๗๕๖.๔๕	๒๙.๖๔

สรุปโครงการที่ตั้งงบประมาณไว้ แต่ไม่ได้ดำเนินการ จำนวน ๑๖ โครงการ ดังนี้

- ๑ โครงการถนนคนเดิน
- ๒ โครงการสายสัมพันธ์ วิชาการ ทหารยา
- ๓ โครงการจ้างเหมาครูชาวต่างประเทศมาสอนในสถานศึกษา
- ๔ โครงการจัดตั้งสภาเด็กและเยาวชนเทศบาลเมืองท่าเรือพระแท่น
- ๕ โครงการพัฒนาสมองหนูน้อย
- ๖ โครงการคุณธรรมนำชีวิต
- ๗ โครงการก่อสร้างอาคารเรียนอนุบาล โรงเรียนเทศบาล ๑
- ๘ โครงการจัดกิจกรรมบำรุงรักษา ศิลปะจารีตประเพณี และภูมิปัญญาท้องถิ่น
- ๙ โครงการสนับสนุนอุปกรณ์การกีฬาสำหรับชุมชน
- ๑๐ โครงการฝึกอบรมหรือทบทวนอาสาสมัครป้องกันภัยฝ่ายพลเรือน
- ๑๑ โครงการถนนสีขาว
- ๑๒ โครงการอบรมและทัศนศึกษาดูงานบุคลากรของเทศบาล
- ๑๓ โครงการอบรมให้ความรู้แก่สมาชิกสภาเทศบาล
- ๑๔ โครงการเสริมสร้างศักยภาพของงานป้องกันและบรรเทาสาธารณภัย
- ๑๕ โครงการสนับสนุนนโยบายของรัฐบาลจังหวัด หรืออำเภอ
- ๑๖ โครงการปรับปรุงแผนที่ภาษีและทะเบียนทรัพย์สิน

### ปีงบประมาณ พ.ศ. ๒๕๕๙

เทศบาลเมืองท่าเรือพระแท่นได้ดำเนินการบริหารราชการตามแผนพัฒนาเทศบาลสามปี (พ.ศ. ๒๕๕๙ - ๒๕๖๑) ซึ่งมีโครงการบรรจุอยู่ในแผนจำนวน ๑๓๕ โครงการ ซึ่งรวมการเพิ่มเติมและเปลี่ยนแปลงแผนแล้ว งบประมาณตามแผนพัฒนาสามปี จำนวน ๒๔๘,๖๑๓,๙๒๓ บาท ในส่วนของแผนดำเนินงานประจำปี ๒๕๕๙ มีโครงการจำนวน ๙๔ โครงการ งบประมาณจำนวน ๖๐,๔๐๔,๒๑๐ บาท ดำเนินการเสร็จแล้ว ๗๓ โครงการ งบประมาณ ๔๑,๙๑๗,๘๑๐ บาท อยู่ระหว่างดำเนินการอีก ๑๒ โครงการ (เนื่องจากเป็นโครงการที่โอนเงินงบประมาณมาตั้งจ่ายเป็นรายการใหม่และสภาเทศบาลได้มีมติให้กันเงินงบประมาณไว้เบิกจ่ายในปีถัดไป) งบประมาณ ๗,๙๑๙,๘๑๐ บาท ซึ่งสามารถจำแนกตามยุทธศาสตร์ได้ดังนี้

#### จำนวนโครงการและงบประมาณตามแผนพัฒนาเทศบาลสามปี (พ.ศ. ๒๕๕๙ - ๒๕๖๑) (เฉพาะปี ๒๕๕๙)

ยุทธศาสตร์	จำนวนโครงการ	งบประมาณ (บาท)
๑. การพัฒนาเศรษฐกิจ	๖	๘,๐๒๕,๐๐๐
๒. การพัฒนาคุณภาพชีวิตและสังคม	๗๖	๑๐๔,๖๕๖,๙๑๓
๓. การพัฒนาสาธารณูปโภค	๒๔	๗๗,๐๒๒,๙๐๐
๔. การพัฒนาประสิทธิภาพการบริหารจัดการที่ดี	๒๕	๔๙,๓๐๙,๑๑๐
๕. การพัฒนาทรัพยากรธรรมชาติและสิ่งแวดล้อม	๔	๙,๖๐๐,๐๐๐
<b>รวมทั้งสิ้น</b>	<b>๑๓๕</b>	<b>๒๔๘,๖๑๓,๙๒๓</b>

#### แผนภูมิแสดง จำนวนโครงการในปีงบประมาณ พ.ศ. ๒๕๕๙ ตามแผนพัฒนาเทศบาลสามปี (พ.ศ. ๒๕๕๙ - ๒๕๖๑)

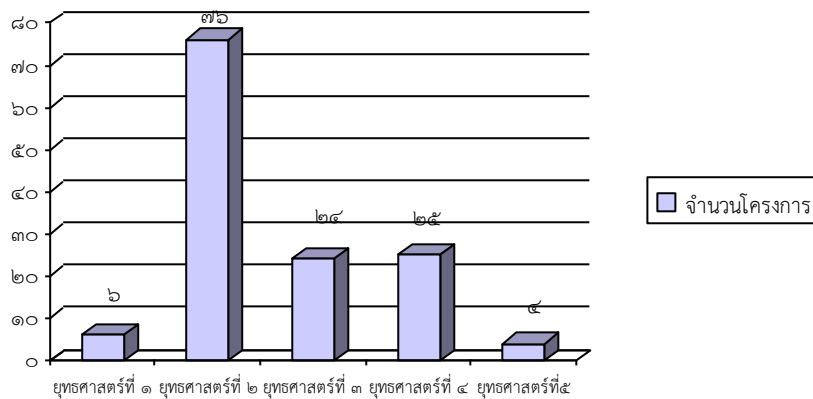

#### แผนภูมิแสดง จำนวนงบประมาณในปีงบประมาณ พ.ศ. ๒๕๕๙ ตามแผนพัฒนาเทศบาลสามปี (พ.ศ. ๒๕๕๙ - ๒๕๖๑)

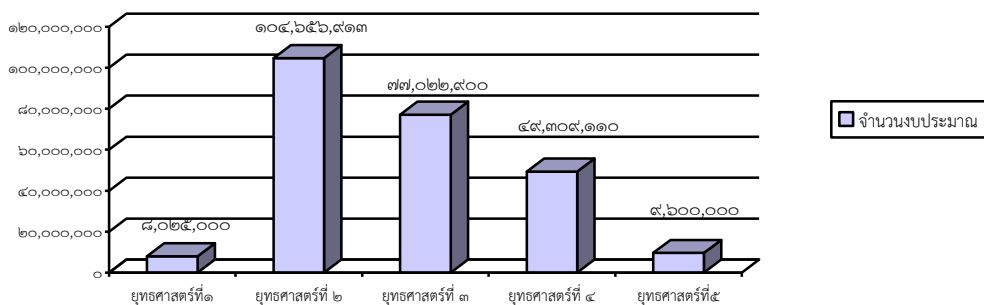

ในปีงบประมาณ พ.ศ. ๒๕๕๙ เทศบาลเมืองท่าเรือพระแท่นได้กำหนดโครงการที่จะดำเนินการตามแผนการดำเนินงาน ประจำปีงบประมาณ พ.ศ. ๒๕๕๙ รวมทั้งสิ้น ๙๔ โครงการ งบประมาณ ๖๐,๔๐๔,๒๑๐ บาท ซึ่งสามารถจำแนกตามยุทธศาสตร์การพัฒนา ได้ดังนี้

จำนวนโครงการและงบประมาณตามแผนการดำเนินงานประจำปี งบประมาณ พ.ศ. ๒๕๕๙

ยุทธศาสตร์	จำนวนโครงการ	งบประมาณ (บาท)
๑. การพัฒนาเศรษฐกิจ	๒	๗๕,๔๐๐
๒. การพัฒนาคุณภาพชีวิตและสังคม	๕๗	๓๖,๐๖๒,๗๑๐
๓. การพัฒนาสาธารณสุขปโภค	๑๓	๑๓,๖๓๙,๕๐๐
๔. การพัฒนาประสิทธิภาพการบริหารจัดการที่ดี	๒๐	๓,๑๔๖,๖๐๐
๕. การพัฒนาทรัพยากรธรรมชาติและสิ่งแวดล้อม	๒	๗,๔๘๐,๐๐๐
รวม	๙๔	๖๐,๔๐๔,๒๑๐

แผนภูมิแสดง จำนวนโครงการตามแผนการดำเนินงาน ประจำปีงบประมาณ พ.ศ. ๒๕๕๙

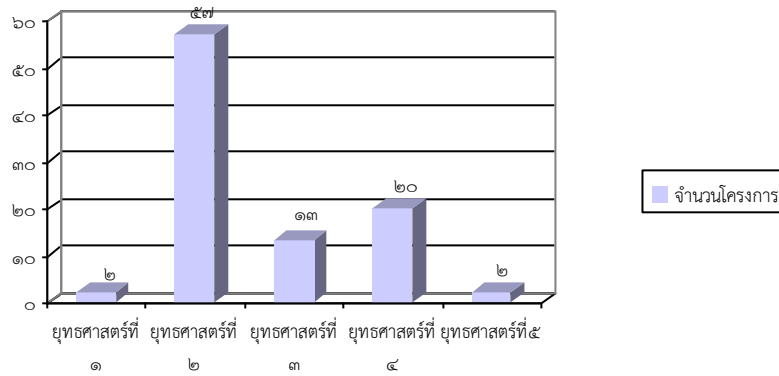

แผนภูมิแสดง จำนวนงบประมาณตามแผนการดำเนินงาน ประจำปีงบประมาณ พ.ศ. ๒๕๕๙

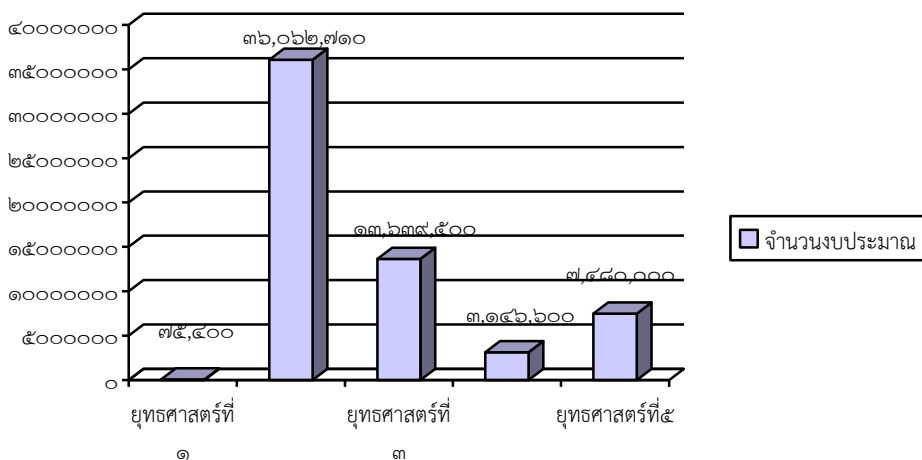

ตารางแสดงจำนวนโครงการและงบประมาณในปี พ.ศ. ๒๕๕๙ ตามแผนพัฒนาเทศบาล ตามที่ได้ตั้ง  
งบประมาณ และการเบิกจ่ายงบประมาณ

ยุทธศาสตร์	จำนวนโครงการ ในแผนพัฒนา เฉพาะปี(๕๙)	จำนวน โครงการที่ ได้รับอนุมัติ	จำนวน โครงการที่ ดำเนินการ จริง	คิดเป็น ร้อยละ ของ แผน พัฒนา	จำนวน งบประมาณใน แผนพัฒนา ปี ๒๕๕๙	จำนวน งบประมาณที่ ได้รับอนุมัติ	การเบิกจ่าย งบประมาณ	คิดเป็น ร้อยละ ของ แผน พัฒนา
๑. ด้านเศรษฐกิจ	๖	๒	๒	๓๓.๓๓	๘,๐๒๕,๐๐๐	๗๕,๔๐๐	๔๒,๔๕๐	๐.๕๒
๒. ด้านคุณภาพชีวิตและ สังคม	๗๖	๕๗	๕๑	๖๗.๑๑	๑๐๔,๖๕๖,๙๑๓	๓๖,๐๖๒,๗๑๐	๒๙,๕๑๗,๙๘๙	๒๘.๒๐
๓. ด้านสาธารณสุข	๒๔	๑๓	๑๒	๕๐.๐๐	๗๗,๐๒๒,๙๐๐	๑๓,๖๓๙,๕๐๐	๔,๑๙๓,๙๔๓	๕.๔๕
๔. ด้านประสิทธิภาพการ บริหารจัดการที่ดี	๒๕	๒๐	๑๘	๗๒.๐๐	๔๙,๓๐๙,๑๑๐	๓,๑๔๖,๖๐๐	๖๙๕,๘๔๐	๒๒.๕๖
๕. ด้านทรัพยากรธรรมชาติและ สิ่งแวดล้อม	๔	๒	๒	๕๐.๐๐	๙,๖๐๐,๐๐๐	๗,๔๘๐,๐๐๐	๗,๔๖๗,๖๐๐	๗๐.๓๖
รวม	๑๓๕	๙๔	๘๕	๖๒.๙๖	๒๔๘,๖๑๓,๙๒๓	๖๐,๔๐๔,๒๑๐	๔๑,๙๑๗,๘๑๐	๑๖.๘๖

มีโครงการที่ไม่ได้ดำเนินการและยกเลิกโครงการ จำนวน ๙ โครงการ ดังนี้

ลำดับที่	โครงการ	งบประมาณ	หน่วยงานที่ รับผิดชอบ
๑	สนับสนุนการจัดการศึกษาแก่เด็กด้อยโอกาส	๑๙๖,๐๐๐	กองการศึกษา
๒	เรียนรู้ภาษาต่างประเทศสู่ประชาคมอาเซียน	๓๐๐,๐๐๐	กองการศึกษา
๓	สนับสนุนอุปกรณ์กีฬาสำหรับชุมชน	๕๐,๐๐๐	กองการศึกษา
๔	ฝึกอบรมหรือทบทวนอาสาสมัครป้องกันภัยฝ่ายพลเรือน	๒๐,๐๐๐	สำนักปลัดฯ
๕	อบรมให้ความรู้แก่สมาชิกสภาเทศบาล	๔๐,๐๐๐	สำนักปลัดฯ
๖	เสริมสร้าง/พัฒนาศักยภาพคนพิการในเขตเทศบาล	๔๐,๐๐๐	กองสวัสดิการสังคม
๗	พัฒนาระบบการให้บริการสาธารณสุขแก่ประชาชน (จัดซื้อโปรแกรมคอมพิวเตอร์)	๑,๒๘๗,๐๐๐	กองสาธารณสุขฯ
๘	ก่อสร้างห้องสูงพร้อมอุปกรณ์ (เงินอุดหนุนเฉพาะกิจ)	๕,๔๐๖,๕๐๐	กองการประปา
๙	ปรับปรุงแผนที่ภาษีและทะเบียนทรัพย์สิน	๕๐,๐๐๐	กองการประปา
รวม ๙ โครงการ		๗,๓๘๙,๕๐๐	บาท

**ปีงบประมาณ พ.ศ. ๒๕๖๐**

เทศบาลเมืองท่าเรือพระแท่นได้ดำเนินการบริหารราชการตามแผนพัฒนาเทศบาลสามปี (พ.ศ. ๒๕๖๐ - ๒๕๖๒) ซึ่งมีโครงการบรรจุอยู่ในแผนจำนวน ๑๕๔ โครงการ ซึ่งรวมการเพิ่มเติมและเปลี่ยนแปลงแผนแล้ว งบประมาณตามแผนพัฒนาสามปี จำนวน ๒๖๕,๙๓๑,๘๔๐ บาท ในส่วนของแผนดำเนินงานประจำปี ๒๕๖๐ มีโครงการจำนวน ๖๙ โครงการ งบประมาณจำนวน ๔๙,๑๐๒,๒๐๐ บาท ซึ่งสามารถจำแนกตามยุทธศาสตร์ได้ดังนี้

จำนวนโครงการและงบประมาณตามแผนพัฒนาเทศบาลสามปี (พ.ศ. ๒๕๖๐ - ๒๕๖๒)  
(เฉพาะปี ๒๕๖๐)

ยุทธศาสตร์	จำนวนโครงการ	งบประมาณ (บาท)
๑. การพัฒนาเศรษฐกิจ	๙	๓๒,๘๖๕,๐๐๐
๒. การพัฒนาคุณภาพชีวิตและสังคม	๘๑	๑๑๒,๕๐๙,๒๔๐
๓. การพัฒนาสาธารณสุข	๒๗	๔๒,๕๐๙,๙๐๐
๔. การพัฒนาประสิทธิภาพการบริหารจัดการที่ดี	๒๙	๖๑,๒๙๙,๕๐๐
๕. การพัฒนาทรัพยากรธรรมชาติและสิ่งแวดล้อม	๒๘	๑๖,๗๔๘,๒๐๐
รวมทั้งสิ้น	๑๕๔	๒๖๕,๙๓๑,๘๔๐

แผนภูมิแสดง จำนวนโครงการในปีงบประมาณ พ.ศ. ๒๕๖๐ ตามแผนพัฒนาเทศบาลสามปี (พ.ศ. ๒๕๖๐ - ๒๕๖๒)

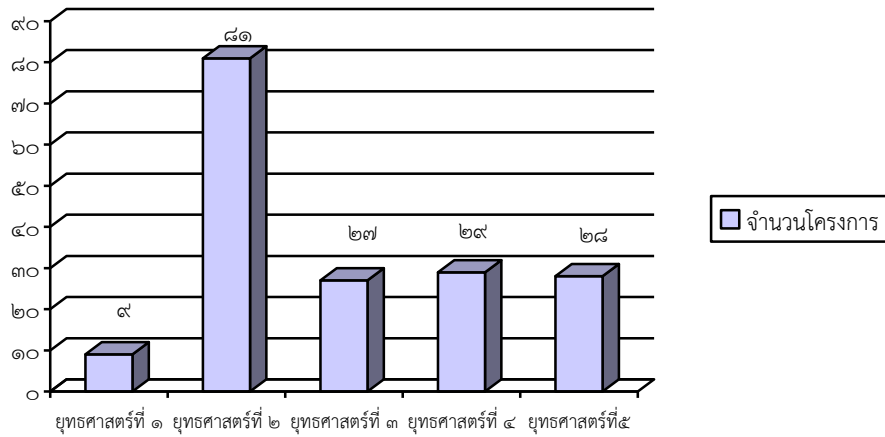

แผนภูมิแสดง จำนวนงบประมาณในปีงบประมาณ พ.ศ. ๒๕๖๐ ตามแผนพัฒนาเทศบาลสามปี (พ.ศ. ๒๕๖๐ - ๒๕๖๒)

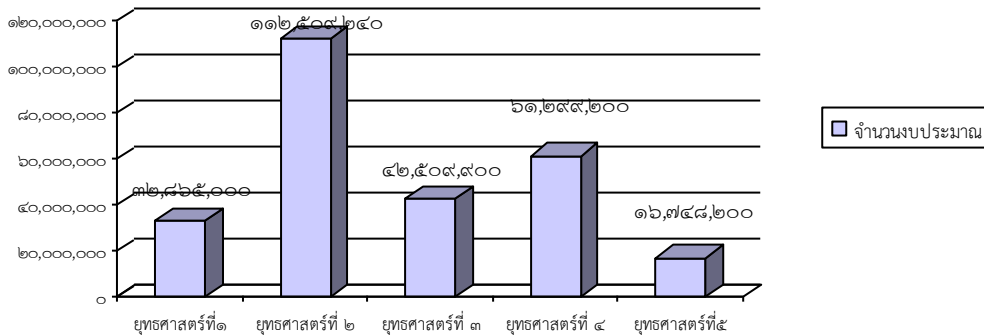

ในปีงบประมาณ พ.ศ. ๒๕๖๐ เทศบาลเมืองท่าเรือพระแท่นได้กำหนดโครงการที่จะดำเนินการตามแผนการดำเนินงาน ประจำปีงบประมาณ พ.ศ. ๒๕๖๐ รวมทั้งสิ้น ๖๙ โครงการ งบประมาณ ๔๙,๑๐๒,๒๐๐ บาท ซึ่งสามารถจำแนกตามยุทธศาสตร์การพัฒนา ได้ดังนี้

จำนวนโครงการและงบประมาณตามแผนการดำเนินงานประจำปี งบประมาณ พ.ศ. ๒๕๖๐

ยุทธศาสตร์	จำนวนโครงการ	งบประมาณ (บาท)
๑. การพัฒนาเศรษฐกิจ	๔	๔๒๕,๐๐๐
๒. การพัฒนาคุณภาพชีวิตและสังคม	๔๖	๓๓,๐๖๑,๙๐๐
๓. การพัฒนาสาธารณสุขภูมิภาค	๕	๓,๔๑๓,๐๐๐
๔. การพัฒนาประสิทธิภาพการบริหารจัดการที่ดี	๑๑	๑,๓๒๔,๗๐๐
๕. การพัฒนาทรัพยากรธรรมชาติและสิ่งแวดล้อม	๓	๑๐,๘๗๗,๖๐๐
รวม	๖๙	๔๙,๑๐๒,๒๐๐

แผนภูมิแสดง จำนวนโครงการตามแผนการดำเนินงาน ประจำปีงบประมาณ พ.ศ. ๒๕๖๐

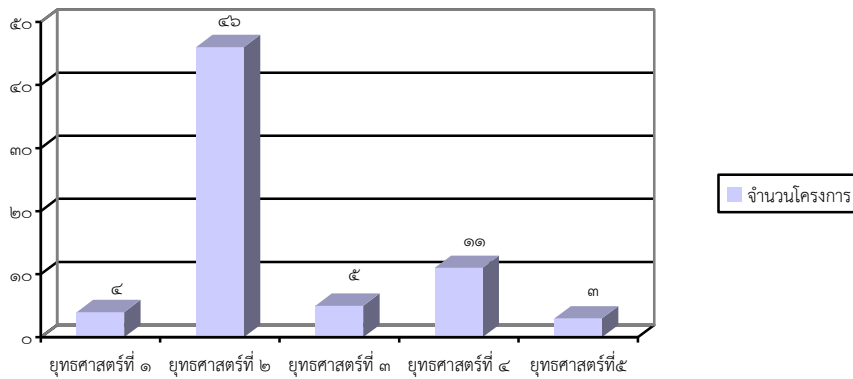

แผนภูมิแสดง จำนวนงบประมาณตามแผนการดำเนินงาน ประจำปีงบประมาณ พ.ศ. ๒๕๖๐

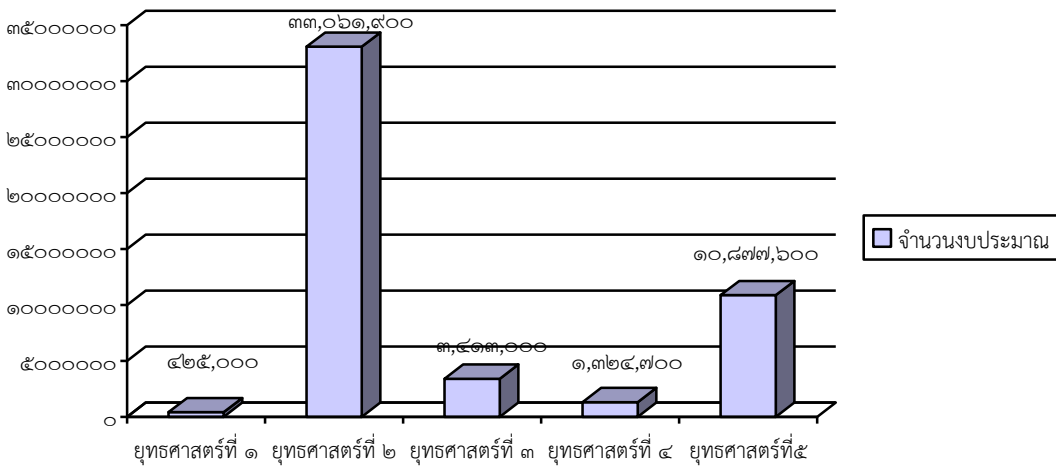

- ยังไม่มีข้อมูลการเบิกจ่ายงบประมาณ (เนื่องจากอยู่ในช่วงต้นปีงบประมาณยังไม่ได้ดำเนินโครงการ)

๑.๒ การประเมินผลการนำแผนพัฒนาท้องถิ่นไปปฏิบัติในเชิงปริมาณและเชิงคุณภาพ

๑) การประเมินผลการนำแผนพัฒนาไปปฏิบัติในเชิงปริมาณ

ในปีงบประมาณ พ.ศ. ๒๕๕๗

ตารางแสดงระดับความสำเร็จในการบรรลุเป้าหมายตามแผนพัฒนาเทศบาลสามปี (พ.ศ. ๒๕๕๗ - ๒๕๕๙)

ยุทธศาสตร์	ปีงบประมาณ พ.ศ. ๒๕๕๗		
	จำนวนโครงการตามแผนพัฒนาเทศบาลสามปี	จำนวนโครงการตามแผนการดำเนินงาน	ร้อยละ
๑. การพัฒนาเศรษฐกิจ	๔	๓	๗๕.๐๐
๒. การพัฒนาคุณภาพชีวิตและสังคม	๙๐	๖๔	๗๑.๑๑
๓. การพัฒนาสาธารณูปโภค	๒๓	๕	๒๑.๗๓
๔. การพัฒนาประสิทธิภาพการบริหารจัดการที่ดี	๒๐	๑๘	๙๐.๐๐
๕. การพัฒนาทรัพยากรธรรมชาติและสิ่งแวดล้อม	๔	๒	๕๐.๐๐
รวม	๑๔๑	๙๒	๖๕.๒๔

จากการตรวจสอบระดับความสำเร็จของโครงการตามแผนพัฒนาเทศบาลสามปี ประจำปีงบประมาณ พ.ศ. ๒๕๕๗ รวมเพิ่มเติมและเปลี่ยนแปลงแล้ว มีจำนวนโครงการทั้งสิ้น ๑๔๑ โครงการ และได้นำมาตั้งงบประมาณรายจ่ายประจำปีงบประมาณ พ.ศ. ๒๕๕๗ แล้วจัดทำเป็นแผนการดำเนินงานประจำปีงบประมาณ พ.ศ. ๒๕๕๗ จำนวน ๙๒ โครงการ คิดเป็นร้อยละ ๖๕.๒๔

**แผนภูมิแสดง** การเปรียบเทียบภาพรวมโครงการตามแผนพัฒนาเทศบาลสามปี (พ.ศ. ๒๕๕๗ - ๒๕๕๙) และโครงการที่บรรจุในแผนการดำเนินงาน ประจำปีงบประมาณ พ.ศ. ๒๕๕๗

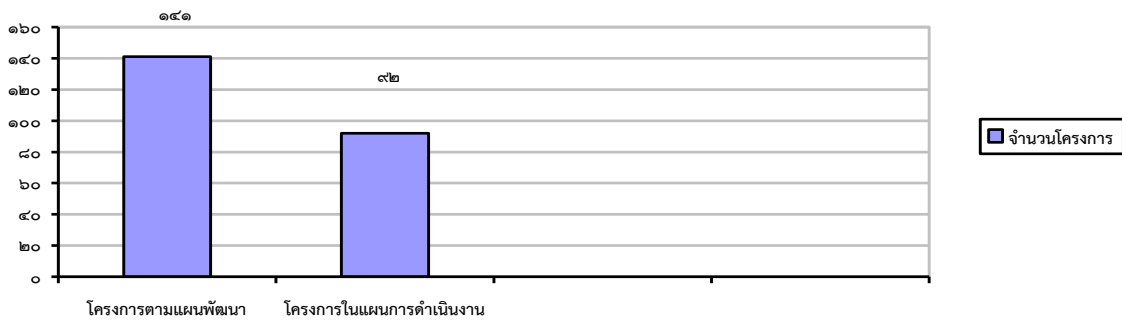



ตารางแสดงผลการนำแผนพัฒนาเทศบาล ประจำปีงบประมาณ พ.ศ. ๒๕๕๗ ไปสู่การปฏิบัติในเชิงปริมาณ

ยุทธศาสตร์	จำนวน โครงการ ใน แผนพัฒนา ปี ๒๕๕๗	จำนวน โครงการที่ ดำเนินการ จริง	ร้อยละ	จำนวน งบประมาณใน แผนพัฒนา ปี ๒๕๕๗	จำนวน งบประมาณที่ ดำเนินการจริง	ร้อยละ
๑. ด้านเศรษฐกิจ	๔	๑	๒๕.๐๐	๓,๐๙๐,๐๐๐	๖,๙๒๓.๐๐	๐.๒๒
๒. ด้านคุณภาพชีวิตและ สังคม	๙๐	๕๓	๕๘.๘๘	๕๔,๒๑๕,๗๑๗	๙,๗๓๑,๘๙๕.๓๐	๑๗.๙๕
๓. ด้านสาธารณูปโภค	๒๓	๔	๑๗.๓๙	๓๐,๒๘๓,๐๐๐	๕,๕๐๔,๐๒๒.๐๐	๑๘.๑๗
๔. ด้านประสิทธิภาพการ บริหารจัดการที่ดี	๒๐	๑๔	๗๐.๐๐	๘,๔๘๑,๒๐๐	๒,๘๖๘,๗๒๐.๔๐	๓๓.๘๒
๕. ด้านทรัพยากรธรรมชาติและ สิ่งแวดล้อม	๔	๒	๕๐.๐๐	๙,๘๐๐,๐๐๐	๕,๓๗๘,๐๐๐.๐๐	๕๔.๘๗
<b>รวม</b>	<b>๑๔๑</b>	<b>๗๔</b>	<b>๕๒.๔๘</b>	<b>๑๐๕,๘๖๙,๙๑๗</b>	<b>๒๓,๔๘๙,๕๖๐.๗๐</b>	<b>๒๓.๑๓</b>

เทศบาลได้ดำเนินการตามแผนพัฒนาเทศบาลสามปี (พ.ศ. ๒๕๕๗ - ๒๕๕๙) แบ่งเป็นผลการพัฒนาตามยุทธศาสตร์ดังนี้

**ยุทธศาสตร์ที่ ๑ ยุทธศาสตร์การพัฒนาด้านเศรษฐกิจ**

ในปีงบประมาณ ๒๕๕๗ ได้บรรจุโครงการไว้ในแผนพัฒนาเทศบาลสามปี ประจำปีงบประมาณ พ.ศ. ๒๕๕๗ ไว้ จำนวน ๔ โครงการ ได้นำโครงการบรรจุในเทศบัญญัติงบประมาณรายจ่าย ประจำปีงบประมาณ พ.ศ. ๒๕๕๗ จำนวน ๓ โครงการ และได้ดำเนินการจริง จำนวน ๑ โครงการ คิดเป็นร้อยละ ๒๕.๐๐ ของจำนวนโครงการทั้งหมด ในส่วนของงบประมาณในแผนพัฒนาเทศบาลตั้งไว้ ๓,๐๙๐,๐๐๐ บาท ใช้ไปทั้งสิ้น ๖,๙๒๓ บาท คิดเป็นร้อยละ ๐.๒๒ โดยเทศบาลได้ดำเนินการปรับปรุงสวนเฉลิมพระเกียรติ ร.๙ โดยปรับปรุงห้องน้ำสาธารณะและก่อสร้างรั้วตาข่ายภายในสนามฟุตบอล ซึ่งได้จัดซื้อจัดจ้างเรียบร้อยแล้ว อยู่ระหว่างดำเนินการและกันเงินงบประมาณไว้เบิกจ่ายในปีงบประมาณถัดไป ดำเนินการจัดทำโครงการถนนสายวัฒนธรรมเพื่อส่งเสริมการท่องเที่ยวของท้องถิ่น และจัดฝึกอบรมส่งเสริมอาชีพให้แก่ประชาชนในเขตเทศบาล เพื่อให้ประชาชนมีความรู้และนำไปประกอบอาชีพช่วยพัฒนาด้านเศรษฐกิจให้ดียิ่งขึ้น

**ยุทธศาสตร์ที่ ๒ ยุทธศาสตร์การพัฒนาคุณภาพชีวิตและสังคม**

ในปีงบประมาณ ๒๕๕๗ ได้บรรจุโครงการไว้ในแผนพัฒนาเทศบาลสามปี ประจำปีงบประมาณ พ.ศ. ๒๕๕๗ ไว้ จำนวน ๙๐ โครงการ ได้นำโครงการบรรจุในเทศบัญญัติงบประมาณรายจ่าย ประจำปีงบประมาณ พ.ศ. ๒๕๕๗ จำนวน ๖๔ โครงการ และได้ดำเนินการจริง จำนวน ๕๓ โครงการ คิดเป็นร้อยละ ๕๘.๘๘ ของจำนวนโครงการทั้งหมด ในส่วนของงบประมาณในแผนพัฒนาเทศบาลตั้งไว้ ๕๔,๒๑๕,๗๑๗ บาท ใช้ไปทั้งสิ้น ๙,๗๓๑,๘๙๕.๓๐ บาท คิดเป็นร้อยละ ๑๗.๙๕ โดยเทศบาลได้ส่งเสริมการศึกษาให้แก่เด็กนักเรียนในศูนย์พัฒนาเด็กเล็กและโรงเรียนเทศบาล พร้อมสนับสนุนการกีฬาและกิจกรรมนันทนาการ อีกทั้งจัดทำโครงการส่งเสริมประเพณี ศาสนา วัฒนธรรมอันดีของท้องถิ่น ส่งเสริมสวัสดิการสังคมสงเคราะห์ให้แก่ประชาชนในเขตเทศบาล รวมถึงพัฒนาและส่งเสริมการสาธารณสุขและสุขภาพอนามัยให้แก่เด็ก ผู้ใหญ่ ผู้สูงอายุ และผู้พิการอย่างเท่าเทียม และจัดกิจกรรมต่างๆ เพื่อส่งเสริมให้ชุมชน กลุ่มสตรี กลุ่มอาสาสมัครสาธารณสุขชุมชน ได้เข้ามามีส่วนร่วมและมีความรู้ในการพัฒนาชุมชนของตนและท้องถิ่น

**ยุทธศาสตร์ที่ ๓ ยุทธศาสตร์การพัฒนาสาธารณูปโภค**

ในปีงบประมาณ ๒๕๕๗ ได้บรรจุโครงการไว้ในแผนพัฒนาเทศบาลสามปี ประจำปีงบประมาณ พ.ศ. ๒๕๕๗ ไว้จำนวน ๒๓ โครงการ ได้นำโครงการบรรจุในเทศบัญญัติงบประมาณรายจ่าย ประจำปีงบประมาณ พ.ศ. ๒๕๕๗ จำนวน ๕ โครงการ และได้ดำเนินการจริง จำนวน ๔ โครงการ คิดเป็นร้อยละ ๑๗.๓๙ ของจำนวนโครงการทั้งหมด ในส่วนของงบประมาณในแผนพัฒนาเทศบาลตั้งไว้ ๓๐,๒๘๓,๐๐๐ บาท ใช้ไปทั้งสิ้น ๕,๕๐๔,๐๒๒ บาท คิดเป็นร้อยละ ๑๘.๑๗ โดยเทศบาลได้ดำเนินการปรับปรุงถนนต่างๆ ภายในเขตเทศบาล ได้แก่ ปรับปรุงถนนพระแท่น ๑๓ ปรับปรุงถนนสายบ้านนาโนโพธิ์ ก่อสร้างถนน ค.ส.ล.พร้อมท่อระบายน้ำถนนรถไฟ ๒ และขยายเขตไฟฟ้าสาธารณะโดยอุดหนุนเงินให้แก่การไฟฟ้าส่วนภูมิภาคสาขาท่าเรือรวมทั้งจัดทำโครงการติดตั้งเสาไฟฟ้าสวยงามบริเวณถนนแสงชูโตสายเก่าซึ่งไม่สามารถดำเนินการได้ทันในปีงบประมาณ พ.ศ. ๒๕๕๗ ได้กั้นเงินไว้เบิกจ่ายในปีงบประมาณ พ.ศ. ๒๕๕๘

**ยุทธศาสตร์ที่ ๔ ยุทธศาสตร์การพัฒนาประสิทธิภาพการบริหารจัดการที่ดี**

ในปีงบประมาณ ๒๕๕๗ ได้บรรจุโครงการไว้ในแผนพัฒนาเทศบาลสามปี ประจำปีงบประมาณ พ.ศ. ๒๕๕๗ ไว้จำนวน ๒๐ โครงการ ได้นำโครงการบรรจุในเทศบัญญัติงบประมาณรายจ่าย ประจำปีงบประมาณ พ.ศ. ๒๕๕๗ จำนวน ๑๘ โครงการ และได้ดำเนินการจริง จำนวน ๑๔ โครงการ คิดเป็นร้อยละ ๗๐.๐๐ ของจำนวนโครงการทั้งหมด ในส่วนของงบประมาณในแผนพัฒนาเทศบาลตั้งไว้ ๘,๔๘๑,๒๐๐ บาท ใช้ไปทั้งสิ้น ๒,๘๖๘,๗๒๐.๔๐ บาท คิดเป็นร้อยละ ๓๓.๘๒ โดยเทศบาลได้จัดทำโครงการพัฒนาบุคลากรของเทศบาลให้มีศักยภาพ จัดหาเครื่องมือ เครื่องใช้ในการปฏิบัติงานให้พอเพียง และส่งเสริมประชาธิปไตยและกระบวนการมีส่วนร่วมโดยจัดกิจกรรมสนับสุนนโยบายของรัฐบาล จังหวัดและอำเภอ

**ยุทธศาสตร์ที่ ๕ ยุทธศาสตร์พัฒนาระบบการจัดการทรัพยากรธรรมชาติและสิ่งแวดล้อม**

ในปีงบประมาณ ๒๕๕๗ ได้บรรจุโครงการไว้ในแผนพัฒนาเทศบาลสามปี ประจำปีงบประมาณ พ.ศ. ๒๕๕๗ ไว้จำนวน ๔ โครงการ ได้นำโครงการบรรจุในเทศบัญญัติงบประมาณรายจ่าย ประจำปีงบประมาณ พ.ศ. ๒๕๕๗ จำนวน ๒ โครงการ และได้ดำเนินการจริง จำนวน ๒ โครงการ คิดเป็นร้อยละ ๕๐.๐๐ ของจำนวนโครงการทั้งหมด ในส่วนของงบประมาณในแผนพัฒนาเทศบาลตั้งไว้ ๙,๘๐๐,๐๐๐ บาท ใช้ไปทั้งสิ้น ๕,๓๗๘,๐๐๐ บาท คิดเป็นร้อยละ ๕๔.๘๗ โดยเทศบาลได้ดำเนินการจ้างเหมาเอกชนรักษาความสะอาดและกำจัดขยะมูลฝอยในเขตเทศบาล

**ในปีงบประมาณ พ.ศ. ๒๕๕๘**

ตารางแสดงระดับความสำเร็จในการบรรลุเป้าหมายตามแผนพัฒนาเทศบาลสามปี (พ.ศ. ๒๕๕๘ – ๒๕๖๐)

ยุทธศาสตร์	ปีงบประมาณ พ.ศ. ๒๕๕๘		
	จำนวนโครงการตามแผนพัฒนาเทศบาลสามปี	จำนวนโครงการตามแผนการดำเนินงาน	ร้อยละ
๑. การพัฒนาเศรษฐกิจ	๔	๔	๑๐๐.๐๐
๒. การพัฒนาคุณภาพชีวิตและสังคม	๘๘	๖๙	๗๘.๔๐
๓. การพัฒนาสาธารณูปโภค	๒๙	๘	๒๗.๕๙
๔. การพัฒนาประสิทธิภาพการบริหารจัดการที่ดี	๒๕	๑๙	๗๖.๐๐
๕. การพัฒนาทรัพยากรธรรมชาติและสิ่งแวดล้อม	๔	๒	๕๐.๐๐
<b>รวม</b>	<b>๑๕๐</b>	<b>๑๐๒</b>	<b>๖๘.๐๐</b>

จากการตรวจสอบระดับความสำเร็จของโครงการตามแผนพัฒนาเทศบาลสามปี ประจำปีงบประมาณ พ.ศ. ๒๕๕๘ รวมเพิ่มเติมและเปลี่ยนแปลงแล้ว มีจำนวนโครงการทั้งสิ้น ๑๕๐ โครงการ และได้นำมาตั้งงบประมาณรายจ่ายประจำปีงบประมาณ พ.ศ. ๒๕๕๘ แล้วจัดทำเป็นแผนการดำเนินงานประจำปีงบประมาณ พ.ศ. ๒๕๕๘ จำนวน ๑๐๒ โครงการ คิดเป็นร้อยละ ๖๘.๐๐

**แผนภูมิแสดง** การเปรียบเทียบภาพรวมโครงการตามแผนพัฒนาเทศบาลสามปี (พ.ศ. ๒๕๕๘ - ๒๕๖๐) และโครงการที่บรรจุในแผนการดำเนินงาน ประจำปีงบประมาณ พ.ศ. ๒๕๕๘

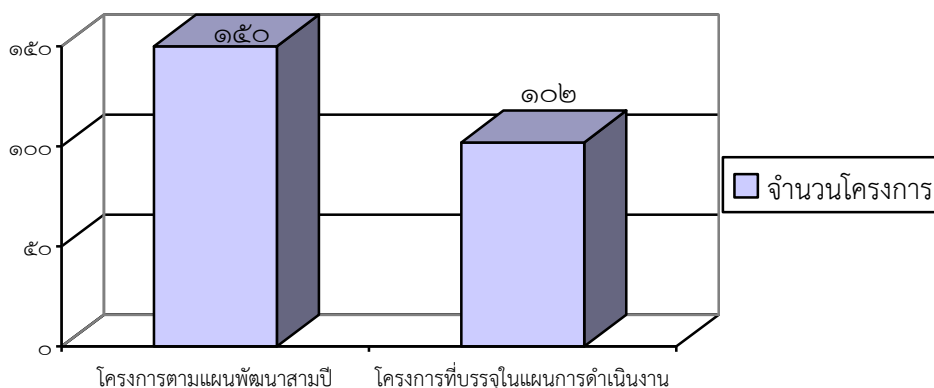

**ตารางแสดงผลการนำแผนพัฒนาเทศบาล ประจำปีงบประมาณ พ.ศ. ๒๕๕๘ ไปสู่การปฏิบัติในเชิงปริมาณ**

ยุทธศาสตร์	จำนวนโครงการในแผนพัฒนาปี ๒๕๕๘	จำนวนโครงการที่ดำเนินการจริง	ร้อยละ	จำนวนงบประมาณในแผนพัฒนาปี ๒๕๕๘	จำนวนงบประมาณที่ดำเนินการจริง	ร้อยละ
๑. ด้านเศรษฐกิจ	๔	๓	๗๕.๐๐	๙๙๐,๐๐๐	๒,๖๐๒,๙๘๐.๐๐	๒๖๒.๙๒
๒. ด้านคุณภาพชีวิตและสังคม	๘๘	๕๙	๖๗.๐๔	๙๓,๕๙๓,๔๐๐	๓๔,๖๕๗,๒๗๗.๐๐	๓๗.๐๒
๓. ด้านสาธารณสุข	๒๙	๘	๒๗.๕๙	๖๖,๔๕๓,๐๐๐	๙,๑๑๙,๒๔๖.๙๕	๑๓.๗๒
๔. ด้านประสิทธิภาพการบริหารจัดการที่ดี	๒๕	๑๔	๕๖.๐๐	๒๘,๒๕๓,๓๐๐	๕,๔๒๔,๒๙๒.๕๐	๑๙.๑๙
๕. ด้านทรัพยากรธรรมชาติและสิ่งแวดล้อม	๔	๒	๕๐.๐๐	๑๐,๖๐๐,๐๐๐	๗,๔๕๘,๙๖๐.๐๐	๗๐.๓๖
<b>รวม</b>	<b>๑๕๐</b>	<b>๘๖</b>	<b>๕๗.๓๓</b>	<b>๑๙๙,๘๘๙,๗๐๐</b>	<b>๕๙,๒๖๒,๗๕๖.๔๕</b>	<b>๒๙.๖๔</b>

เทศบาลได้ดำเนินการตามแผนพัฒนาเทศบาลสามปี (พ.ศ. ๒๕๕๘ - ๒๕๖๐) แบ่งเป็นผลการพัฒนาตามยุทธศาสตร์ดังนี้

### ยุทธศาสตร์ที่ ๑ ยุทธศาสตร์การพัฒนาด้านเศรษฐกิจ

ในปีงบประมาณ ๒๕๕๘ ได้บรรจุโครงการไว้ในแผนพัฒนาเทศบาลสามปี ประจำปีงบประมาณ พ.ศ. ๒๕๕๘ ไว้ จำนวน ๔ โครงการ ได้นำโครงการบรรจุในเทศบัญญัติงบประมาณรายจ่าย ประจำปีงบประมาณ พ.ศ. ๒๕๕๘ จำนวน ๔ โครงการ และได้ดำเนินการจริง จำนวน ๓ โครงการ คิดเป็นร้อยละ ๗๕.๐๐ ของจำนวนโครงการทั้งหมด ในส่วนของงบประมาณในแผนพัฒนาเทศบาลตั้งไว้ ๙๙๐,๐๐๐ บาท ใช้ไปทั้งสิ้น ๒,๖๐๒,๙๘๐ บาท คิดเป็นร้อยละ ๒๖๒.๙๒ โดยเทศบาลได้ดำเนินการปรับปรุงสวนเฉลิมพระเกียรติ ร.๙ โดยปรับปรุงศาลาเก้าเหลี่ยมซึ่งได้ดำเนินการเรียบร้อยแล้ว และจัดซื้อชุดเครื่องเล่นเด็กพร้อมติดตั้งซึ่งอยู่ระหว่างดำเนินการจัดทำโครงการ จัดฝึกอบรมส่งเสริมอาชีพให้แก่ประชาชนในเขตเทศบาล เพื่อให้ประชาชนมีความรู้และนำไปประกอบอาชีพช่วยพัฒนาด้านเศรษฐกิจให้ดียิ่งขึ้น

### ยุทธศาสตร์ที่ ๒ ยุทธศาสตร์การพัฒนาคุณภาพชีวิตและสังคม

ในปีงบประมาณ ๒๕๕๘ ได้บรรจุโครงการไว้ในแผนพัฒนาเทศบาลสามปี ประจำปีงบประมาณ พ.ศ. ๒๕๕๘ ไว้ จำนวน ๘๘ โครงการ ได้นำโครงการบรรจุในเทศบัญญัติงบประมาณรายจ่าย ประจำปีงบประมาณ พ.ศ. ๒๕๕๘ จำนวน ๖๙ โครงการ และได้ดำเนินการจริง จำนวน ๕๙ โครงการ คิดเป็นร้อยละ ๖๗.๐๔ ของจำนวนโครงการทั้งหมด ในส่วนของงบประมาณในแผนพัฒนาเทศบาลตั้งไว้ ๙๓,๕๙๓,๔๐๐ บาท ใช้ไปทั้งสิ้น ๓๔,๖๕๗,๒๗๗.๐๐ คิดเป็นร้อยละ ๓๗.๐๒ โดยเทศบาลได้ส่งเสริมการศึกษาให้แก่เด็กนักเรียนในศูนย์พัฒนาเด็กเล็กและโรงเรียนเทศบาล พร้อมสนับสนุนการกีฬาและกิจกรรมนันทนาการ อีกทั้งจัดทำโครงการส่งเสริมประเพณีศาสนา วัฒนธรรมอันดีของท้องถิ่น ส่งเสริมสวัสดิการสังคมสงเคราะห์ให้แก่ประชาชนในเขตเทศบาล รวมถึงพัฒนาและส่งเสริมการสาธารณสุขและสุขภาพอนามัยให้แก่เด็ก ผู้ใหญ่ ผู้สูงอายุ และผู้พิการอย่างเท่าเทียม และจัดกิจกรรมต่างๆ เพื่อส่งเสริมให้ชุมชน กลุ่มสตรี กลุ่มอาสาสมัครสาธารณสุขชุมชน ได้เข้ามามีส่วนร่วมและมีความรู้ในการพัฒนาชุมชนของตนและท้องถิ่น

### ยุทธศาสตร์ที่ ๓ ยุทธศาสตร์การพัฒนาสาธารณูปโภค

ในปีงบประมาณ ๒๕๕๘ ได้บรรจุโครงการไว้ในแผนพัฒนาเทศบาลสามปี ประจำปีงบประมาณ พ.ศ. ๒๕๕๘ ไว้ จำนวน ๒๙ โครงการ ได้นำโครงการบรรจุในเทศบัญญัติงบประมาณรายจ่าย ประจำปีงบประมาณ พ.ศ. ๒๕๕๘ จำนวน ๘ โครงการ และได้ดำเนินการจริง จำนวน ๘ โครงการ คิดเป็นร้อยละ ๒๗.๕๘ ของจำนวนโครงการทั้งหมด ในส่วนของงบประมาณในแผนพัฒนาเทศบาลตั้งไว้ ๖๖,๔๕๓,๐๐๐บาท ใช้ไปทั้งสิ้น ๙,๑๑๙,๒๔๖.๙๕ บาท คิดเป็นร้อยละ ๑๓.๗๒ โดยเทศบาลได้ดำเนินการปรับปรุงถนนต่างๆ ภายในเขตเทศบาล ได้แก่ ปรับปรุงผิวจราจรถนนแสงชูโต ๘ ก่อสร้างถนน ค.ส.ล. ถนนแยกตะคร้อเอน ๑ เชื่อมถนนตะคร้อเอน ๕ ก่อสร้างถนน ค.ส.ล. พร้อมท่อระบายน้ำถนนชลประทานฝั่งซ้าย ๑๔ ซอย ๑๐ ปรับปรุงเกาะกลางถนนแสงชูโตสายเก่า ก่อสร้างปรับปรุงถนนแสงชูโต ๒๓ (ซอยโรงเจ) ปรับปรุงผิวจราจรบริเวณซอย อยู่แล้วรววย (กู่ปลาช่อนทอง) ติดตั้งเสาไฟฟ้าสวยงามบริเวณเกาะกลางถนนภายในเขตเทศบาล

### ยุทธศาสตร์ที่ ๔ ยุทธศาสตร์การพัฒนาประสิทธิภาพการบริหารจัดการที่ดี

ในปีงบประมาณ ๒๕๕๘ ได้บรรจุโครงการไว้ในแผนพัฒนาเทศบาลสามปี ประจำปีงบประมาณ พ.ศ. ๒๕๕๘ ไว้ จำนวน ๒๕ โครงการ ได้นำโครงการบรรจุในเทศบัญญัติงบประมาณรายจ่าย ประจำปีงบประมาณ พ.ศ. ๒๕๕๘ จำนวน ๑๙ โครงการ และได้ดำเนินการจริง จำนวน ๑๔ โครงการ คิดเป็นร้อยละ ๕๖.๐๐ ของจำนวนโครงการทั้งหมด ในส่วนของงบประมาณในแผนพัฒนาเทศบาลตั้งไว้ ๒๘,๒๕๓,๓๐๐ บาท ใช้ไปทั้งสิ้น ๕,๔๒๔,๒๙๒.๕๐ บาท คิดเป็นร้อยละ ๑๙.๑๙ โดยเทศบาลได้จัดทำโครงการพัฒนาบุคลากรของเทศบาลให้มี

ศักยภาพ จัดหาเครื่องมือ เครื่องใช้ในการปฏิบัติงานให้พอเพียง และส่งเสริมประชาธิปไตยและกระบวนการมีส่วนร่วมโดยจัดกิจกรรมสนับสนุนนโยบายของรัฐบาล จังหวัดและอำเภอ

**ยุทธศาสตร์ที่ ๕ ยุทธศาสตร์การพัฒนาระบบการจัดการทรัพยากรธรรมชาติและสิ่งแวดล้อม**

ในปีงบประมาณ ๒๕๕๘ ได้บรรจุโครงการไว้ในแผนพัฒนาเทศบาลสามปี ประจำปีงบประมาณ พ.ศ. ๒๕๕๘ ไว้ จำนวน ๔ โครงการ ได้นำโครงการบรรจุในเทศบัญญัติงบประมาณรายจ่าย ประจำปีงบประมาณ พ.ศ. ๒๕๕๘ จำนวน ๒ โครงการ และได้ดำเนินการจริง จำนวน ๒ โครงการ คิดเป็นร้อยละ ๕๐.๐๐ ของจำนวนโครงการทั้งหมด ในส่วนของงบประมาณในแผนพัฒนาเทศบาลตั้งไว้ ๑๐,๖๐๐,๐๐๐ บาท ใช้ไปทั้งสิ้น ๗,๔๕๘,๙๖๐ บาท คิดเป็นร้อยละ ๗๐.๓๗ โดยเทศบาลได้ดำเนินการจ้างเหมาเอกชนรักษาความสะอาดและจ้างเหมากำจัดขยะมูลฝอยในเขตเทศบาล

**ในปีงบประมาณ พ.ศ. ๒๕๕๙**

ตารางแสดงระดับความสำเร็จในการบรรลุเป้าหมายตามแผนพัฒนาเทศบาลสามปี (พ.ศ. ๒๕๕๙ - ๒๕๖๑)

ยุทธศาสตร์	ปีงบประมาณ พ.ศ. ๒๕๕๙		
	จำนวนโครงการตามแผนพัฒนาเทศบาลสามปี	จำนวนโครงการตามแผนการดำเนินงาน	ร้อยละ
๑. การพัฒนาเศรษฐกิจ	๖	๒	๓๓.๓๓
๒. การพัฒนาคุณภาพชีวิตและสังคม	๗๖	๕๗	๗๕.๐๐
๓. การพัฒนาสาธารณูปโภค	๒๔	๑๓	๕๔.๑๗
๔. การพัฒนาประสิทธิภาพการบริหารจัดการที่ดี	๒๕	๒๐	๘๐.๐๐
๕. การพัฒนาทรัพยากรธรรมชาติและสิ่งแวดล้อม	๔	๒	๕๐.๐๐
<b>รวม</b>	<b>๑๓๕</b>	<b>๙๔</b>	<b>๖๙.๖๓</b>

จากการตรวจสอบระดับความสำเร็จของโครงการตามแผนพัฒนาเทศบาลสามปี ประจำปีงบประมาณ พ.ศ. ๒๕๕๙ มีจำนวนโครงการทั้งสิ้น ๑๓๕ โครงการ และได้นำมาตั้งงบประมาณรายจ่ายประจำปีงบประมาณ พ.ศ. ๒๕๕๙ แล้วจัดทำเป็นแผนการดำเนินงานประจำปีงบประมาณ พ.ศ. ๒๕๕๘ จำนวน ๙๔ โครงการ คิดเป็นร้อยละ ๖๙.๖๓

**แผนภูมิแสดง** การเปรียบเทียบภาพรวมโครงการตามแผนพัฒนาเทศบาลสามปี (พ.ศ. ๒๕๕๙ - ๒๕๖๑) และโครงการที่บรรจุในแผนการดำเนินงาน ประจำปีงบประมาณ พ.ศ. ๒๕๕๙

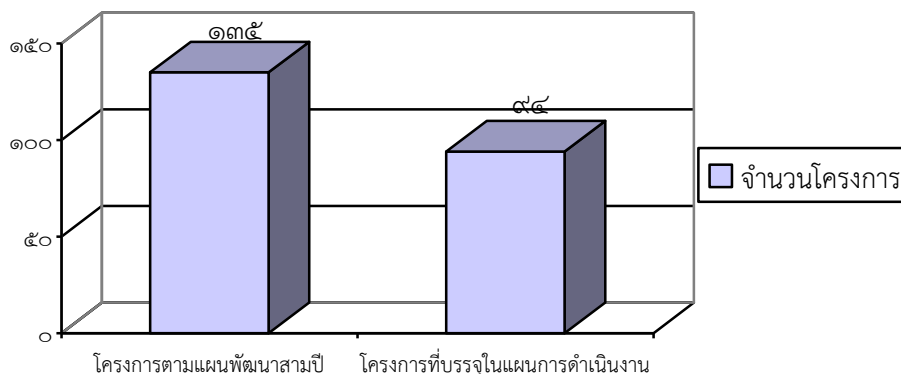

ตารางแสดงผลการนำแผนพัฒนาเทศบาล ประจำปีงบประมาณ พ.ศ. ๒๕๕๙ ไปสู่การปฏิบัติในเชิงปริมาณ

ยุทธศาสตร์	จำนวนโครงการในแผนพัฒนาปี ๒๕๕๙	จำนวนโครงการที่ดำเนินการจริง	ร้อยละ	จำนวนงบประมาณในแผนพัฒนาปี ๒๕๕๙	จำนวนงบประมาณที่ดำเนินการจริง	ร้อยละ
๑. ด้านเศรษฐกิจ	๖	๒	๓๓.๓๓	๘,๐๒๕,๐๐๐	๔๒,๔๔๐	๐.๕๒
๒. ด้านคุณภาพชีวิตและสังคม	๗๖	๕๑	๖๗.๑๑	๑๐๔,๖๕๖,๙๑๓	๒๙,๕๑๗,๙๘๙	๒๘.๒๐
๓. ด้านสาธารณสุข	๒๔	๑๒	๕๐.๐๐	๗๗,๐๒๒,๙๐๐	๔,๑๙๓,๙๔๓	๕.๔๕
๔. ด้านประสิทธิภาพการบริหารจัดการที่ดี	๒๕	๑๘	๗๒.๐๐	๔๙,๓๐๙,๑๑๐	๖๙๕,๘๔๐	๒๒.๕๖
๕. ด้านทรัพยากรธรรมชาติและสิ่งแวดล้อม	๔	๒	๕๐.๐๐	๙,๖๐๐,๐๐๐	๗,๔๖๗,๖๐๐	๗๐.๓๖
<b>รวม</b>	<b>๑๓๕</b>	<b>๘๕</b>	<b>๖๒.๙๖</b>	<b>๒๔๘,๖๑๓,๙๒๓</b>	<b>๔๑,๙๑๗,๘๑๐</b>	<b>๑๖.๘๖</b>

เทศบาลได้ดำเนินการตามแผนพัฒนาเทศบาลสามปี (พ.ศ. ๒๕๕๙ - ๒๕๖๑) แบ่งเป็นผลการพัฒนาตามยุทธศาสตร์ดังนี้

**ยุทธศาสตร์ที่ ๑ ยุทธศาสตร์การพัฒนาด้านเศรษฐกิจ**

ในปีงบประมาณ ๒๕๕๙ ได้บรรจุโครงการไว้ในแผนพัฒนาเทศบาลสามปี ประจำปีงบประมาณ พ.ศ. ๒๕๕๙ ไว้ จำนวน ๖ โครงการ ได้นำโครงการมาตั้งงบประมาณ ประจำปีงบประมาณ พ.ศ. ๒๕๕๙ จำนวน ๒ โครงการ และได้ดำเนินการจริง จำนวน ๒ โครงการ คิดเป็นร้อยละ ๓๓.๓๓ ของจำนวนโครงการทั้งหมดในแผนพัฒนาด้านเศรษฐกิจ ในส่วนของงบประมาณในแผนพัฒนาเทศบาลตั้งไว้ ๘,๐๒๕,๐๐๐ บาท ใช้ไปทั้งสิ้น ๔๒,๔๔๐ บาท คิดเป็นร้อยละ ๐.๕๒ ของจำนวนงบประมาณในแผนพัฒนาด้านเศรษฐกิจ โดยเทศบาลได้จัดทำโครงการประชาสัมพันธ์การท่องเที่ยวและเตรียมความพร้อมสู่ประชาคมอาเซียน และจัดฝึกอบรมส่งเสริมอาชีพให้แก่ประชาชนในเขตเทศบาล เพื่อให้ประชาชนมีความรู้และนำไปประกอบอาชีพช่วยพัฒนาด้านเศรษฐกิจให้ดียิ่งขึ้น

**ยุทธศาสตร์ที่ ๒ ยุทธศาสตร์การพัฒนาคุณภาพชีวิตและสังคม**

ในปีงบประมาณ ๒๕๕๙ ได้บรรจุโครงการไว้ในแผนพัฒนาเทศบาลสามปี ประจำปีงบประมาณ พ.ศ. ๒๕๕๙ ไว้ จำนวน ๗๖ โครงการ ได้นำโครงการมาตั้งงบประมาณ ประจำปีงบประมาณ พ.ศ. ๒๕๕๙ จำนวน ๕๗ โครงการ และได้ดำเนินการจริง จำนวน ๕๑ โครงการ คิดเป็นร้อยละ ๖๗.๑๑ ของจำนวนโครงการทั้งหมดในแผนพัฒนาด้านคุณภาพชีวิตและสังคม ในส่วนของงบประมาณในแผนพัฒนาเทศบาลตั้งไว้ ๑๐๔,๖๕๖,๙๑๓ บาท ใช้ไปทั้งสิ้น ๒๙,๕๑๗,๙๘๙ บาท คิดเป็นร้อยละ ๒๘.๒๐ โดยเทศบาลได้ส่งเสริมการศึกษาให้แก่เด็กนักเรียนในศูนย์พัฒนาเด็กเล็กและโรงเรียนเทศบาล สังกัดเทศบาลเมืองท่าเรือพระแท่น พร้อมจัดกิจกรรมกีฬาและนันทนาการ อีกทั้งจัดทำโครงการส่งเสริมประเพณี ศาสนา วัฒนธรรมอันดีของท้องถิ่น เช่น ลอยกระทงเดือน ๑๒ แห่เทียนพรรษา สงกรานต์ ตักบาตรวันขึ้นปีใหม่ เป็นต้น รวมถึงส่งเสริมสวัสดิการสังคมสงเคราะห์ให้แก่ประชาชนในเขต

เทศบาล โดยการแจกเบี้ยยังชีพผู้สูงอายุ คนพิการ และผู้ป่วยเอดส์ อีกทั้งยังพัฒนาและส่งเสริมการสาธารณสุขและสุขภาพอนามัยให้แก่เด็ก ผู้ใหญ่ ผู้สูงอายุ และผู้พิการอย่างเท่าเทียม โดยให้บริการที่ศูนย์แพทย์ฯ ของเทศบาล และออกหน่วยเคลื่อนที่ทุกวันศุกร์ และจัดกิจกรรมต่างๆ เพื่อส่งเสริมให้ชุมชน กลุ่มสตรี กลุ่มอาสาสมัครสาธารณสุขชุมชน ได้เข้ามามีส่วนร่วมและมีความรู้ในการพัฒนาชุมชนของตนและท้องถิ่น

### **ยุทธศาสตร์ที่ ๓ ยุทธศาสตร์การพัฒนาสาธารณูปโภค**

ในปีงบประมาณ ๒๕๕๙ ได้บรรจุโครงการไว้ในแผนพัฒนาเทศบาลสามปี ประจำปีงบประมาณ พ.ศ. ๒๕๕๙ ไว้ จำนวน ๒๔ โครงการ ได้นำโครงการมาตั้งงบประมาณในปีงบประมาณ พ.ศ. ๒๕๕๙ จำนวน ๑๓ โครงการ และได้ดำเนินการจริง จำนวน ๑๒ โครงการ คิดเป็นร้อยละ ๕๐.๐ ของจำนวนโครงการทั้งหมดในแผนพัฒนาด้านสาธารณูปโภค ในส่วนของงบประมาณในแผนพัฒนาเทศบาลตั้งไว้ ๗๗,๐๒๒,๙๐๐ บาท ใช้ไปทั้งสิ้น ๔,๑๙๓,๙๔๓ บาท คิดเป็นร้อยละ ๕.๔๕ โดยเทศบาลได้ดำเนินการปรับปรุงถนนต่างๆ ภายในเขตเทศบาล ได้แก่ ปรับปรุงผิวจราจรถนนตลาดสดริมน้ำ บริเวณซอยอยู่แล้วรวย ถนนแสงชูโตตั้งแต่บริเวณหน้าบริษัทโล้วเฮงหมงถึงวัดใหม่เจริญผล ปรับปรุงผิวจราจรพร้อมท่อระบายน้ำถนนแสงชูโต ๑๘ ปรับปรุงถนนพร้อมท่อลอดถนนตะคร้ำเอน ๔/๓ (ซอยแสงประทีป) ก่อสร้างทางข้ามบริเวณเกาะกลางถนนแสงชูโตสายเก่า ขุดลอกคูคลองและกำจัดวัชพืชถนนแสงชูโต (สายใหม่) ปรับปรุงซ่อมแซมถนนริมน้ำ ปรับปรุงซ่อมแซมถนนพร้อมท่อระบายน้ำและขุดลอกคูคลองดินส่งน้ำถนนตะคร้ำเอน ๗ ซ่อมแซมไฟฟ้าสาธารณะ และติดตั้งเสาไฟฟ้าสวยงามเพิ่มเติมบริเวณเกาะกลางถนน เป็นต้น

### **ยุทธศาสตร์ที่ ๔ ยุทธศาสตร์การพัฒนาประสิทธิภาพการบริหารจัดการที่ดี**

ในปีงบประมาณ ๒๕๕๙ ได้บรรจุโครงการไว้ในแผนพัฒนาเทศบาลสามปี ประจำปีงบประมาณ พ.ศ. ๒๕๕๙ ไว้ จำนวน ๒๕ โครงการ ได้นำโครงการมาตั้งงบประมาณในปีงบประมาณ พ.ศ. ๒๕๕๙ จำนวน ๒๐ โครงการ และได้ดำเนินการจริง จำนวน ๑๘ โครงการ คิดเป็นร้อยละ ๗๒.๐๐ ของจำนวนโครงการทั้งหมดในแผนพัฒนาด้านการบริหารจัดการที่ดี ในส่วนของงบประมาณในแผนพัฒนาเทศบาลตั้งไว้ ๔๙,๓๐๙,๑๑๐ บาท ใช้ไปทั้งสิ้น ๖๙๕,๘๔๐ บาท คิดเป็นร้อยละ ๒๒.๕๖ โดยเทศบาลได้จัดทำโครงการพัฒนาบุคลากรของเทศบาลให้มีศักยภาพ ปรับปรุงอาคารสถานที่ให้มีสภาพการใช้งานที่ดีและเหมาะสมกับภารกิจหน่วยงาน พร้อมจัดทำโครงการสนับสนุนนโยบายของรัฐบาล จังหวัดและอำเภอ เพื่อส่งเสริมประชาธิปไตยและกระบวนการมีส่วนร่วม อีกทั้งปรับปรุงระบบข้อมูลข่าวสารและระบบเทคโนโลยีสารสนเทศของเทศบาลให้มีความทันสมัยมากขึ้น

### **ยุทธศาสตร์ที่ ๕ ยุทธศาสตร์พัฒนาระบบการจัดการทรัพยากรธรรมชาติและสิ่งแวดล้อม**

ในปีงบประมาณ ๒๕๕๙ ได้บรรจุโครงการไว้ในแผนพัฒนาเทศบาลสามปี ประจำปีงบประมาณ พ.ศ. ๒๕๕๙ ไว้ จำนวน ๔ โครงการ ได้นำโครงการมาตั้งงบประมาณในงบประมาณ พ.ศ. ๒๕๕๙ จำนวน ๒ โครงการ และได้ดำเนินการจริง จำนวน ๒ โครงการ คิดเป็นร้อยละ ๕๐.๐๐ ของจำนวนโครงการทั้งหมดในแผนพัฒนาด้านการจัดการทรัพยากรธรรมชาติและสิ่งแวดล้อม ในส่วนของงบประมาณในแผนพัฒนาเทศบาลตั้งไว้ ๙,๖๐๐,๐๐๐ บาท ใช้ไปทั้งสิ้น ๗,๔๖๗,๖๐๐ บาท คิดเป็นร้อยละ ๗๐.๓๖ โดยเทศบาลได้ดำเนินการจ้างเหมาเอกชนรักษาความสะอาดและจ้างเหมากำจัดขยะมูลฝอยในเขตเทศบาล

## ๒) การประเมินผลการนำแผนพัฒนาไปปฏิบัติในเชิงคุณภาพ

### ปีงบประมาณ พ.ศ. ๒๕๕๗

เทศบาลเมืองท่าเรือพระแท่นได้ดำเนินการประเมินผลแผนพัฒนาเทศบาลสามปี (พ.ศ. ๒๕๕๗ – ๒๕๕๙) โดยประเมินความพึงพอใจของประชาชนในเขตเทศบาลที่มีต่อการดำเนินงานของเทศบาลเมืองท่าเรือพระแท่น

#### คำชี้แจง

การกำหนดการให้ค่าคะแนนความพึงพอใจของประชาชนต่อการดำเนินงานของเทศบาลเมืองท่าเรือพระแท่นในภาพรวม ได้กำหนดค่าการให้คะแนนระดับความพึงพอใจของประชาชน เป็น ๓ ระดับ คือ

ระดับความพึงพอใจ	ระดับค่าเฉลี่ย	ระดับร้อยละของค่าเฉลี่ย
พอใจมาก	มีค่าเฉลี่ยระหว่าง ๒.๔๑ – ๓.๐๐	๘๐-๑๐๐
พอใจ	มีค่าเฉลี่ยระหว่าง ๑.๗๑ – ๒.๔๐	๕๐-๗๙
ไม่พอใจ	มีค่าเฉลี่ยระหว่าง ๑.๐๐ – ๑.๗๐	๑-๔๙

#### ๑) ลักษณะทั่วไปของผู้ตอบแบบสอบถาม

ผู้ตอบแบบสอบถามส่วนใหญ่เป็นผู้หญิง มีอายุมากกว่า ๖๐ ปี มีการศึกษาในระดับประถมศึกษา อาชีพส่วนใหญ่รับจ้าง

#### ๒) ความพึงพอใจของประชาชนต่อผลการดำเนินงานของเทศบาลในภาพรวม

ประเด็นคำถาม	$\bar{x}$	ร้อยละ	ระดับความพึงพอใจ
๑) การเปิดโอกาสให้ประชาชนมีส่วนร่วมในโครงการ / กิจกรรม	๒.๒๑	๗๓.๗	พอใจ
๒) การประชาสัมพันธ์ให้ประชาชนรับรู้ข้อมูลของโครงการ / กิจกรรม	๒.๓๓	๗๗.๖	พอใจ
๓) การเปิดโอกาสให้ประชาชนแสดงความคิดเห็นในโครงการ / กิจกรรม	๒.๑๗	๗๒.๔	พอใจ
๔) การรายงานผลการดำเนินงานของโครงการ / กิจกรรมต่อสาธารณะ	๒.๑๒	๗๐.๕	พอใจ
๕) ความโปร่งใสในการดำเนินโครงการ / กิจกรรม	๒.๑๒	๗๐.๕	พอใจ
๖) การดำเนินงานเป็นไปตามระยะเวลาที่กำหนด	๒.๑๓	๗๑.๒	พอใจ
๗) ผลการดำเนินโครงการ / กิจกรรมนำไปสู่การแก้ไขปัญหา	๒.๑๒	๗๐.๕	พอใจ
๘) การแก้ไขปัญหา และการตอบสนองความต้องการของประชาชน	๒.๐๖	๖๘.๖	พอใจ
๙) ประโยชน์ที่ประชาชนได้รับจากการดำเนินโครงการ / กิจกรรม	๒.๑๗	๗๒.๔	พอใจ

จากตารางแสดงผลสรุปการดำเนินงานของเทศบาลในภาพรวม ระดับความพึงพอใจของประชาชนมีค่าเฉลี่ยโดยรวมอยู่ในระดับพอใจ เมื่อพิจารณารายข้อพบว่า

ประชาชนพึงพอใจการที่เทศบาลประชาสัมพันธ์ให้ประชาชนรับรู้ข้อมูลข่าวสารของโครงการ/กิจกรรมต่างๆ (ค่าเฉลี่ย ๒.๓๓) สูงเป็นลำดับที่ ๑

ลำดับที่ ๒ เป็นการเปิดโอกาสให้ประชาชนเข้ามามีส่วนร่วมในโครงการ/กิจกรรมต่างๆ ของเทศบาล

ลำดับที่ ๓ คือการที่เทศบาลเปิดโอกาสให้ประชาชนได้แสดงความคิดเห็นในโครงการ/กิจกรรมต่างๆ ของเทศบาลและคิดว่าประชาชนได้รับประโยชน์จากการดำเนินโครงการของเทศบาล



### ปีงบประมาณ พ.ศ. ๒๕๕๘

เทศบาลเมืองท่าเรือพระแท่นได้ดำเนินการประเมินผลแผนพัฒนาเทศบาลสามปี (พ.ศ. ๒๕๕๘-๒๕๖๐) โดยประเมินความพึงพอใจของประชาชนในเขตเทศบาลที่มีต่อการดำเนินงานของเทศบาลเมืองท่าเรือพระแท่น

๑) ลักษณะทั่วไปของผู้ตอบแบบสอบถาม

ผู้ตอบแบบสอบถามส่วนใหญ่เป็นผู้หญิง มีอายุมากกว่า ๕๐ - ๖๐ ปี มีการศึกษาในระดับประถมศึกษา อาชีพส่วนใหญ่ค้าขาย

๒) ความพึงพอใจของประชาชนต่อผลการดำเนินงานของเทศบาลในภาพรวม

ประเด็นคำถาม	$\bar{x}$	ร้อยละ	ระดับความพึงพอใจ
๑) การเปิดโอกาสให้ประชาชนมีส่วนร่วมในโครงการ / กิจกรรม	๒.๕๒	๘๔.๐	พอใจมาก
๒) การประชาสัมพันธ์ให้ประชาชนรับรู้ข้อมูลของโครงการ / กิจกรรม	๒.๓๖	๗๘.๗	พอใจ
๓) การเปิดโอกาสให้ประชาชนแสดงความคิดเห็นในโครงการ / กิจกรรม	๒.๔๔	๘๑.๕	พอใจมาก
๔) การรายงานผลการดำเนินงานของโครงการ / กิจกรรมต่อสาธารณะ	๒.๓๔	๗๘.๐	พอใจ
๕) ความโปร่งใสในการดำเนินโครงการ / กิจกรรม	๒.๒๖	๗๕.๕	พอใจ
๖) การดำเนินงานเป็นไปตามระยะเวลาที่กำหนด	๒.๒๒	๗๔.๑	พอใจ
๗) ผลการดำเนินโครงการ / กิจกรรมนำไปสู่การแก้ไขปัญหา	๒.๓๐	๗๖.๙	พอใจ
๘) การแก้ไขปัญหา และการตอบสนองความต้องการของประชาชน	๒.๒๑	๗๓.๗	พอใจ
๙) ประโยชน์ที่ประชาชนได้รับจากการดำเนินโครงการ / กิจกรรม	๒.๒๐	๗๓.๔	พอใจ

จากตารางแสดงผลสรุปการดำเนินงานของเทศบาลในภาพรวม ระดับความพึงพอใจของประชาชนมีค่าเฉลี่ยโดยรวมอยู่ในระดับพอใจ เมื่อพิจารณารายข้อพบว่า

ประชาชนพึงพอใจการที่เทศบาลเปิดโอกาสให้ประชาชนเข้ามามีส่วนร่วมในโครงการ/กิจกรรมต่างๆ ของเทศบาล (ค่าเฉลี่ย ๒.๕๒) สูงเป็นลำดับที่ ๑

ลำดับที่ ๒ เป็นการเปิดโอกาสให้ประชาชนเข้ามามีส่วนร่วมในโครงการ/กิจกรรมต่างๆ ของเทศบาล

ลำดับที่ ๓ คือการการประชาสัมพันธ์ให้ประชาชนรับรู้ข้อมูลของโครงการ / กิจกรรม

### ปีงบประมาณ พ.ศ. ๒๕๕๙

เทศบาลเมืองท่าเรือพระแท่นได้ดำเนินการประเมินผลแผนพัฒนาเทศบาลสามปี (พ.ศ. ๒๕๕๙-๒๕๖๑) โดยประเมินความพึงพอใจของประชาชนในเขตเทศบาลที่มีต่อการดำเนินงานของเทศบาลเมืองท่าเรือพระแท่น

๑) ลักษณะทั่วไปของผู้ตอบแบบสอบถาม

ผู้ตอบแบบสอบถามส่วนใหญ่เป็นผู้หญิง มีอายุระหว่าง ๕๐ - ๖๐ ปี มีการศึกษาในระดับประถมศึกษา อาชีพส่วนใหญ่ค้าขายหรือประกอบธุรกิจส่วนตัว

## ๓) ความพึงพอใจของประชาชนต่อผลการดำเนินงานของเทศบาลในภาพรวม

ประเด็นคำถาม	$\bar{x}$	ร้อยละ	ระดับความพึงพอใจ
๑) การเปิดโอกาสให้ประชาชนมีส่วนร่วมในโครงการ / กิจกรรม	๒.๖๕	๘๘.๓๓	พอใจมาก
๒) การประชาสัมพันธ์ให้ประชาชนรับรู้ข้อมูลของโครงการ / กิจกรรม	๒.๖๐	๘๖.๖๗	พอใจมาก
๓) การเปิดโอกาสให้ประชาชนแสดงความคิดเห็นในโครงการ / กิจกรรม	๒.๕๕	๘๕.๐	พอใจมาก
๔) การรายงานผลการดำเนินงานของโครงการ / กิจกรรมต่อสาธารณะ	๒.๕๐	๘๓.๓๓	พอใจมาก
๕) ความโปร่งใสในการดำเนินโครงการ / กิจกรรม	๒.๒๕	๗๕.๐	พอใจ
๖) การดำเนินงานเป็นไปตามระยะเวลาที่กำหนด	๒.๒๕	๗๕.๐	พอใจ
๗) ผลการดำเนินโครงการ / กิจกรรมนำไปสู่การแก้ไขปัญหา	๒.๒๐	๗๓.๐	พอใจ
๘) การแก้ไขปัญหา และการตอบสนองความต้องการของประชาชน	๒.๑๐	๗๐.๐	พอใจ
๙) ประโยชน์ที่ประชาชนได้รับจากการดำเนินโครงการ / กิจกรรม	๒.๔๐	๘๐.๐	พอใจ

จากตารางแสดงผลสรุปการดำเนินงานของเทศบาลในภาพรวม ระดับความพึงพอใจของประชาชนมีค่าเฉลี่ยโดยรวมอยู่ในระดับพอใจ เมื่อพิจารณารายข้อพบว่า

ประชาชนพึงพอใจการที่เทศบาลเปิดโอกาสให้ประชาชนเข้ามามีส่วนร่วมในโครงการ/กิจกรรมต่างๆ ของเทศบาล (ค่าเฉลี่ย ๒.๖๕) สูงเป็นลำดับที่ ๑

ลำดับที่ ๒ เป็นการประชาสัมพันธ์ให้ประชาชนรับรู้ข้อมูลของโครงการ / กิจกรรม

ลำดับที่ ๓ คือการเปิดโอกาสให้ประชาชนเข้ามามีส่วนร่วมในโครงการ/กิจกรรมต่างๆ ของเทศบาล

## ๒. ผลที่ได้รับจากการดำเนินงานในปีงบประมาณ พ.ศ. ๒๕๕๗ - ๒๕๖๐

### ๒.๑ ผลที่ได้รับหรือผลที่สำคัญ

ความสำเร็จของโครงการ/กิจกรรมต่างๆ นั้น ขึ้นอยู่กับการกำหนดแผนงานและการนำโครงการไปปฏิบัติ โดยต้องตอบสนองต่อปัญหาความต้องการของประชาชนในท้องถิ่น บรรลุวัตถุประสงค์ของ การพัฒนาตามที่กำหนดไว้ในโครงการ รวมทั้งใช้และบริหารทรัพยากรให้เกิดประโยชน์สูงสุด เป็นรูปธรรม โปร่งใสและตรวจสอบได้ ซึ่งเทศบาลเมืองท่าเรือพระแท่นควรจะต้องปรับปรุงและเร่งรัดการดำเนินโครงการต่างๆ ให้แล้วเสร็จภายในระยะเวลาที่กำหนด และควรให้ความสำคัญกับโครงการที่ได้ตราไว้ในเทศบัญญัติงบประมาณรายจ่ายประจำปี เห็นได้จากแผนการดำเนินงานประจำปี พ.ศ. ๒๕๕๗ ได้กำหนดโครงการไว้ ๙๒ โครงการแต่ดำเนินการให้แล้วเสร็จเพียง ๗๔ โครงการ ไม่ดำเนินการจำนวน ๑๕ โครงการ และอยู่ระหว่างดำเนินโครงการ ๓ โครงการ (กันเงินไว้เบิกจ่ายปีงบประมาณ พ.ศ. ๒๕๕๘) โครงการที่ไม่ได้ดำเนินการหรือยกเลิกโครงการคิดเป็นร้อยละ ๑๖.๓๐ ของโครงการที่ได้รับอนุมัติงบประมาณให้ดำเนินการทั้งหมด แผนการดำเนินงานประจำปี พ.ศ. ๒๕๕๘ ได้กำหนดโครงการไว้ ๑๐๐ โครงการแต่ดำเนินการให้แล้วเสร็จเพียง ๗๕ โครงการ ไม่ดำเนินการจำนวน ๑๖ โครงการ และอยู่ระหว่างดำเนินโครงการ ๙ โครงการ (กันเงินไว้เบิกจ่ายเหลือปีงบประมาณ พ.ศ. ๒๕๕๙) โครงการที่ไม่ได้ดำเนินการหรือยกเลิกโครงการคิดเป็นร้อยละ ๑๖.๐๐ ของโครงการที่ได้รับอนุมัติงบประมาณให้ดำเนินการทั้งหมด สำหรับปีงบประมาณ พ.ศ. ๒๕๕๙ ได้กำหนดโครงการไว้ ๙๔ โครงการ ดำเนินการแล้ว ๗๓ โครงการ อยู่ระหว่างดำเนินการ ๑๒ โครงการ เนื่องจากกันเงินโดยไม่ก่อนนี้ผูกพันไว้

โดยอำนาจอนุมัติของสภาเทศบาลเมืองท่าเรือพระแท่น และมีโครงการที่ไม่ได้ดำเนินการหรือยกเลิกอีก จำนวน ๙ โครงการ คิดเป็นร้อยละ ๙.๕๔ ของโครงการที่ได้รับอนุมัติงบประมาณ

## ๒.๒ ผลกระทบ

สรุปภาพรวมพอสังเขปได้ว่าปัญหา/ความต้องการของประชาชนในท้องถิ่นนั้น มีอยู่มากมายหลายด้าน ซึ่งเทศบาลได้พยายามที่จะดำเนินการแก้ไขสภาพปัญหาต่างๆ ให้หมดสิ้นหรือบรรเทาลงไป โดยคำนึงถึงความสำคัญและความจำเป็นเร่งด่วนที่จำต้องดำเนินการแก้ไข เพื่อให้สามารถสนองตอบความต้องการของประชาชนได้อย่างแท้จริง แต่ก็ยังไม่สามารถแก้ไขปัญหาได้ครบถ้วนทุกด้าน เนื่องจากเทศบาลมีข้อจำกัดและอุปสรรคทางการบริหารต่างๆ เช่น ขาดงบประมาณในการดำเนินการ ขาดบุคลากรที่มีความรู้ความสามารถเฉพาะด้าน วัสดุอุปกรณ์ไม่เพียงพอแก่การปฏิบัติงานและยังไม่ทันสมัยเท่าที่ควร แต่อย่างไรก็ตามเทศบาลได้ดำเนินการตามแผนพัฒนาท้องถิ่น (พ.ศ. ๒๕๕๗ - ๒๕๖๐) รวมทั้งได้มีการปรับแผนเพื่อให้สอดคล้องกับสภาพปัญหา ทำให้สามารถแก้ไขปัญหาได้ดีในระดับหนึ่งไม่ว่าจะเป็นด้านเศรษฐกิจ สังคม สาธารณูปโภค การบริหารจัดการที่ดี และด้านการจัดการทรัพยากรธรรมชาติและสิ่งแวดล้อม เทศบาลได้พยายามที่จะประสานขอรับการสนับสนุนงบประมาณจากส่วนราชการอื่น รวมทั้งหน่วยงานภาคเอกชน โดยมุ่งเน้นที่จะแก้ไขปัญหาความเดือดร้อนและสนองตอบความต้องการของประชาชน เพื่อความผาสุกของประชาชนในท้องถิ่นเป็นสำคัญ

## ๓. สรุปปัญหาอุปสรรคการดำเนินงานที่ผ่านมาและแนวทางการแก้ไข ปีงบประมาณ พ.ศ. ๒๕๕๗ - ๒๕๖๐

๓.๑ ปัญหาด้านการพัฒนาเศรษฐกิจ เทศบาลควรจัดกิจกรรมเทศกาลอาหารอร่อย ของดีเมืองท่าเรือเพื่อดึงดูดนักท่องเที่ยวเข้ามาในท้องถิ่น เนื่องจากตำบลท่าเรือมีร้านอาหารที่เก่าแก่และมีชื่อเสียงมากมาย แต่ขาดการประชาสัมพันธ์ผ่านสื่อต่างๆ ซึ่งหากเทศบาลดำเนินการกิจกรรมดังกล่าวจะเป็นการส่งเสริมการท่องเที่ยวให้แก่ท้องถิ่น สามารถพัฒนาเศรษฐกิจชุมชนให้มีความเข้มแข็งมากขึ้นได้

๓.๒ ปัญหาด้านการพัฒนาคุณภาพชีวิตและสังคม ปัญหาที่พบมากที่สุดคือปัญหาความปลอดภัยในชีวิตและทรัพย์สินของประชาชน เช่นในเรื่องของยาเสพติด ปัญหาการลักเล็กขโมยน้อย การจัดระเบียบการจราจรและการค้าขายบนทางเท้า แนวทางแก้ไขปัญหาดังกล่าวเทศบาลควรหามาตรการในการดูแลรักษาความปลอดภัยของประชาชน เช่น ดำเนินการติดตั้งกล้องวงจรปิดเพิ่มให้เพียงพอและทั่วถึง และประสานการทำงานโดยขอความร่วมมือจากสถานีตำรวจภูธรท่าเรือในการออกตรวจในเวลากลางคืน รวมทั้งการจัดระเบียบร้านค้าต่างๆ ให้เป็นระเบียบเรียบร้อย

๓.๓ ปัญหาด้านการพัฒนาสาธารณูปโภค ปัญหาที่พบมากที่สุดคือปัญหาน้ำท่วมขังโดยเฉพาะบริเวณตำบลตะคร้ำเอนเนื่องจากไม่มีท่อระบายน้ำ จึงทำให้ช่วงฤดูฝนประชาชนได้รับความเดือดร้อนเป็นอย่างมาก ส่วนในเรื่องของไฟฟ้าแสงสว่างมีปัญหาเพียงเล็กน้อย ซึ่งเทศบาลควรหาทางแก้ไขปัญหาโดยประสานแขวงกาฬสินธุ์เพื่อขออนุญาตเข้ามาดำเนินการหรือให้แขวงกาฬสินธุ์เข้ามาดำเนินการก่อสร้างท่อระบายน้ำในบริเวณที่รับผิดชอบเพื่อให้การแก้ไขปัญหาด้านความปลอดภัยให้แก่ประชาชนเป็นไปอย่างรวดเร็ว อีกทั้งควรปรับปรุงซ่อมแซมถนนต่างๆ ให้อยู่ในสภาพที่ดี และควรติดตั้งไฟฟ้าแสงสว่างให้เพียงพอและเปลี่ยนหลอดไฟให้อยู่ในสภาพใช้งานปกติ

๓.๔ ปัญหาด้านการจัดการทรัพยากรธรรมชาติและสิ่งแวดล้อม เทศบาลควรดำเนินการปรับ  
ภูมิทัศน์ภายในเขตเทศบาล เช่น ภายหลังจากเทศบาลได้ดำเนินการขุดลอกคลองเป็นคลองสวยน้ำใสบริเวณชุมชน  
หนองรีและชุมชนวุ่นเส้นพัฒนาแล้วควรรณรงค์ให้ประชาชนช่วยกันดูแลรักษาความสะอาด เพื่อที่จะไม่ต้องเสีย  
งบประมาณในการขุดลอกทุกปี ควรดำเนินการปรับภูมิทัศน์บริเวณหลังวัดท่าเรือให้สวยงามและสะอาด รวมทั้ง  
ปรับภูมิทัศน์บริเวณริมถนนและเกาะกลางต่างๆ ที่อยู่ในความรับผิดชอบของเทศบาล เป็นต้น

## ส่วนที่ ๓

### ยุทธศาสตร์องค์กรปกครองส่วนท้องถิ่น

#### ๑. ความสัมพันธ์ระหว่างแผนพัฒนาระดับมหภาค

##### ๑.๑ แผนยุทธศาสตร์ชาติ ๒๐ ปี

#### ยุทธศาสตร์ชาติระยะ ๒๐ ปี

(พ.ศ.๒๕๖๐ - ๒๕๗๙)

๑. ด้านความมั่นคง
๒. ด้านการสร้างความสามารถในการแข่งขัน
๓. ด้านการพัฒนาและเสริมสร้างศักยภาพคน
๔. ด้านการสร้างโอกาสความเสมอภาคและเท่าเทียมกันทางสังคม
๕. ด้านการสร้างการเติบโตบนคุณภาพชีวิตที่เป็นมิตรกับสิ่งแวดล้อม
๖. ด้านการปรับสมดุลและพัฒนาระบบการบริหารจัดการภาครัฐ



##### ๑.๒ แผนพัฒนาเศรษฐกิจและสังคมแห่งชาติ ฉบับที่ ๑๒

#### ร่างแผนพัฒนาเศรษฐกิจและสังคมแห่งชาติ ฉบับที่ ๑๒

(พ.ศ.๒๕๖๐ - ๒๕๖๔)

#### ยุทธศาสตร์การพัฒนา

- |  |   |
|--|---|
| ๑. เสริมสร้างและพัฒนาศักยภาพทุนมนุษย์                          | ๖. การเพิ่มประสิทธิภาพและธรรมาภิบาลในภาครัฐ   |
| ๒. สร้างความเป็นธรรมลดความเหลื่อมล้ำในสังคม                    | ๗. การพัฒนาโครงสร้างพื้นฐานและระบบโลจิสติกส์  |
| ๓. สร้างความเข้มแข็งทางเศรษฐกิจและแข่งขันได้อย่างยั่งยืน       | ๘. ด้านวิทยาศาสตร์ เทคโนโลยี วิจัยและนวัตกรรม |
| ๔. การเติบโตที่เป็นมิตรกับสิ่งแวดล้อมเพื่อการพัฒนาอย่างยั่งยืน | ๙. การพัฒนาภาค เมือง และพื้นที่เศรษฐกิจ       |
| ๕. ด้านความมั่นคง  | ๑๐. การต่างประเทศ ประเทศเพื่อนบ้านและภูมิภาค  |



ประเทศไทย ๔.๐  
เศรษฐกิจที่ขับเคลื่อนด้วยนวัตกรรม



### ๑.๓ แผนพัฒนาภูมิภาคจังหวัด

**แผนพัฒนาภูมิภาคจังหวัดภาคกลางตอนล่าง ๑**  
(จ.ราชบุรี จ.กาญจนบุรี จ.นครปฐม จ.สุพรรณบุรี)  
ภายใต้วิสัยทัศน์  
“เป็นแหล่งผลิตและแปรรูปสินค้าเกษตรที่ได้มาตรฐาน และเป็นแหล่งท่องเที่ยวเชิงอนุรักษ์”

**ยุทธศาสตร์การพัฒนา**

๑. การเสริมสร้างและพัฒนาศักยภาพทุนมนุษย์
๒. การสร้างความเป็นธรรมลดความเหลื่อมล้ำในสังคม
๓. การสร้างความเข้มแข็งทางเศรษฐกิจและแข่งขันได้อย่างยั่งยืน
๔. การเติบโตที่เป็นมิตรกับสิ่งแวดล้อมเพื่อพัฒนาอย่างยั่งยืน



### ๑.๔ แผนพัฒนาจังหวัดกาญจนบุรี

**แผนพัฒนาจังหวัดกาญจนบุรี พ.ศ.๒๕๖๑ - ๒๕๖๔**  
ภายใต้วิสัยทัศน์  
“เมืองแห่งความสุข การท่องเที่ยวและการเกษตรปลอดภัย ระบบเศรษฐกิจมั่นคง”

**ยุทธศาสตร์การพัฒนา**

๑. เสริมสร้างสังคมเป็นสุข และสังคมแห่งการเรียนรู้
๒. ส่งเสริมความเป็นเมืองมั่นคงปลอดภัย
๓. ส่งเสริมการท่องเที่ยวตามอัตตลักษณ์ และการท่องเที่ยวปลอดภัย
๔. ส่งเสริมการพัฒนาระบบเกษตรกรรมอย่างครบวงจร
๕. ส่งเสริมการพัฒนาระบบเศรษฐกิจ เขตเศรษฐกิจพิเศษและการค้าชายแดน



### ๑.๕ ยุทธศาสตร์การพัฒนาขององค์กรปกครองส่วนท้องถิ่นในเขตจังหวัดกาญจนบุรี

**ยุทธศาสตร์การพัฒนาขององค์กรปกครองส่วนท้องถิ่นในเขตจังหวัดกาญจนบุรี**  
ภายใต้วิสัยทัศน์  
“เมืองศูนย์กลางการค้าชายแดน ดินแดนแห่งการท่องเที่ยวเชิงนิเวศน์ ที่มีเศรษฐกิจยกระดับคุณภาพชีวิต  
ได้มาตรฐาน การบริหารมีธรรมาภิบาล โครงสร้างพื้นฐานครบครัน ก้าวทัน AEC”

**ยุทธศาสตร์การพัฒนา**

๑. ด้านเศรษฐกิจ
๒. ด้านโครงสร้างพื้นฐาน
๓. ด้านสังคม
๔. ด้านทรัพยากรธรรมชาติและสิ่งแวดล้อม
๕. ด้านศาสนา ศิลปะและวัฒนธรรม
๖. ด้านการบริหารจัดการ

## ๑.๖ ยุทธศาสตร์การพัฒนาของเทศบาลเมืองท่าเรือพระแท่น



### ยุทธศาสตร์การพัฒนาของเทศบาลเมืองท่าเรือพระแท่น ภายใต้วิสัยทัศน์

“เมืองน่าอยู่ มุ่งสู่โลกทันสมัย ก้าวไกลการศึกษา พัฒนาเศรษฐกิจ ใส่ใจคุณภาพชีวิตประชาชน”

#### ยุทธศาสตร์การพัฒนา

๑. ด้านการพัฒนาเศรษฐกิจ
๒. ด้านการพัฒนาคุณภาพชีวิตและสังคม
๓. ด้านการพัฒนาสาธารณูปโภค
๔. ด้านการพัฒนาประสิทธิภาพการบริหารจัดการที่ดี
๕. ด้านการพัฒนากระบวนการจัดการทรัพยากรธรรมชาติและสิ่งแวดล้อม

ในการจัดทำแผนพัฒนาสี่ปีเทศบาลเมืองท่าเรือพระแท่น (พ.ศ.๒๕๖๑ – ๒๕๖๔) เทศบาลเมืองท่าเรือพระแท่นได้ดำเนินการตามระเบียบกระทรวงมหาดไทย ว่าด้วยการจัดทำแผนพัฒนาขององค์กรปกครองส่วนท้องถิ่น พ.ศ. ๒๕๔๘ แก้ไขเพิ่มเติมถึง (ฉบับที่ ๒) พ.ศ.๒๕๕๙ ซึ่งมีความสอดคล้องกับสภาพสังคม เศรษฐกิจ สิ่งแวดล้อม ของท้องถิ่น ประเด็นปัญหาการพัฒนาและแนวทางการพัฒนาที่สอดคล้องกับยุทธศาสตร์ชาติระยะ ๒๐ ปี พ.ศ. ๒๕๖๐ – ๒๕๗๙ ทิศทางแผนพัฒนาเศรษฐกิจและสังคมแห่งชาติ ฉบับที่ ๑๒ (พ.ศ.๒๕๖๐ – ๒๕๖๔) และประเทศไทย ๔.๐ โดยเชื่อมโยงยุทธศาสตร์การพัฒนารัฐบาลดิจิทัล ยุทธศาสตร์การพัฒนาขององค์กรปกครองส่วนท้องถิ่น ในเขตจังหวัดกาญจนบุรี และยุทธศาสตร์ของเทศบาลเมืองท่าเรือพระแท่น สามารถประสานและบูรณาการโครงการพัฒนาที่เกื้อหนุนภาพไว้ในแผนพัฒนาจังหวัดเพื่อตอบสนองความต้องการของประชาชนอันจะนำไปสู่การจัดทำงบประมาณที่มีประสิทธิภาพ

## ๒. ยุทธศาสตร์ขององค์กรปกครองส่วนท้องถิ่น

### ๒.๑ วิสัยทัศน์ของเทศบาลเมืองท่าเรือพระแท่น

“เมืองน่าอยู่ มุ่งสู่โลกทันสมัย ก้าวไกลการศึกษา พัฒนาเศรษฐกิจ ใส่ใจคุณภาพชีวิตประชาชน”

### ๒.๒ ยุทธศาสตร์

- ๑) ยุทธศาสตร์ที่ ๑ การพัฒนาเศรษฐกิจ
- ๒) ยุทธศาสตร์ที่ ๒ การพัฒนาคุณภาพชีวิตและสังคม
- ๓) ยุทธศาสตร์ที่ ๓ การพัฒนาสาธารณูปโภค
- ๔) ยุทธศาสตร์ที่ ๔ การพัฒนาประสิทธิภาพการบริหารจัดการที่ดี
- ๕) ยุทธศาสตร์ที่ ๕ การพัฒนาระบบการจัดการทรัพยากรธรรมชาติและสิ่งแวดล้อม

### ๒.๓ เป้าประสงค์ ตัวชี้วัด ค่าเป้าหมาย และกลยุทธ์

#### ยุทธศาสตร์ที่ ๑ การพัฒนาเศรษฐกิจ

**พันธกิจ** - ส่งเสริมอาชีพชุมชนและภูมิปัญญาท้องถิ่น พร้อมพัฒนาสถานที่สำคัญให้เป็นแหล่งท่องเที่ยว รองรับประชาคมเศรษฐกิจอาเซียน

#### เป้าประสงค์

- ๑) ประชาชนในท้องถิ่นมีอาชีพและรายได้เพิ่มขึ้น
- ๒) สามารถยกระดับการให้บริการและแหล่งท่องเที่ยวเชิงอนุรักษ์ให้สู่ความเป็นเลิศ
- ๓) นักท่องเที่ยวมาเที่ยวเมืองท่าเรือพระแท่นมากขึ้น

**ตัวชี้วัดระดับเป้าประสงค์**

- ๑) ร้อยละของครัวเรือนที่มีรายได้เพิ่มขึ้น
- ๒) ร้อยละของกลุ่มอาชีพดั้งเดิมที่เป็นเอกลักษณ์ของท้องถิ่นได้รับการสนับสนุนการดำเนินงานและการประชาสัมพันธ์จากสื่อต่างๆ
- ๓) ร้อยละของนักท่องเที่ยวที่เข้ามาท่องเที่ยวภายในเขตเทศบาลมีจำนวนเพิ่มมากขึ้น

**ค่าเป้าหมาย**

- ๑) จัดทำโครงการพัฒนาหรือปรับปรุงสถานที่ท่องเที่ยว ให้แล้วเสร็จรวมจำนวน ๓๐ โครงการ ภายในปี ๒๕๖๔
- ๒) จัดทำโครงการส่งเสริมการท่องเที่ยว ปีละ ๒ โครงการ ให้แล้วเสร็จรวมจำนวน ๘ โครงการ ภายในปี ๒๕๖๔
- ๓) จัดทำโครงการส่งเสริมอาชีพ ให้แล้วเสร็จรวมจำนวน ๗ โครงการ ภายในปี ๒๕๖๔

กลยุทธ์	ตัวชี้วัดระดับกลยุทธ์
๑.๑ ส่งเสริมและพัฒนาแหล่งท่องเที่ยวเชิงอนุรักษ์	จำนวนแหล่งท่องเที่ยวและภูมิทัศน์ที่ได้รับการปรับปรุงหรือพัฒนาเพิ่มขึ้น
๑.๒ ส่งเสริมการประชาสัมพันธ์การท่องเที่ยว	จำนวนโครงการ/กิจกรรมที่ส่งเสริมการท่องเที่ยวในเขตเทศบาลไม่น้อยกว่าปีละ ๒ ครั้ง
๑.๓ สนับสนุนการพัฒนาอาชีพและส่งเสริมการนำหลักปรัชญาเศรษฐกิจพอเพียงสู่การพัฒนาชุมชนท้องถิ่น	ร้อยละของประชาชนในเขตเทศบาลมีอาชีพเพิ่มขึ้น

**หน่วยงานที่รับผิดชอบ**

สำนักปลัดเทศบาล/กองช่าง/กองวิชาการและแผนงาน/กองสวัสดิการสังคม/กองสาธารณสุขฯ

**ความเชื่อมโยงของยุทธศาสตร์**

**ยุทธศาสตร์ชาติ ๒๐ ปี :** ยุทธศาสตร์ที่ ๒ ด้านการสร้างความสามารถในการแข่งขัน

**ร่างแผนพัฒนาเศรษฐกิจและสังคมแห่งชาติ ฉบับที่ ๑๒ :** ยุทธศาสตร์ที่ ๓ การสร้างความเข้มแข็งทางเศรษฐกิจและแข่งขันได้อย่างยั่งยืน

**แผนพัฒนากลุ่มจังหวัดภาคกลางตอนล่าง ๑ :** ยุทธศาสตร์ที่ ๓ การสร้างความเข้มแข็งทางเศรษฐกิจและแข่งขันได้อย่างยั่งยืน

**ยุทธศาสตร์จังหวัดกาญจนบุรี :** ยุทธศาสตร์ที่ ๓ ส่งเสริมการท่องเที่ยวตามอัตลักษณ์ และการท่องเที่ยวปลอดภัย และยุทธศาสตร์ที่ ๕ ส่งเสริมการพัฒนาระบบเศรษฐกิจ เขตเศรษฐกิจพิเศษ และการค้าชายแดน

**ยุทธศาสตร์การพัฒนาขององค์กรปกครองส่วนท้องถิ่นในเขตจังหวัดกาญจนบุรี :** ยุทธศาสตร์ที่ ๑ การพัฒนาด้านเศรษฐกิจ

**ยุทธศาสตร์ที่ ๒ การพัฒนาคุณภาพชีวิตและสังคม**

**พันธกิจ -** พัฒนาสังคมโดยส่งเสริมคุณภาพทางการศึกษา บำรุงรักษาและฟื้นฟูศิลปวัฒนธรรมอันดีของท้องถิ่น ศาสนา และจารีตประเพณี ส่งเสริมการให้บริการด้านสาธารณสุข การสังคมสงเคราะห์ และดูแลความปลอดภัยในชีวิตและทรัพย์สินของประชาชน ให้ชุมชนมีความเข้มแข็ง



### เป้าประสงค์

- ๑) ยกระดับการศึกษาของเด็กสู่ความเป็นเลิศทางวิชาการ มีความเชี่ยวชาญด้านภาษาเพื่อพร้อมเข้าสู่ประชาคมอาเซียน
- ๒) ประชาชนร่วมกันอนุรักษ์ ฟื้นฟูและเผยแพร่ศาสนา ศิลปวัฒนธรรม ประเพณี และภูมิปัญญาท้องถิ่น
- ๓) ประชาชนมีความปลอดภัยในชีวิตและทรัพย์สินดำรงชีวิตอย่างปกติสุข
- ๔) เด็ก สตรี ผู้สูงอายุ ผู้พิการ และผู้ด้อยโอกาสได้รับการดูแลอย่างทั่วถึง
- ๕) ชุมชนมีความเข้มแข็ง
- ๖) ประชาชนมีสุขภาพพลานามัยที่สมบูรณ์แข็งแรงเพิ่มขึ้น

### ตัวชี้วัดระดับเป้าประสงค์

- ๑) จำนวนสถานศึกษาในสังกัดเทศบาลที่ผ่านเกณฑ์การประเมินมาตรฐานการจัดการศึกษา
- ๒) ร้อยละของความพึงพอใจของประชาชนต่อการจัดกิจกรรมประเพณีท้องถิ่นของเทศบาล
- ๓) ร้อยละของจำนวนคดีอาชญากรรม ช่มชู้ ลักทรัพย์ในเขตเทศบาลลดลง
- ๔) ร้อยละของผู้สูงอายุ ผู้พิการ และผู้ด้อยโอกาสได้รับการดูแลด้านสวัสดิการมากขึ้น
- ๕) จำนวนชุมชนที่มีความเข้มแข็งเพิ่มขึ้น
- ๖) ร้อยละของจำนวนประชากรที่เจ็บป่วยต่อปีลดลง

### ค่าเป้าหมาย

- ๑) จัดทำโครงการส่งเสริมให้เด็กได้รับการพัฒนาด้านร่างกาย จิตใจ อารมณ์ สังคม สติปัญญา ตามวัย ให้แล้วเสร็จรวมจำนวน ๑๒ โครงการ ภายในปี ๒๕๖๔
- ๒) จัดทำโครงการพัฒนาระบบการประกันคุณภาพภายในสถานศึกษาและพัฒนาจัดการศึกษา การเรียนการสอน ปีละ ๔ โครงการ ให้แล้วเสร็จรวมจำนวน ๑๖ โครงการ ภายในปี ๒๕๖๔
- ๓) จัดทำโครงการส่งเสริมการเรียนรู้ที่หลากหลาย ให้แล้วเสร็จรวมจำนวน ๒๘ โครงการ ภายในปี ๒๕๖๔
- ๔) จัดทำโครงการก่อสร้าง/ปรับปรุงอาคาร สถานที่ ให้แล้วเสร็จรวมจำนวน ๑๒ โครงการ ภายในปี ๒๕๖๔
- ๕) จัดทำโครงการส่งเสริมกีฬาและกิจกรรมนันทนาการ ให้แล้วเสร็จรวมจำนวน ๑๘ โครงการ ภายในปี ๒๕๖๔
- ๖) จัดทำโครงการที่อนุรักษ์ประเพณี ศาสนา วัฒนธรรมและภูมิปัญญาท้องถิ่น ให้แล้วเสร็จรวมจำนวน ๒๕ โครงการ ภายในปี ๒๕๖๔
- ๗) จัดทำโครงการป้องกันและแก้ไขปัญหาหยาเสพติด ให้แล้วเสร็จรวมจำนวน ๙ โครงการ ภายในปี ๒๕๖๔
- ๘) จัดทำโครงการเสริมสร้างความปลอดภัยในสาธารณสุขสมบัติ ชีวิต และทรัพย์สินของประชาชน ให้แล้วเสร็จรวมจำนวน ๒๕ โครงการ ภายในปี ๒๕๖๔
- ๙) จัดทำโครงการที่ส่งเสริมการพัฒนาคุณภาพชีวิต เด็ก สตรี ผู้สูงอายุ ผู้พิการและผู้ด้อยโอกาส ให้แล้วเสร็จรวมจำนวน ๑๖ โครงการ ภายในปี ๒๕๖๔
- ๑๐) จัดทำโครงการส่งเสริมพัฒนาศักยภาพให้แก่ชุมชนและส่งเสริมกระบวนการมีส่วนร่วมให้แก่กลุ่มต่างๆ ให้แล้วเสร็จรวมจำนวน ๕๓ โครงการ ภายในปี ๒๕๖๔
- ๑๑) จัดทำโครงการส่งเสริมการพัฒนางานด้านสาธารณสุขการป้องกันโรคติดต่อและสนับสนุนการสร้างสุขภาพอนามัยแก่ประชาชน ให้แล้วเสร็จรวม ๔๔ โครงการ ภายในปี ๒๕๖๔

กลยุทธ์/แนวทางการพัฒนา	ตัวชี้วัดระดับกลยุทธ์
๒.๑ ส่งเสริมการศึกษาให้มีประสิทธิภาพ พร้อมสนับสนุนการกีฬาและกิจกรรมนันทนาการ	๑. เด็กเล็กได้รับการเลี้ยงดู มีการพัฒนาด้านร่างกาย จิตใจอารมณ์ สังคม สติปัญญา ตามวัยเต็มตาม ศักยภาพไม่ต่ำกว่าร้อยละ ๘๐ ๒. นักเรียนมีคุณภาพตามมาตรฐานการศึกษาชาติ ไม่ต่ำกว่าร้อยละ ๘๐ ๓. มีกิจกรรมที่ส่งเสริมการเรียนรู้ที่หลากหลายให้กับนักเรียนในสังกัดเทศบาลและประชาชน ไม่น้อยกว่าปีละ ๑๐ กิจกรรม ๔. สถานศึกษาในสังกัดมีอาคารสถานที่และเครื่องมือเครื่องใช้ที่ได้มาตรฐาน ปลอดภัย ทั้ง ๓ แห่ง ๕. จำนวนกิจกรรมที่ส่งเสริมการเล่นกีฬานันทนาการไม่น้อยกว่าปีละ ๔ ครั้ง
๒.๒ ส่งเสริม รักษา ฟื้นฟู ประเพณี ศาสนา ศิลปวัฒนธรรมอันดีและภูมิปัญญาท้องถิ่น	ร้อยละของประชาชนที่มีส่วนร่วมในกิจกรรมอนุรักษ์ ส่งเสริม ศิลปะ จารีตประเพณี ภูมิปัญญาท้องถิ่น และวัฒนธรรมอันดีงามของท้องถิ่นเพิ่มขึ้น
๒.๓ ส่งเสริมการมีส่วนร่วมให้ประชาชนด้านภัยยาเสพติด	ร้อยละของผู้ติดยาเสพติดลดลง
๒.๔ เสริมสร้างความปลอดภัยในสาธารณสุขสมบัติ ชีวิต และทรัพย์สินของประชาชน	ร้อยละของครัวเรือนได้รับความปลอดภัยในชีวิตและทรัพย์สินเพิ่มขึ้น
๒.๕ ส่งเสริมสวัสดิการและให้การสังคมสงเคราะห์แก่ประชาชน	ร้อยละของเด็ก สตรีผู้สูงอายุ ผู้พิการ และผู้ด้อยโอกาสได้รับสวัสดิการเพิ่มขึ้น
๒.๖ ส่งเสริมให้ประชาชนมีส่วนร่วมในการบริหารและพัฒนาชุมชนของตน	ร้อยละของครัวเรือนที่มีส่วนร่วมทำกิจกรรมสาธารณะเพื่อประโยชน์ของชุมชนเพิ่มขึ้น
๒.๗ พัฒนาและส่งเสริมการสาธารณสุขและสุขอนามัยของประชาชน	อัตราการป่วยด้วยโรคที่สำคัญ เช่น ความดันโลหิตสูง และเบาหวาน ลดลง

#### หน่วยงานที่รับผิดชอบ

สำนักปลัดเทศบาล/กองช่าง/กองวิชาการและแผนงาน/กองสวัสดิการสังคม/กองสาธารณสุข/กองการศึกษา

#### ความเชื่อมโยงของยุทธศาสตร์

ยุทธศาสตร์ชาติ ๒๐ ปี : ยุทธศาสตร์ที่ ๓ ด้านการพัฒนาและเสริมสร้างศักยภาพคน และยุทธศาสตร์ที่ ๔ ด้านการสร้างโอกาสความเสมอภาค และเท่าเทียมกันทางสังคม

ร่างแผนพัฒนาเศรษฐกิจและสังคมแห่งชาติ ฉบับที่ ๑๒ : ยุทธศาสตร์ที่ ๑ การเสริมสร้างและพัฒนาศักยภาพทุนมนุษย์ และยุทธศาสตร์ที่ ๒ การเสริมความเป็นธรรมลดความเหลื่อมล้ำในสังคม

แผนพัฒนากลุ่มจังหวัดภาคกลางตอนล่าง ๑ : ยุทธศาสตร์ที่ ๑ การเสริมสร้างและพัฒนาศักยภาพทุนมนุษย์ และยุทธศาสตร์ที่ ๒ การสร้างความเป็นธรรมลดความเหลื่อมล้ำในสังคม

ยุทธศาสตร์จังหวัดกาญจนบุรี : ยุทธศาสตร์ที่ ๑ เสริมสร้างสังคมเป็นสุข และสังคมแห่งการเรียนรู้

ยุทธศาสตร์การพัฒนาขององค์กรปกครองส่วนท้องถิ่นในเขตจังหวัดกาญจนบุรี : ยุทธศาสตร์ที่ ๓ การพัฒนาด้านสังคม และยุทธศาสตร์ที่ ๕ ด้านศาสนา ศิลปะและวัฒนธรรม

๓) ยุทธศาสตร์การพัฒนาสาธารณูปโภค

พันธกิจ - พัฒนาระบบสาธารณูปโภคให้เพียงพอ พร้อมดูแล บำรุงรักษาการใช้ประโยชน์จากที่ดิน

เป้าประสงค์

- โครงสร้างพื้นฐานในเขตเทศบาล มีการคมนาคมสะดวก ปลอดภัย สาธารณูปโภคครบครัน ประชาชนได้รับบริการระบบสาธารณูปโภคที่มีประสิทธิภาพได้มาตรฐานอย่างทั่วถึง

ตัวชี้วัดระดับเป้าประสงค์

- ๑) ร้อยละของครัวเรือนที่มีเส้นทางการคมนาคมที่สะดวก
- ๒) ร้อยละของจำนวนถนนที่ได้รับแสงสว่างจากไฟฟ้าสาธารณะ
- ๓) ร้อยละของครัวเรือนที่ได้รับบริการประปาจากเทศบาล

ค่าเป้าหมาย

- ๑) จัดทำโครงการก่อสร้าง ปรับปรุง บำรุงรักษา ถนน ทางเท้า ท่อระบายน้ำ เกาะกลางถนน และร้วางสาธารณะ ให้แล้วเสร็จรวมจำนวน ๕๒ โครงการ ภายในปี ๒๕๖๔
- ๒) จัดทำโครงการซ่อมแซม ติดตั้งหรือขยายเขตไฟฟ้าสาธารณะภายในเขตเทศบาล ให้แล้วเสร็จจำนวน ๗ โครงการ ภายในปี ๒๕๖๔
- ๓) จัดทำโครงการปรับปรุงและพัฒนาระบบประปาและคุณภาพน้ำ จำนวน ๙ โครงการให้แล้วเสร็จภายใน ปี ๒๕๖๔

กลยุทธ์/แนวทางการพัฒนา	ตัวชี้วัดระดับกลยุทธ์
๓.๑ ก่อสร้าง ปรับปรุง บำรุงรักษา ถนน ทางเท้า ท่อระบายน้ำ สะพานและท่าเทียบเรือ	ร้อยละของถนน ทางเท้า ท่อระบายน้ำ มีมาตรฐานเพิ่มขึ้น
๓.๒ ปรับปรุง พัฒนาและขยายเขตไฟฟ้าสาธารณะ	ร้อยละของครัวเรือนที่มีไฟฟ้าใช้เพิ่มขึ้น
๓.๓ ปรับปรุง พัฒนาระบบกิจการประปาและคุณภาพน้ำ	ร้อยละของครัวเรือนที่มีน้ำประปาใช้เพิ่มขึ้น

หน่วยงานที่รับผิดชอบ

กองช่าง/กองการประปา

ความเชื่อมโยงของยุทธศาสตร์

ยุทธศาสตร์ชาติ ๒๐ ปี : ยุทธศาสตร์ที่ ๒ ด้านการสร้างความสามารถในการแข่งขัน

ร่างแผนพัฒนาเศรษฐกิจและสังคมแห่งชาติ ฉบับที่ ๑๒ : ยุทธศาสตร์ที่ ๗ การพัฒนาโครงสร้างพื้นฐานและระบบโลจิสติกส์

แผนพัฒนากลุ่มจังหวัดภาคกลางตอนล่าง ๑ : ยุทธศาสตร์ที่ ๓ การสร้างความเข้มแข็งทางเศรษฐกิจและแข่งขันได้อย่างยั่งยืน

ยุทธศาสตร์จังหวัดกาญจนบุรี : ยุทธศาสตร์ที่ ๕ ส่งเสริมการพัฒนาระบบเศรษฐกิจ เขตเศรษฐกิจพิเศษและการค้าชายแดน

ยุทธศาสตร์การพัฒนาขององค์กรปกครองส่วนท้องถิ่นในเขตจังหวัดกาญจนบุรี : ยุทธศาสตร์ที่ ๒ ด้านโครงสร้างพื้นฐาน

๔) ยุทธศาสตร์การพัฒนาประสิทธิภาพการบริหารจัดการที่ดี

พันธกิจ - พัฒนาการให้บริการประชาชนอย่างทั่วถึง เป็นธรรมและโปร่งใส รวมทั้งส่งเสริมประชาธิปไตยและกระบวนการมีส่วนร่วมของประชาชนในการพัฒนาท้องถิ่น ตามหลักการบริหารกิจการบ้านเมืองที่ดี

เป้าประสงค์

- เทศบาลมีการบริหารจัดการที่ดี มีประสิทธิภาพ ประชาชนได้รับความพึงพอใจในการบริการ  
ตัวชี้วัดระดับเป้าประสงค์

- ๑) ร้อยละของประชาชนผู้ใช้บริการจากเทศบาลได้รับความพึงพอใจในการให้บริการ
- ๒) ผลคะแนนที่เพิ่มขึ้นจากการเข้าตรวจประเมินรับรองมาตรฐานการปฏิบัติราชการจาก

คณะกรรมการ Core Team

- ๓) ร้อยละของการมีส่วนร่วมของประชาชนในการบริหารงานของเทศบาล

ค่าเป้าหมาย

- ๑) จัดทำโครงการพัฒนาและปรับปรุงระบบข้อมูลข่าวสารและระบบเทคโนโลยีสารสนเทศให้แล้วเสร็จรวมจำนวน ๑๓ โครงการ ภายในปี ๒๕๖๔
- ๒) จัดทำโครงการพัฒนาศักยภาพของบุคลากรเทศบาล ให้แล้วเสร็จจำนวน ๒๐ โครงการ ภายในปี ๒๕๖๔
- ๓) จัดทำโครงการปรับปรุงอาคารและสถานที่ต่างๆ จำนวน ๘ โครงการให้แล้วเสร็จภายในปี ๒๕๖๔
- ๔) จัดทำโครงการปรับปรุงแผนที่ภาษีและทะเบียนทรัพย์สิน จำนวน ๔ โครงการให้แล้วเสร็จภายในปี ๒๕๖๔
- ๕) จัดทำโครงการส่งเสริมประชาธิปไตยและกระบวนการมีส่วนร่วมเพื่อเสริมความมั่นคงของชาติ จำนวนรวม ๒๐ โครงการ ให้แล้วเสร็จภายในปี ๒๕๖๔

กลยุทธ์/แนวทางการพัฒนา	ตัวชี้วัดระดับกลยุทธ์
๔.๑ พัฒนาและปรับปรุงระบบข้อมูลข่าวสารและระบบเทคโนโลยีสารสนเทศให้มีประสิทธิภาพและทันสมัย	มีการเปิดเผยข้อมูลข่าวสารแก่ประชาชนอย่างโปร่งใส โดยมีช่องทางต่างๆ อย่างน้อย ๑๓ ช่องทาง
๔.๒ พัฒนาศักยภาพของเทศบาลให้มีศักยภาพสูงสุด	ร้อยละของบุคลากรเทศบาลที่ได้รับการพัฒนาศักยภาพ ไม่น้อยกว่าร้อยละ ๒๐ ของจำนวนบุคลากรทั้งหมด
๔.๓ ก่อสร้าง และปรับปรุงสถานที่ จัดหาเครื่องมือเครื่องใช้ในการปฏิบัติงาน	ทุกหน่วยงานมีสถานที่ในการปฏิบัติงานที่เหมาะสมและมีเครื่องมือเครื่องใช้ที่พอเพียงและทันสมัยเพิ่มขึ้น
๔.๔ พัฒนาระบบและลดขั้นตอนการปฏิบัติราชการเพื่อสนับสนุนการบริการประชาชนให้เกิดความรวดเร็วถูกต้อง	ร้อยละของประชาชนผู้ใช้บริการจากเทศบาลได้รับความพึงพอใจในการให้บริการไม่ร้อยละ ๘๐
๔.๕ วางมาตรการป้องกันและปราบปรามการทุจริตภาครัฐ	จำนวนเรื่องร้องเรียนการทุจริต น้อยกว่า ๑๐ เรื่อง
๔.๖ พัฒนาระบบการจัดเก็บรายได้ให้ทันสมัยและมีประสิทธิภาพสร้างแรงจูงใจในการเสียภาษี	จำนวนเงินรายได้จากภาษีจัดเก็บเองของเทศบาลเพิ่มขึ้นเมื่อเทียบกับปีที่ผ่านมา
๔.๗ การส่งเสริมประชาธิปไตยและกระบวนการมีส่วนร่วมเพื่อเสริมความมั่นคงของชาติ	๑. ร้อยละของประชาชนที่ให้ความร่วมมือกับกิจกรรมของเทศบาลเพิ่มขึ้น ๒. มีการแต่งตั้งองค์กรภาครัฐ ภาคเอกชน และประชาชนเข้ามาเป็นคณะกรรมการต่าง ๆ ของเทศบาล

**หน่วยงานที่รับผิดชอบ**

กองช่าง/กองการศึกษา/กองสาธารณสุข/กองสวัสดิการสังคม/กองวิชาการและแผนงาน/  
สำนักปลัดเทศบาล/สถานธนานุบาล/กองการประปา

**ความเชื่อมโยงของยุทธศาสตร์**

**ยุทธศาสตร์ชาติ ๒๐ ปี :** ยุทธศาสตร์ที่ ๖ ด้านการปรับสมดุลและพัฒนาระบบการบริหาร  
จัดการภาครัฐ

**ร่างแผนพัฒนาเศรษฐกิจและสังคมแห่งชาติ ฉบับที่ ๑๒ :** ยุทธศาสตร์ที่ ๕ ด้านความมั่นคง  
และยุทธศาสตร์ที่ ๖ การเพิ่มประสิทธิภาพและธรรมาภิบาลในภาครัฐและธรรมาภิบาลในสังคมไทย

**แผนพัฒนากลุ่มจังหวัดภาคกลางตอนล่าง ๑ :** ยุทธศาสตร์ที่ ๒ การสร้างความเป็นธรรมลด  
ความเหลื่อมล้ำในสังคม

**ยุทธศาสตร์จังหวัดกาญจนบุรี :** ยุทธศาสตร์ที่ ๑ เสริมสร้างสังคมเป็นสุข และสังคมแห่งการ  
เรียนรู้ และยุทธศาสตร์ที่ ๒ ส่งเสริมความเป็นเมืองมั่นคงปลอดภัย

**ยุทธศาสตร์การพัฒนาขององค์กรปกครองส่วนท้องถิ่นในเขตจังหวัดกาญจนบุรี :**  
ยุทธศาสตร์ที่ ๖ ด้านการบริหารจัดการ

**๕) ยุทธศาสตร์การพัฒนาทรัพยากรธรรมชาติและสิ่งแวดล้อม**

**พันธกิจ -** ส่งเสริมการจัดการทรัพยากรธรรมชาติและสิ่งแวดล้อม

**เป้าประสงค์**

- สิ่งแวดล้อมมีความสะอาด ปลอดภัย และภูมิทัศน์สวยงามมุ่งสู่ความเป็นเมืองน่าอยู่  
ตัวชี้วัดระดับเป้าประสงค์

๑) ร้อยละของขยะมูลฝอยที่ได้รับการกำจัดอย่างถูกสุขลักษณะ

๒) ร้อยละของครัวเรือนที่ไม่ได้รับผลกระทบจากมลภาวะเป็นพิษ

**ค่าเป้าหมาย**

๑) จัดทำโครงการพัฒนาระบบกำจัดขยะมูลฝอยและบำบัดน้ำเสีย ให้แล้วเสร็จรวมจำนวน  
๑๐ โครงการ ภายในปี ๒๕๖๔

๒) จัดทำโครงการพัฒนาและปรับปรุงภูมิทัศน์ภายในเขตเทศบาล ให้แล้วเสร็จจำนวน ๕  
โครงการ ภายในปี ๒๕๖๔

๓) จัดทำโครงการส่งเสริมการมีส่วนร่วมในการดูแลทรัพยากรธรรมชาติและสิ่งแวดล้อม ให้  
แล้วเสร็จจำนวน ๘ โครงการภายในปี ๒๕๖๔

กลยุทธ์/แนวทางการพัฒนา	ตัวชี้วัดระดับกลยุทธ์
๕.๑ พัฒนาระบบกำจัดขยะมูลฝอยและบำบัดน้ำเสีย	๑. จำนวนของขยะมูลฝอยที่ได้รับการกำจัดอย่างถูก สุขลักษณะลดลงไม่น้อยกว่าร้อยละ ๒๐ ต่อปี ๒. ปริมาณน้ำเสียลดลงไม่น้อยกว่าร้อยละ ๕๐ ต่อปี
๕.๒ พัฒนาและปรับปรุงภูมิทัศน์ในเขตเทศบาล	จำนวนพื้นที่สีเขียวเพิ่มขึ้น
๕.๓ สร้างจิตสำนึกและส่งเสริมให้ประชาชนมีส่วนร่วม ในการดูแลรักษาทรัพยากรธรรมชาติและสิ่งแวดล้อม	จำนวนประชาชนมีจิตสำนึกในการช่วยกันจัดการดูแล รักษาทรัพยากรธรรมชาติและสิ่งแวดล้อมเพิ่มขึ้น

## หน่วยงานที่รับผิดชอบ

กองสวัสดิการสังคม/กองสาธารณสุข/กองช่าง

## ความเชื่อมโยงของยุทธศาสตร์

ยุทธศาสตร์ชาติ ๒๐ ปี : ยุทธศาสตร์ที่ ๕ ด้านการสร้างการเติบโตบนคุณภาพชีวิตที่เป็นมิตรกับสิ่งแวดล้อม

ร่างแผนพัฒนาเศรษฐกิจและสังคมแห่งชาติ ฉบับที่ ๑๒ : ยุทธศาสตร์ที่ ๔ การเติบโตที่เป็นมิตรกับสิ่งแวดล้อมเพื่อการพัฒนาที่ยั่งยืน

แผนพัฒนากลุ่มจังหวัดภาคกลางตอนล่าง ๑ : ยุทธศาสตร์ที่ ๔ การเติบโตที่เป็นมิตรกับสิ่งแวดล้อมเพื่อการพัฒนาที่ยั่งยืน

ยุทธศาสตร์จังหวัดกาญจนบุรี : ยุทธศาสตร์ที่ ๒ ส่งเสริมความเป็นเมืองมั่นคงปลอดภัย

ยุทธศาสตร์การพัฒนาขององค์กรปกครองส่วนท้องถิ่นในเขตจังหวัดกาญจนบุรี : ยุทธศาสตร์ที่ ๔ ด้านทรัพยากรธรรมชาติและสิ่งแวดล้อม

## ๒.๔ จุดยืนทางยุทธศาสตร์ (Positioning) ของเทศบาลเมืองท่าเรือพระแท่น

จากการวิเคราะห์ข้อมูลพื้นฐานและศักยภาพของเทศบาลเมืองท่าเรือพระแท่น จึงได้กำหนดจุดยืนทางยุทธศาสตร์ไว้ ๒ ประเด็น ได้แก่ การเป็นเมืองที่น่าอยู่ ประชาชนมีคุณภาพชีวิตที่ดี และการเป็นเมืองที่มีระบบเศรษฐกิจมั่นคง

### ประเด็นที่ ๑ การเป็นเมืองที่น่าอยู่ ประชาชนมีคุณภาพชีวิตที่ดี

๑. มีระบบการจัดการศึกษาที่มีคุณภาพ สามารถยกระดับการศึกษาของเด็กสู่ความเป็นเลิศทางวิชาการ และมีความเชี่ยวชาญด้านภาษาเพื่อรองรับการเข้าสู่ประชาคมเศรษฐกิจอาเซียน

๒. ส่งเสริมและพัฒนาการให้บริการด้านสาธารณสุขและสุขภาพอนามัยของประชาชน

๓. ส่งเสริมสวัสดิการและการให้สังคมสงเคราะห์แก่ผู้ยากไร้ ผู้สูงอายุ ผู้พิการ และผู้ป่วยเอดส์

๔. เสริมสร้างความปลอดภัยในสาธารณสุขสมบัติ ชีวิตและทรัพย์สินของประชาชน เช่น การจัดระเบียบจราจร ทางเท้า ผู้ประกอบการค้าหาบเร่และแผงลอย การติดตั้งระบบกล้องวงจรปิด ส่งเสริมให้ประชาชนมีความรู้ความเข้าใจ และร่วมกันต่อต้านภัยจากยาเสพติด เป็นต้น

๕. การส่งเสริม รักษา พัฒนาประเพณี ศาสนา ศิลปวัฒนธรรมอันดีและภูมิปัญญาท้องถิ่นโดยให้ประชาชนเข้ามามีส่วนร่วมในการจัดกิจกรรม

๖. พัฒนาศักยภาพให้แก่ประชาชนและส่งเสริมกระบวนการมีส่วนร่วมให้ประชาชนมีความรู้ความเข้าใจในสิทธิและหน้าที่ของตนเองตามกฎหมาย

๗. การพัฒนาระบบการจัดการทรัพยากรธรรมชาติและสิ่งแวดล้อมให้มีความสะอาด ปลอดภัย มีภูมิทัศน์ที่สวยงาม โดยพัฒนาระบบกำจัดขยะมูลฝอยและระบบบำบัดน้ำเสีย พร้อมปรับปรุงภูมิทัศน์ในเขตเทศบาลให้มีความสวยงาม

### ประเด็นที่ ๒ การเป็นเมืองที่มีระบบเศรษฐกิจมั่นคง

๑. การส่งเสริมและพัฒนาแหล่งท่องเที่ยว ทั้งในส่วนของการประชาสัมพันธ์ข้อมูลแหล่งท่องเที่ยว และการปรับปรุงสถานที่แหล่งท่องเที่ยวให้มีภูมิทัศน์ที่สวยงาม สะอาด และมีความปลอดภัย

๒. การสนับสนุนการพัฒนาอาชีพและส่งเสริมการนำหลักปรัชญาเศรษฐกิจพอเพียงสู่การพัฒนาชุมชนท้องถิ่น

๓. การพัฒนาโครงสร้างพื้นฐานในเขตเทศบาลทั้งระบบสาธารณูปโภคและสาธารณูปการให้ ครบ ครั้น ครอบคลุมและทั่วถึง เช่น ระบบการคมนาคมขนส่ง ระบบไฟฟ้า น้ำประปา และระบบเทคโนโลยีสารสนเทศ และการสื่อสาร เป็นต้น

การกำหนดจุดยืนทางยุทธศาสตร์ (Positioning) ของเทศบาลเมืองท่าเรือพระแท่น  
ตามแผนพัฒนาเทศบาลสี่ปี (พ.ศ. ๒๕๖๑ - ๒๕๖๔)

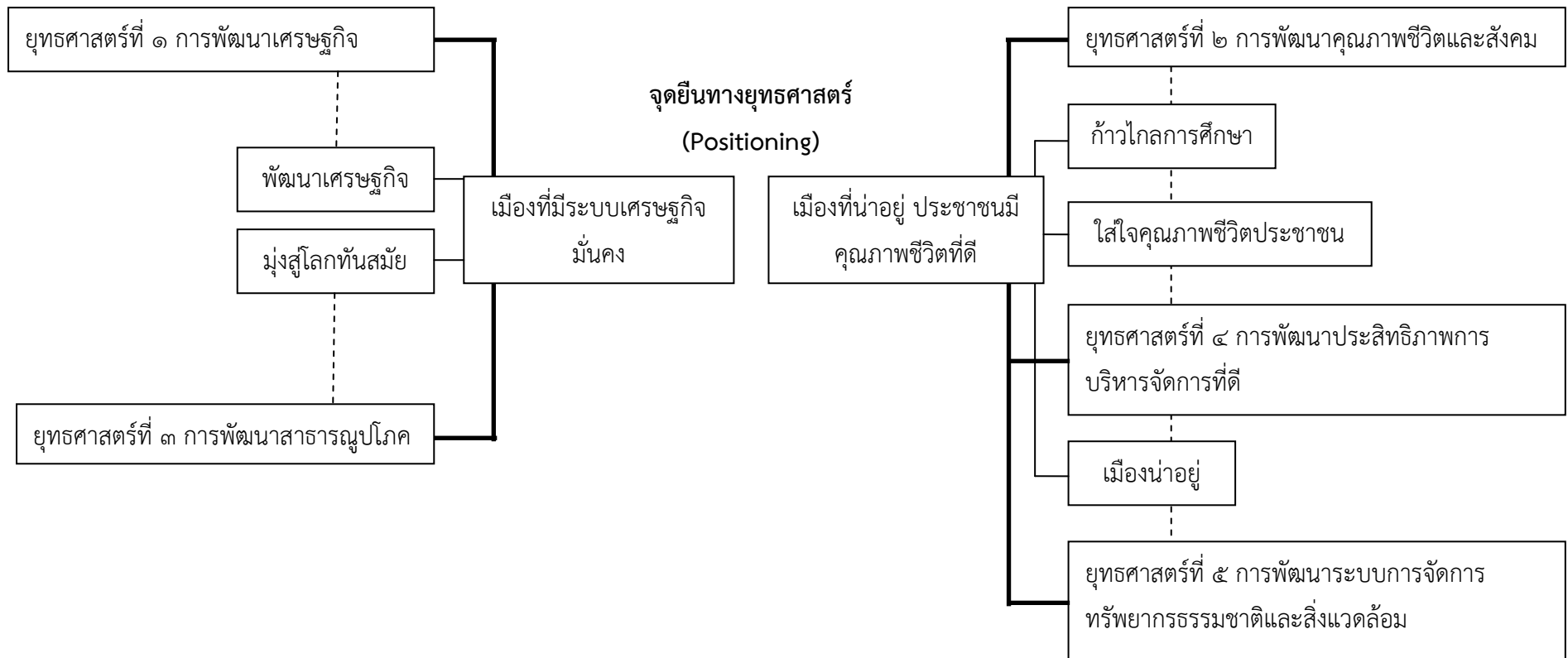

## ๒.๕ ความเชื่อมโยงของยุทธศาสตร์ในภาพรวม

ความเชื่อมโยงของยุทธศาสตร์ในภาพรวมตามแบบ (ยท.๐๑) เทศบาลเมืองท่าเรือพระแท่นได้กำหนดยุทธศาสตร์การพัฒนาไว้ ๕ ประเด็น ได้แก่ การพัฒนาเศรษฐกิจการพัฒนาคุณภาพชีวิตและสังคม การพัฒนาสาธารณูปโภค การพัฒนาประสิทธิภาพการบริหารจัดการที่ดี และการพัฒนาระบบการจัดการทรัพยากรธรรมชาติและสิ่งแวดล้อม ซึ่งเชื่อมโยงกับยุทธศาสตร์ชาติ ๒๐ ปี ในประเด็นยุทธศาสตร์ ได้แก่ ๑. ด้านการสร้างความสามารถในการแข่งขันในเรื่องของการพัฒนาสมรรถนะทางเศรษฐกิจโดยส่งเสริมการค้า การลงทุน เศรษฐกิจชุมชน และพัฒนาโครงสร้างพื้นฐานด้านการขนส่งทำให้เมืองมีความเจริญ ๒. ด้านการพัฒนาและเสริมสร้างศักยภาพคนสอดคล้องในเรื่องของการยกระดับการศึกษาและการเรียนรู้ให้มีคุณภาพเท่าเทียมและทั่วถึง ปลูกฝังระเบียบวินัย คุณธรรม จริยธรรม ค่านิยมที่พึงประสงค์ การสร้างเสริมให้คนมีสุขภาวะที่ดี และการสร้างความอยู่ดีมีสุขของครอบครัว ๓. ด้านการสร้างโอกาสความเสมอภาค และเท่าเทียมกันทางสังคมสอดคล้องในเรื่อง การสร้างความเข้มแข็งของสถาบันทางสังคม การส่งเสริมสวัสดิการและให้การสังคมสงเคราะห์แก่ประชาชนซึ่งเป็นการพัฒนาคุณภาพชีวิตและสังคม ๔. ด้านการสร้างการเติบโตบนคุณภาพชีวิตที่เป็นมิตรกับสิ่งแวดล้อม สอดคล้องในเรื่องของการส่งเสริมการมีส่วนร่วมในการอนุรักษ์และดูแลสิ่งแวดล้อมและทรัพยากรธรรมชาติ และสุดท้ายด้านการปรับสมดุลและพัฒนาระบบการบริหารจัดการภาครัฐสอดคล้องกับการบริหารจัดการที่ดีของหน่วยงาน การพัฒนาระบบการให้บริการประชาชนและการปรับปรุงระบบการบริหารจัดการบุคลากร เป็นต้น

การเชื่อมโยงกับ (ร่าง) แผนพัฒนาเศรษฐกิจและสังคมแห่งชาติ ฉบับที่ ๑๒ มี ๗ ประเด็น ยุทธศาสตร์ ได้แก่ ๑. การเสริมสร้างและพัฒนาศักยภาพทุนมนุษย์มีความสอดคล้องในเรื่องของการพัฒนาเด็กปฐมวัยเด็กวัยเรียนให้มีทักษะการคิดวิเคราะห์ สร้างสรรค์ ยกระดับคุณภาพการศึกษาสู่ความเป็นเลิศ พัฒนาคุณภาพครู พัฒนาสื่อการเรียนรู้ที่หลากหลาย พัฒนาศักยภาพกลุ่มผู้สูงอายุ พัฒนาความรู้การดูแลสุขภาพของประชาชน ส่งเสริมการออกกำลังกาย ให้ความรู้ด้านโภชนาการแก่ผู้บริโภคและผู้ประกอบการค้า รวมถึงการสร้างสังคมให้อยู่ดีมีสุขโดยเริ่มจากสถาบันครอบครัว เป็นต้น ๒. การเสริมความเป็นธรรมลดความเหลื่อมล้ำในสังคมมีความสอดคล้องในเรื่องของการส่งเสริมบทบาทสตรี การพัฒนาศักยภาพชุมชนให้มีส่วนร่วม และให้ความรู้เบื้องต้นเกี่ยวกับสิทธิและหน้าที่ตามกฎหมาย การช่วยเหลือและส่งเสริมสวัสดิการให้แก่ผู้ด้อยโอกาส ผู้สูงอายุ ผู้พิการ เพื่อลดความเหลื่อมล้ำในสังคม รวมทั้งการส่งเสริมการประกอบอาชีพของผู้ประกอบการและการจัดบริการด้านสุขภาพให้กับประชาชน เป็นต้น ๓. การสร้างความเข้มแข็งทางเศรษฐกิจและแข่งขันได้อย่างยั่งยืน มีความสอดคล้องในด้าน การพัฒนาภาคบริการและการท่องเที่ยวเพื่อส่งเสริมการลงทุน เช่น การปรับโครงสร้างการบริหารจัดการด้านการท่องเที่ยว และส่งเสริมการเกษตรตามหลักปรัชญาเศรษฐกิจพอเพียง ๔. การเติบโตที่เป็นมิตรกับสิ่งแวดล้อมเพื่อการพัฒนาที่ยั่งยืน สอดคล้องในเรื่องของการบริหารจัดการทรัพยากรธรรมชาติและสิ่งแวดล้อมทั้งเรื่องการจัดการคุณภาพน้ำ และการจัดการปัญหาขยะ ๕. ด้านความมั่นคง มีความสอดคล้องกับการส่งเสริมประชาธิปไตยและกระบวนการมีส่วนร่วมเพื่อเสริมความมั่นคงของชาติ การปกป้องและเชิดชูสถาบันพระมหากษัตริย์ให้เป็นสถาบันหลักของประเทศ เป็นต้น ๖. การเพิ่มประสิทธิภาพและธรรมาภิบาลในภาครัฐสอดคล้องในด้านการพัฒนาความรู้ความสามารถของบุคลากร การปรับปรุงระบบการบริหารจัดการรายได้ของเทศบาล เป็นต้น ยุทธศาสตร์สุดท้ายการพัฒนาโครงสร้างพื้นฐานและระบบโลจิสติกส์มีความสอดคล้องในด้านการพัฒนาโครงสร้างพื้นฐานด้านระบบคมนาคมขนส่ง เช่น การก่อสร้าง/ปรับปรุงโครงข่ายทางถนนให้ได้รับการพัฒนาอย่างต่อเนื่อง การพัฒนาด้านสาธารณูปการโดยขยายกำลังการผลิตน้ำประปาและกระจายโครงข่ายการให้บริการน้ำประปาครอบคลุมพื้นที่ในเขตเทศบาล

สำหรับการเชื่อมโยงกับยุทธศาสตร์การพัฒนาของกลุ่มจังหวัดภาคกลางตอนล่าง ๑ นั้นมีความสอดคล้องทั้งหมด ๔ ยุทธศาสตร์ ซึ่งประเด็นยุทธศาสตร์ทั้ง ๔ ประเด็นนำมาจากยุทธศาสตร์ตาม (ร่าง)แผนพัฒนาเศรษฐกิจและสังคมแห่งชาติ ฉบับที่ ๑๒ คือ การเสริมสร้างและพัฒนาศักยภาพทุนมนุษย์ การสร้างความเป็นธรรม



ลดความเหลื่อมล้ำในสังคม การสร้างความเข้มแข็งทางเศรษฐกิจและแข่งขันได้อย่างยั่งยืน และการเติบโตที่เป็นมิตรกับสิ่งแวดล้อมเพื่อการพัฒนาอย่างยั่งยืน

ในส่วนของยุทธศาสตร์การพัฒนาจังหวัดกาญจนบุรี มีความเชื่อมโยงกันในประเด็นยุทธศาสตร์ ดังนี้ ๑. เสริมสร้างสังคมเป็นสุข และสังคมแห่งการเรียนรู้ มีความสอดคล้องกันในการส่งเสริมและพัฒนาคุณภาพชีวิตทุกกลุ่มเป้าหมาย พัฒนาด้านการศึกษา สาธารณสุขและสวัสดิการชุมชน ๒. ส่งเสริมความเป็นเมืองมั่นคงปลอดภัย มีความเชื่อมโยงกันในเรื่องของการสนับสนุนการจัดตั้งศูนย์ข้อมูลข่าวสาร และการพัฒนาปรับปรุงสภาพแวดล้อมให้เป็นเมืองน่าอยู่ ๓. ส่งเสริมการท่องเที่ยวตามอัตลักษณ์และการท่องเที่ยวปลอดภัย มีความเชื่อมโยงกับของเทศบาลในเรื่องการพัฒนาและปรับปรุงแหล่งท่องเที่ยว ๔. ส่งเสริมการพัฒนาาระบบเศรษฐกิจ เขตเศรษฐกิจพิเศษและการค้าชายแดน มีความสอดคล้องเกี่ยวกับการพัฒนาเศรษฐกิจชุมชน การพัฒนาระบบการขนส่งและโครงสร้างพื้นฐาน และสำหรับการเชื่อมโยงกับยุทธศาสตร์การพัฒนาขององค์กรปกครองส่วนท้องถิ่นในเขตจังหวัดกาญจนบุรีนั้นมีความสอดคล้องกันทั้ง ๖ ยุทธศาสตร์การพัฒนา ได้แก่ ด้านเศรษฐกิจ ด้านโครงสร้างพื้นฐาน ด้านสังคม ด้านทรัพยากรธรรมชาติและสิ่งแวดล้อม ด้านศาสนา ศิลปะและวัฒนธรรม และด้านการบริหารจัดการ

ยุทธศาสตร์การพัฒนาของเทศบาลเมืองท่าเรือพระแท่น มีความสอดคล้องและเชื่อมโยงกับเป้าประสงค์ ค่าเป้าหมาย กลยุทธ์ และแผนงาน โดยสามารถตอบสนองต่อวิสัยทัศน์ของเทศบาลที่กำหนดไว้ว่า “เมืองน่าอยู่ มุ่งสู่โลกทันสมัย ก้าวไกลการศึกษา พัฒนาเศรษฐกิจ ใส่ใจคุณภาพชีวิตประชาชน” ซึ่งจะก่อให้เกิดผลผลิตและโครงการตามแผนงานที่กำหนดไว้ จำนวน ๙ แผนงาน รวม ๔ ปี จำนวนทั้งสิ้น ๔๕๙ โครงการ ส่งผลต่อการพัฒนาตามยุทธศาสตร์ของเทศบาล และเชื่อมโยงไปสู่การพัฒนาตามยุทธศาสตร์ชาติ ๒๐ ปี ยุทธศาสตร์ตาม (ร่าง) แผนพัฒนาเศรษฐกิจและสังคมแห่งชาติ ฉบับที่ ๑๒ ยุทธศาสตร์การพัฒนาของกลุ่มจังหวัดภาคกลางตอนล่าง ๑ ยุทธศาสตร์การพัฒนาจังหวัดกาญจนบุรี และยุทธศาสตร์การพัฒนาขององค์กรปกครองส่วนท้องถิ่นในเขตจังหวัดกาญจนบุรีในภาพรวมด้วย

### ๓. การวิเคราะห์เพื่อพัฒนาท้องถิ่น

#### ๓.๑ การวิเคราะห์กรอบการจัดทำยุทธศาสตร์ขององค์กรปกครองส่วนท้องถิ่น

##### (๑) การวิเคราะห์ SWOT Analysis

##### จุดแข็ง (Strength) = S

๑. มีการแบ่งส่วนราชการตามโครงสร้างและภารกิจ โดยแบ่งอำนาจหน้าที่และงานอย่างชัดเจนและเป็นระบบ
๒. ผู้บริหารมีนโยบายที่ชัดเจนและต่อเนื่อง ให้ความสำคัญกับการมีส่วนร่วมของประชาชนในการพัฒนาท้องถิ่น และบริหารงานตามหลักการบริหารกิจการบ้านเมืองที่ดีและหลักการบริหารภาครัฐแนวใหม่
๓. มีแผนพัฒนาเทศบาลที่มาจากความร่วมมือของประชาชน โดยใช้เป็นกรอบในการกำหนดทิศทางการพัฒนา
๔. บุคลากรมีความรู้ความสามารถในตำแหน่งตามมาตรฐานกำหนด และมีประสบการณ์ในการทำงาน อีกทั้งมีความพร้อมในการพัฒนา ซึ่งบุคลากรได้รับการส่งเสริมศักยภาพโดยให้เข้ารับการฝึกอบรม
๕. มีรายได้เป็นของตนเองและได้รับเงินอุดหนุนจากส่วนกลาง ทำให้มีศักยภาพในการพัฒนาเทศบาล
๖. มีความพร้อมในเรื่องเครื่องมือและอุปกรณ์ในการทำงาน
๗. มีการนำระบบเทคโนโลยีสารสนเทศมาใช้ในการปฏิบัติงานทำให้เกิดความรวดเร็ว ลดขั้นตอนและลดความซ้ำซ้อนในการปฏิบัติงานได้มากขึ้น
๘. มีแหล่งท่องเที่ยวที่มีชื่อเสียงด้านวัฒนธรรมและอาหารอร่อย สามารถพัฒนาให้กลายเป็นแหล่งท่องเที่ยวที่มีชื่อเสียงได้

๙. มีกลุ่มอาชีพดั้งเดิมและมีวัฒนธรรมที่เป็นเอกลักษณ์ของท้องถิ่น ซึ่งได้รับการสนับสนุน การดำเนินงานและมีการประชาสัมพันธ์จากสื่อต่างๆ

#### จุดอ่อน (Weakness) = W

๑. สายการบังคับบัญชายาวทำให้เกิดความล่าช้าในการปฏิบัติงานและการบริการประชาชน
๒. ระเบียบ กฎหมายกำหนดอำนาจหน้าที่ของท้องถิ่นไว้มืดมน จึงเป็นปัญหาในการทำงาน และส่งผลให้ถูกทักท้วงจากสำนักงานตรวจเงินแผ่นดิน
๓. บุคลากรบางส่วนขาดความรับผิดชอบ ขาดความเป็นทีม และการทำงานเชิงรุกเนื่องจากมี ลักษณะในการทำงานตามสั่งและนโยบาย และไม่ยอมรับการเปลี่ยนแปลงจากภายนอก
๔. บุคลากรไม่เพียงพอในการปฏิบัติงานในบางภารกิจ ซึ่งมีความจำเป็นต้องใช้บุคลากรที่มีทักษะ ความรู้ความชำนาญโดยตรงมาปฏิบัติงาน
๕. งบประมาณที่มาจากรายได้จัดเก็บเองของเทศบาลไม่เพียงพอต่อการบริหารงานและพัฒนา ท้องถิ่น โดยเฉพาะโครงการพัฒนาขนาดใหญ่
๖. ระบบการติดต่อสื่อสาร การติดตาม และการประสานงานภายในเทศบาลยังขาดประสิทธิภาพ

#### โอกาส (Opportunity) = O

๑. มีการถ่ายโอนภารกิจจากราชการส่วนกลางให้กับส่วนท้องถิ่นมากขึ้น ทำให้ท้องถิ่นต้องมีการ พัฒนามากขึ้นเพื่อรองรับภารกิจถ่ายโอน
๒. การเข้าสู่ประชาคมอาเซียนทำให้ท้องถิ่นต้องเตรียมความพร้อมและปรับตัวเพื่อรองรับภารกิจใน หลายๆ ด้าน เช่น เศรษฐกิจ สังคม ความมั่นคงภายใน สาธารณสุข เป็นต้น
๓. โครงการรถไฟความเร็วสูงในเส้นทางจาก อ.พุน้ำร้อน-กาญจนบุรี-กรุงเทพฯ-ฉะเชิงเทรา- สระแก้ว-กัมพูชา เพื่อเชื่อมต่อการเดินทางจากเมียนมาร์-ไทย-กัมพูชา สามารถกระจายความเจริญมาสู่จังหวัด กาญจนบุรีในการดึงดูดนักลงทุนเข้ามาลงทุนในพื้นที่
๔. การพัฒนาด้านเทคโนโลยีสารสนเทศและการสื่อสารที่รวดเร็ว ทำให้มีเทคโนโลยีทางเลือก สำหรับใช้ในการบริหารและการบริการประชาชนที่หลากหลายและมีประสิทธิภาพ
๕. (ร่าง) แผนพัฒนาเศรษฐกิจและสังคมแห่งชาติ ฉบับที่ ๑๒ (พ.ศ. ๒๕๖๐ - ๒๕๖๔) ได้กำหนด ยุทธศาสตร์การพัฒนาประเทศประกอบด้วย การเสริมสร้างและพัฒนาศักยภาพทุนมนุษย์ การสร้างความเป็นธรรมลด ความเหลื่อมล้ำในสังคม การสร้างความเข้มแข็งทางเศรษฐกิจและแข่งขันได้อย่างยั่งยืน การเติบโตที่เป็นมิตรกับ สิ่งแวดล้อมเพื่อการพัฒนาอย่างยั่งยืน ความมั่นคง การเพิ่มประสิทธิภาพการบริหารจัดการในภาครัฐและ ธรรมาภิบาลในสังคมไทย การพัฒนาโครงสร้างพื้นฐานและระบบโลจิสติกส์
๖. แผนการบริหารราชการแผ่นดิน ได้กำหนดนโยบายการปฏิรูปความสามัคคีและความสมานฉันท์ และการแปลงนโยบายไปสู่การปฏิบัติ ประกอบด้วย การปกป้องและเชิดชูสถาบันพระมหากษัตริย์ การรักษาความ มั่นคงของรัฐและการต่างประเทศการลดความเหลื่อมล้ำของสังคม และการสร้างโอกาสเข้าถึงบริการ ของรัฐ การศึกษาและเรียนรู้ การทำนุบำรุงศาสนา ศิลปวัฒนธรรม การยกระดับคุณภาพบริการด้านสาธารณสุขและสุขภาพ ของประชาชน การเพิ่มศักยภาพทางเศรษฐกิจของประเทศ การส่งเสริมบทบาทและการใช้โอกาสในประชาคม อาเซียน การพัฒนาและส่งเสริมการใช้ประโยชน์จากวิทยาศาสตร์เทคโนโลยี การวิจัยและพัฒนา และนวัตกรรม การรักษาความมั่นคงของฐานทรัพยากรฯ การส่งเสริมการบริหารราชการแผ่นดินที่มีธรรมาภิบาลและการป้องกัน ปรามปราม การทุจริตและประพฤติมิชอบในภาครัฐ การปรับปรุงกฎหมายและกระบวนการยุติธรรม
๗. พระราชบัญญัติกำหนดแผนและขั้นตอนการกระจายอำนาจ ให้แก่องค์กรปกครองส่วนท้องถิ่น พ.ศ. ๒๕๔๒ กำหนดให้องค์กรปกครองส่วนท้องถิ่นมีอำนาจหน้าที่ในการจัดระบบบริการสาธารณะเพื่อประโยชน์

ของประชาชนในท้องถิ่น โดยมีหน่วยงานราชการส่วนกลางและส่วนภูมิภาค ส่งเสริมและสนับสนุนการถ่ายโอนภารกิจให้แก่ท้องถิ่น

๘. พระราชบัญญัติระเบียบบริหารงานบุคคลส่วนท้องถิ่น พ.ศ. ๒๕๔๒ ได้กำหนดรูปแบบการบริหารงานบุคคลส่วนท้องถิ่นให้มีความเป็นอิสระมากขึ้น

**อุปสรรค (Threat) = T**

๑. งบประมาณที่ได้รับการสนับสนุนจากรัฐบาลมีน้อยและได้รับการจัดสรรงบประมาณค่อนข้างช้า ทำให้การปฏิบัติงานไม่เป็นไปตามแผนที่วางไว้

๒. วัฒนธรรมสมัยใหม่ส่งผลให้พฤติกรรมของเด็กและเยาวชนเปลี่ยนแปลงทั้งทางวัฒนธรรม ภูมิปัญญาท้องถิ่นปัญหาสังคม เช่น ยาเสพติด การพนัน เป็นต้น

๓. การเข้าสู่ประชาคมอาเซียนส่งผลให้จังหวัดกาญจนบุรีเป็นเป้าหมายของผู้อพยพย้ายถิ่นจากประเทศเพื่อนบ้านทำให้มีประชากรแฝงเป็นจำนวนมาก และมีแรงงานต่างด้าวมาทำงานในเมือง เสี่ยงต่อโรคติดต่อส่งผลกระทบต่อความปลอดภัยในชีวิตและทรัพย์สินของประชาชนในพื้นที่

๔. เป็นองค์กรที่ต้องรองรับภารกิจถ่ายโอนตามนโยบายรัฐบาล แต่มีงบประมาณที่ได้รับจัดสรรจำกัด และในบางภารกิจไม่ได้รับการจัดสรรงบประมาณ

๕. ความผันผวนของระบบเศรษฐกิจ ทำให้ค่าครองชีพราคาสินค้าอุปโภค บริโภคสูงขึ้น

**(๒) ผลการวิเคราะห์ปัญหาความต้องการของประชาชน**

จากการจัดประชุมประชาคมระดับชุมชนเมือง โดยระดมความคิดเห็น ปัญหาและความต้องการของประชาชนทุกชุมชน สามารถวิเคราะห์และประมวลปัญหาความต้องการของประชาชนในท้องถิ่นได้ ๒ ลักษณะ คือ ปัญหาเฉพาะหน้าที่สามารถดำเนินการแก้ไขได้ทันที และปัญหาที่ต้องนำมาบรรจุไว้ในแผนพัฒนาเทศบาล เนื่องจากเป็นปัญหาที่มีลักษณะที่ต้องใช้งบประมาณค่อนข้างมากหรือมีปัญหาเรื่องสถานที่ดำเนินการ และประชาชนไม่สามารถดำเนินการเองได้ เป็นต้น ซึ่งสรุปประเด็นปัญหาได้ดังนี้

ด้าน	ปัญหา	พื้นที่เป้าหมาย	แนวทางการแก้ไขปัญหา
เศรษฐกิจ	๑. การส่งเสริมอาชีพ	ทุกชุมชน	๑.๑ จัดให้มีโครงการฝึกอาชีพให้ความรู้แก่ประชาชน ๑.๒ ส่งเสริมประชาสัมพันธ์การท่องเที่ยวในเขตเทศบาล ๑.๓ สนับสนุนงบประมาณให้แก่ชุมชนเพื่อจัดซื้อวัสดุอุปกรณ์ในการประกอบอาชีพหรือประสานการขอเงินอุดหนุนจากหน่วยงานอื่นเพื่อเป็นเงินทุนหมุนเวียน
	๒. สถานที่สำคัญทรุดโทรม	ชุมชนท่าเรือสามัคคี ชุมชน ศาลเจ้าแม่ทับทิม ฐานสันพัฒนา ริมน้ำ	๒.๑ ปรับปรุงสถานที่สำคัญให้เป็นแหล่งท่องเที่ยว

ด้าน	ปัญหา	พื้นที่เป้าหมาย	แนวทางการแก้ไขปัญหา
คุณภาพชีวิตและสังคม	<p>๑. ความปลอดภัยในชีวิตและทรัพย์สิน</p> <p>๒. ปัญหายาเสพติด</p>	<p>ชุมชนริมน้ำ และชุมชนใจกุศล</p> <p>ชุมชนส่งเสริมร่วมพัฒนา ชุมชนท่าเรือสามัคคี ชุมชนร่วมจิตพัฒนา ชุมชนริมน้ำ</p> <p>ชุมชนก้าวหน้าพัฒนา ชุมชนท่าเรือสามัคคี รถไฟ ริมน้ำ ร่วมจิตพัฒนา ใหม่เจริญผล ใหม่ร่วมใจภักดี ใจกุศล ส่งเสริมร่วมพัฒนา สวนหลวง ทวีใจภักดี อุ่นเส้นพัฒนา</p> <p>ชุมชนรถไฟ ชุมชนรายน้ำใจ ชุมชนศาลเจ้าพ่อเขาแดง ทวีใจภักดี ชุมชนบ้านคู้ๆ ชุมชนใหม่ร่วมใจภักดี</p> <p>ชุมชนศาลเจ้าแม่ทับทิม ชุมชนชลประทาน ชุมชนส่งเสริมร่วมพัฒนา ชุมชนรถไฟ ชุมชนทวีใจภักดี ชุมชนร่วมจิตพัฒนา ชุมชนบ้านคู้ๆ</p>	<p>๑.๑ จัดเวรยามท้องถิ่นดูแลความปลอดภัยให้แก่ประชาชนและประสานการทำงานร่วมกับสถานีตำรวจภูธรท่าเรือเพื่อออกตรวจพื้นที่โดยเฉพาะเวลากลางคืน</p> <p>๑.๒ จัดระเบียบการจราจร เพื่อให้การเดินทางสัญจรสะดวกและปลอดภัย</p> <p>๑.๓ ติดตั้งกล้องวงจรปิดในชุมชน</p> <p>๑.๔ ติดตั้งสัญญาณไฟเตือนทางโค้ง ทางรถไฟ ติดกระจกเว้า และป้ายเตือนต่าง ๆ เพื่อลดอุบัติเหตุบนถนนและจัดอบรมสร้างจิตสำนึกในการขับขี่</p> <p>๒.๑ ก่อสร้างลานกีฬาต้านยาเสพติด สนามกีฬา หรือจัดให้มีการแข่งขันกีฬา เช่น ฟุตบอล ฟุตซอล ตะกร้อ เพื่อส่งเสริมให้เยาวชนออกกำลังกายไม่พึ่งพายาเสพติด</p>

ด้าน	ลักษณะปัญหา	พื้นที่เป้าหมาย	แนวทางการแก้ไขปัญหา
สาธารณูปโภค	<p>๓. ปัญหาที่อยู่อาศัย</p>	<p>ชุมชนสวนหลวง ชุมชน วิ้นเส้นพัฒนาชุมชน ท่าเรือสามัคคี</p> <p>ชุมชนท่าเรือสามัคคี</p>	<p>๒.๒ รณรงค์ต่อต้านยาเสพติด</p> <p>๓.๑ มีบ้านพักอาศัยที่ได้ มาตรฐานอยู่ในเขตชุมชน</p>
	<p>๔. การสังคมสงเคราะห์ ผู้สูงอายุ ผู้พิการ ผู้ยากไร้</p>	<p>ทุกชุมชน</p> <p>ชุมชนส่งเสริมร่วมพัฒนา</p>	<p>๔.๑ เงินสงเคราะห์เบี้ยยังชีพ</p> <p>๔.๒ จัดกิจกรรมกระตุ้นให้ ลูกหลานให้ความสำคัญกับ ผู้สูงอายุ</p>
	<p>๑. ถนนชำรุดและบางเส้นไม่มี ท่อระบายน้ำ ทำให้เกิดน้ำ ปัญหาท่วมขัง การคมนาคมไม่ สะดวก</p>	<p>ทุกชุมชน</p>	<p>๑.๑ บำรุงรักษา ปรับปรุง ถนน ให้มีสภาพดีได้มาตรฐานและ ก่อสร้างท่อระบายน้ำบริเวณ ถนนที่มีน้ำท่วมขัง</p>
	<p>๒. ระบบไฟฟ้าแสงสว่าง ยังไม่ ทั่วถึง หรือมีปัญหาหลอดไฟ ชำรุด และยังไม่ได้รับการแก้ไข ปรับปรุง</p>	<p>เกือบทุกชุมชน</p>	<p>๒.๑ ติดตั้งไฟฟ้าในบริเวณที่มีด และบริเวณสวนสาธารณะ ๗๒ พรรษา บำรุงรักษา และติดตั้ง ไฟฟ้าแทนของเดิมที่ชำรุด</p>
	<p>๓. ระบบประปาไม่ทั่วถึง</p>	<p>ชุมชนชลประทาน</p>	<p>๓.๑ วางท่อส่งน้ำประปาให้ ครอบคลุมทุกพื้นที่</p>
<p>๔. ไม่มีป้ายบอกทางและชื่อ ซอย ทำให้หลงทาง</p>	<p>ชุมชนตะคร้ำเอน รายน่าใจ ศาลเจ้าพ่อ เขาแดง ทวีใจภักดี ร่วมจิต บ้านคู สวนหลวง ใหม่ร่วมมา</p>	<p>๔.๑ ติดตั้งป้ายบอกทางหรือ ป้ายชื่อซอย</p>	

ด้าน	ลักษณะปัญหา	พื้นที่เป้าหมาย	แนวทางการแก้ไขปัญหา
สาธารณสุข	<p>๑. ปัญหาด้านสุขภาพและโรคติดต่อ</p> <p>๒. ปัญหาสุขนั้ขจรจัด</p> <p>๓. การสุขาภิบาล</p>	<p>ทุกชุมชน</p> <p>เกือบทุกชุมชน</p> <p>ชุมชนท่าเรือสามัคคี ชุมชนใจกุศล</p> <p>ชุมชนส่งเสริมร่วมพัฒนา</p>	<p>๑.๑ ให้บริการด้านสาธารณสุข โดยออกตรวจสุขภาพเคลื่อนที่ให้แก่ผู้สูงอายุและประชาชน</p> <p>๑.๒ ให้บริการฉีดยากันยุง กำจัดแมลงสาบ ป้องกันพิษสุนัขบ้า และใช้หวัดนก สัตว์ที่มีโรคติดต่อ</p> <p>๒.๑ ดูแลหรือกำจัดสุขนั้ขจรจัด เพื่อไม่ให้สุขนั้ขมาท่อกวน สร้างปัญหาความเดือดร้อนให้แก่ประชาชน เต็ดร้อนให้แก่ประชาชน ทั้งในเรื่องของมูลสุขนั้ และโรคพิษสุนัขบ้า</p> <p>๓.๑ จัดระเบียบร้านค้า จัดเทศกาลอาหารอร่อย ปรับปรุงมีตลาดสด</p>
การศึกษา และส่งเสริมศิลปวัฒนธรรม ประเพณีท้องถิ่น	<p>๑. ปัญหาด้านกีฬาและนันทนาการ</p> <p>๒ ปัญหาด้านการศึกษา</p> <p>๓. ไม่มีหอประวัติของตำบลท่าเรือ</p> <p>๔. อนุรักษ์ประเพณีท้องถิ่น</p>	<p>ชุมชนส่งเสริมร่วมพัฒนา</p> <p>ชุมชนใจกุศล ชุมชนร่วมจิตพัฒนา ชุมชนบ้านคู่ร่วมใจพัฒนา</p> <p>ชุมชนริมน้ำ</p> <p>ชุมชนใจกุศล ชุมชนท่าเรือสามัคคี ชุมชนศาลเจ้าแม่ทับทิม ชุมชนทวิใจภักดี</p> <p>ชุมชนท่าเรือสามัคคี</p> <p>ชุมชนส่งเสริมร่วมพัฒนา</p>	<p>๑.๑ จัดทำโครงการส่งเสริมการแข่งขันกีฬาหลายๆ ประเภท</p> <p>๑.๒ สนับสนุนงบประมาณในการส่งนักกีฬาเข้าร่วมโครงการแข่งขันกีฬา</p> <p>๒.๑ สนับสนุนทุนการศึกษาให้แก่เด็กยากจน</p> <p>๒.๒ จัดทำห้องสมุดชุมชน</p> <p>๓.๑ ก่อสร้างหอประวัติศาสตร์ของชุมชนท่าเรือไว้ให้ลูกหลานได้รู้จักความเป็นมาและสถานที่ที่สำคัญ รวมถึงวัฒนธรรมของท้องถิ่น</p> <p>๔.๑ จัดงานประเพณี รดน้ำ ดำหัวผู้สูงอายุ</p>

ด้าน	ลักษณะปัญหา	พื้นที่เป้าหมาย	แนวทางการแก้ไขปัญหา
<p>การจัดการทรัพยากรธรรมชาติและสิ่งแวดล้อม</p>	<p>๑. ปัญหาขยะมูลฝอย</p> <p>๒. ปัญหาน้ำเสีย</p> <p>๓. ภูมิทัศน์ไม่สวยงาม</p>	<p>เกือบทุกชุมชน</p> <p>ชุมชนศาลเจ้าพ่อเขาแดง ชุมชนชลประทาน ชุมชนบ้านคูร่วมใจพัฒนา</p> <p>ชุมชนริมน้ำ ชุมชนท่าเรือสามัคคี ชุมชนใจกุศล</p> <p>ชุมชนท่าเรือสามัคคี ชุมชนรวมน้ำใจ ชุมชนหนองรี ชุมชนร่วมจิตพัฒนา</p> <p>ชุมชนตะคร้ำเอน ศาลเจ้าพ่อเขาแดง ศาลเจ้าแม่ทับทิม ชุมชนทวีใจรักดี</p> <p>ชุมชนริมน้ำ ชุมชนใจกุศล</p>	<p>๑.๑ ต้องการให้เทศบาลจัดเก็บขยะให้ถี่ขึ้น</p> <p>๑.๒ จัดหาถังขยะมาทดแทนในบริเวณที่สูญหาย หรือชำรุด และจัดหามาไว้ในที่อาคาร</p> <p>อเนกประสงค์ หรือตามความเหมาะสมของชุมชน</p> <p>๑.๓ อบรมให้ความรู้การคัดแยกขยะ</p> <p>๒.๑ ท่อระบายน้ำอุดตันให้ลอกท่อระบายน้ำอย่างสม่ำเสมอ ทำท่อลอดถนน และฝาท่อระบายน้ำบางแห่งชำรุด</p> <p>๓.๑ ปรับภูมิทัศน์ในเขตเมืองและสวนสาธารณะ</p> <p>๓.๒ จัดทำสวนสาธารณะเพิ่ม</p>
<p>การบริหารจัดการที่ดี</p>	<p>๑. การประชาสัมพันธ์ข้อมูลข่าวสารของเทศบาลไม่ทั่วถึง</p> <p>๒. การส่งเสริมให้ประชาชนมีส่วนร่วมในกิจกรรมของเทศบาล</p>	<p>ทุกชุมชน</p>	<p>๑.๑ ให้ติดตั้งเสียงตามสายหรือไร้สายให้ครอบคลุมและทั่วถึง รวมถึงหอกระจายข่าว</p> <p>๑.๒ ส่งเสริมให้ประชาชนมีส่วนร่วมในการเสนอโครงการ</p>

### (๓) แนวโน้มปัจจัยและสถานการณ์การเปลี่ยนแปลงที่มีผลต่อการพัฒนา

#### การวิเคราะห์ศักยภาพด้านเศรษฐกิจ

จากเศรษฐกิจโลกที่โตช้าลง ทำให้ความเสี่ยงทางเศรษฐกิจโลกเพิ่มขึ้น ส่งผลกระทบให้เศรษฐกิจไทยมีอัตราเสี่ยงจากเศรษฐกิจโลกที่มีความผันผวนไปด้วย แต่ทั้งนี้เศรษฐกิจไทยมีแนวโน้มขยายตัวเพิ่มขึ้นจากการลงทุนของภาครัฐที่เพิ่มขึ้นมาช่วยชดเชยการส่งออกและการลงทุนภาคเอกชนที่ลดลงตามแนวโน้มเศรษฐกิจคู่ค้า โดยเฉพาะจังหวัดกาญจนบุรีในปี ๒๕๕๙ ภาคเกษตรกรรมมีการขยายตัวชะลอตัวลง จากการเพาะปลูกผลผลิตข้าวเป็นสำคัญ ทั้งในเรื่องของสภาพอากาศที่แห้งแล้ง นโยบายรัฐบาล และการชะลอตัวของเศรษฐกิจประเทศคู่ค้า ส่งผลกระทบต่อราคาข้าวที่ลดลง ขณะที่ภาคอุตสาหกรรมและภาคบริการขยายตัวเพิ่มขึ้น เนื่องจากมีการขยายกำลังผลิตภาคธุรกิจและภาคอุตสาหกรรม ประกอบกับมาตรการต่างๆ ที่ส่งเสริมการท่องเที่ยวภายในประเทศ รวมถึงมาตรการต่างของหน่วยงานที่เกี่ยวข้องภายในจังหวัดช่วยส่งเสริมการท่องเที่ยวให้เศรษฐกิจในเขตเทศบาลเมืองท่าเรือพระแท่นเติบโตขึ้น สอดคล้องกับปัจจัยต่างๆ ที่เอื้ออำนวย เช่น ธรรมชาติ ประวัติศาสตร์ วัฒนธรรม และการคมนาคมที่สะดวก ทำให้มีนักท่องเที่ยวเดินทางมาอย่างต่อเนื่อง แต่ยังมีความเสี่ยงจากสถานการณ์การเมืองภายในประเทศที่ยังมีความไม่แน่นอนอาจส่งผลกระทบต่อการท่องเที่ยว รวมทั้งนโยบายการปรับโครงสร้างราคาพลังงาน ทั้งก๊าซธรรมชาติ น้ำมันเบนซิน แก๊วโซฮอล์ ดีเซล และก๊าซหุงต้ม ทำให้ส่งผลกระทบต่อราคาสินค้าอุปโภคบริโภค นอกจากนี้ยังมีเรื่องความเสี่ยงจากภัยธรรมชาติที่ไม่สามารถควบคุมได้ เช่น ภัยแล้ง ทำให้ปริมาณผลผลิตลดลง ส่งผลกระทบต่อราคาพืชผลภาคเกษตรและรายได้ของเกษตรกร

#### การวิเคราะห์ศักยภาพด้านสังคม

##### - ด้านแรงงาน

โครงสร้างประชากร ในปี พ.ศ. ๒๕๖๘ มีการคาดการณ์ว่าประเทศไทยจะก้าวเข้าสู่สังคมผู้สูงอายุอย่างสมบูรณ์จากการที่มีโครงสร้างประชากรที่วัยสูงอายุเพิ่มขึ้น วัยเด็กและวัยแรงงานลดลงส่งผลกระทบต่อภาระงบประมาณของภาครัฐในการจัดสวัสดิการสังคมและค่าใช้จ่ายของครัวเรือนในการดูแลสุขภาพของผู้สูงวัยในครอบครัว ในเขตเทศบาลเมืองท่าเรือพระแท่น มีผู้สูงอายุ จำนวน ๒,๑๙๘ คน (ข้อมูล ณ เดือนพฤษภาคม ๒๕๕๘) คิดเป็นสัดส่วนร้อยละ ๑๘.๔๖ มีประชากรที่อยู่ในวัยแรงงาน จำนวน ๖,๐๙๗ คน คิดเป็นสัดส่วนร้อยละ ๕๑.๒๒ มีประชากรวัยเด็ก จำนวน ๒,๓๕๐ คน คิดเป็นสัดส่วนร้อยละ ๑๙.๓๔ และมีเยาวชน จำนวน ๑,๒๕๙ คน คิดเป็นสัดส่วนร้อยละ ๑๐.๕๘ ของจำนวนประชากรทั้งหมดในเขตเทศบาล จะเห็นได้ว่าแม้จะมีสัดส่วนผู้สูงอายุถึงร้อยละ ๑๘.๔๖ ซึ่งถือว่าไม่น้อย แต่สัดส่วนคนในวัยแรงงานยังคงมีมากถึง ร้อยละ ๕๑.๒๒ โครงสร้างประชากรในสังคมของเทศบาลเมืองท่าเรือพระแท่น จึงยังคงประกอบด้วยคนวัยทำงานและวัยเรียนเป็นหลัก ซึ่งทำให้การจัดสวัสดิการสังคมสำหรับผู้สูงอายุยังคงไม่เพียงพอมากนัก และเนื่องจากจังหวัดกาญจนบุรีเป็นเมืองท่องเที่ยวและกำลังมีโครงการท่าเรือน้ำลึกและนิคมอุตสาหกรรมทวาย ทำให้จังหวัดกาญจนบุรีทวีความสำคัญขึ้นมาเป็นจุดยุทธศาสตร์ที่สำคัญที่สุดจุดหนึ่งในอาเซียน ในฐานะเมืองประตูใหญ่ที่เป็นเส้นทางเชื่อมต่อขนส่งสินค้าจำนวนมหาศาลจากท่าเรือทวายเข้ามายังประเทศไทย เพื่อกระจายสินค้าต่อไปยังกัมพูชาและเวียดนาม ออกสู่ทะเลจีนใต้ตามแนวเส้นทางเศรษฐกิจ East-West Corridor จึงทำให้มีประชาชนจากต่างจังหวัดและต่างประเทศ เช่น สาธารณรัฐแห่งสหภาพ เมียนมาร์ย้ายถิ่นฐานเข้ามาอาศัยในเขตเทศบาล เพื่อประกอบอาชีพหรืออื่นๆ ส่งผลให้เกิดความหนาแน่นของประชากรและการขยายตัวของเมืองและที่อยู่อาศัย

##### - ด้านการศึกษา

การพัฒนาคนสู่สังคมแห่งการเรียนรู้ การปฏิรูปการศึกษา ถือเป็นนโยบายหลักในการพัฒนาประเทศของรัฐบาลมาตลอดหลายปีที่ผ่านมา และแม้ในภาพรวมจะมีการจัดการศึกษาให้คนไทย ได้รับการศึกษาทุกช่วงวัย แต่ก็ยังมีปัญหาด้านคุณภาพการศึกษา และทักษะการใช้ชีวิตของเยาวชน ซึ่งยังไม่เท่าทันสังคมที่เป็นอยู่ในปัจจุบัน ซึ่งเห็นได้จากการศึกษาของเด็กอายุ ๓ -๕ ปี ในเขตเทศบาลเมืองท่าเรือพระแท่น ส่วนใหญ่



ได้รับการเลี้ยงดูเตรียมความพร้อมก่อนวัยเรียน และเด็กอายุ ๖-๑๔ ปี ทั้งหมดได้รับการศึกษาภาคบังคับ ๙ ปี และเด็กจบชั้น ม.๓ ทั้งหมดได้เรียนต่อชั้น ม.๔ หรือเทียบเท่า ในขณะที่คนอายุ ๑๕ - ๖๐ ปีเต็ม กลับมีร้อยละ ๐.๘๕ ที่อ่าน เขียนภาษาไทย และคิดเลขอย่างง่ายไม่ได้ ดังนั้นเทศบาลควรส่งเสริมการศึกษาให้แก่คนในทุกระดับ

#### - ด้านสาธารณสุข

ปัจจุบันคนไทยได้รับการคุ้มครองด้านบริการสาธารณสุขเพิ่มมากขึ้น ไม่ว่าจะเป็นระบบประกันสังคม ระบบหลักประกันสุขภาพจากรัฐบาล แต่ยังมีพฤติกรรมเสี่ยงทางสุขภาพ โดยพบว่าคนไทยที่มีภาวะโภชนาการเกินมีแนวโน้มสูงขึ้น เป็นโรคอ้วนอันเกิดจากพฤติกรรมบริโภคที่ไม่เหมาะสม การตั้งครุภในวัยรุ่นเพิ่มสูงขึ้น กลุ่มผู้สูงอายุแม้จะมีอายุยืนยาว แต่ก็ประสบปัญหาเจ็บป่วยด้วยโรคเรื้อรัง เช่น ความดันโลหิตสูง เบาหวาน และหัวใจ เป็นต้น ซึ่งในเขตเทศบาลเมืองท่าเรือพระแท่นมีประชากรในครัวเรือนที่กินอาหารถูกสุขลักษณะและปลอดภัยมากถึงร้อยละ ๑๐๐ ของครัวเรือนทั้งหมด และคนที่มีอายุ ๖ ปีขึ้นไป ออกกำลังกายอย่างน้อยสัปดาห์ละ ๓ วันๆละ ๓๐ นาที ร้อยละ ๙๒ ของประชากรทั้งหมด และคนที่มีอายุ ๓๕ ปีขึ้นไปได้รับการตรวจสุขภาพประจำปีเพื่อคัดกรองโรคลดความเสี่ยงมากถึง ร้อยละ ๙๖.๖๙ ซึ่งจะเห็นได้ว่าประชาชนในเขตเทศบาลเมืองท่าเรือพระแท่นส่วนใหญ่มีสุขภาพดี แต่เทศบาลก็ควรจัดกิจกรรมส่งเสริมสุขภาพอนามัยให้แก่ประชาชนในเชิงรุก และอย่างต่อเนื่อง

#### - ด้านอาชญากรรม

จากข้อมูลสถิติคดีอาญา ๕ กลุ่ม ของสถานีตำรวจภูธรท่าเรือ ตั้งแต่ปี พ.ศ. ๒๕๕๖ - ๒๕๕๘ พบว่า ภาพรวมของคดีอาญา เช่น คดีอุกฉกรรจ์และสะเทือนขวัญ คดีชีวิต ร่างกายและเพศ คดีประทุษร้ายต่อทรัพย์ และคดีที่รัฐเป็นผู้เสียหาย นั้นมีการรับแจ้งคดีลดลง ซึ่งถือว่าเป็นปัญหาที่ไม่รุนแรงมากนัก แต่คดีที่น่าสนใจคือ โจรกรรมรถจักรยานยนต์และรถยนต์กลับมีสถิติรับแจ้งที่เพิ่มขึ้น

#### - ยาเสพติด

ปัญหาการแพร่ระบาดของยาเสพติด เป็นภัยร้ายแรงที่ส่งผลกระทบต่อกลุ่มเด็กและเยาวชนอย่างกว้างขวาง ด้วยมีการแพร่ระบาดเข้าไปในสถานศึกษาเพิ่มขึ้น ส่งผลให้การก่ออาชญากรรมมีแนวโน้มสูงขึ้น เช่น การโจรกรรมรถจักรยานยนต์และรถยนต์ จากสถิติการรับแจ้งคดียาเสพติด ของสถานีตำรวจภูธรท่าเรือ ตั้งแต่ปี พ.ศ. ๒๕๕๘ - ๒๕๕๙ พบว่า ในปี ๒๕๕๘ รับแจ้งคดีไว้ ๓๐๘ คดี ปี ๒๕๕๙ รับแจ้งคดี ๒๔๘ คดี จะเห็นได้ว่าคดียาเสพติดในเขตเทศบาลเมืองท่าเรือพระแท่นลดลงมาก ถือว่าระดับปัญหาไม่รุนแรงมากนัก ซึ่งปัจจุบันเทศบาลก็ได้จัดกิจกรรมรณรงค์และให้ความรู้แก่เด็ก เยาวชน และประชาชน ให้ห่างไกลยาเสพติด อีกทั้งยังส่งเสริมกิจกรรมกีฬาและนันทนาการ เพื่อดึงดูดให้เด็ก เยาวชน และประชาชน หันมาออกกำลังกายมากขึ้น และไม่มั่วสุมยาเสพติด นอกจากนี้ยังมีการจัดประชาคมยาเสพติดและคัดกรองผู้ติดยาไปบำบัดอีกด้วย

#### การวิเคราะห์ศักยภาพด้านทรัพยากรธรรมชาติและสิ่งแวดล้อม

จากสภาพภูมิประเทศซึ่งเป็นที่ราบ มีสภาพอากาศร้อนชื้น ลักษณะดินเป็นดินร่วนเหมาะสำหรับการทำไร่ไถง่าย จึงมีการใช้ประโยชน์ของดินทำการเกษตรร้อยละ ๕๐ ของพื้นที่ทั้งหมด ประชาชนส่วนใหญ่ใช้ประโยชน์ในการเกษตรกรรมและการอุปโภค ในส่วนของปริมาณน้ำเสียที่เกิดขึ้นในเขตเทศบาล ประมาณ ๘,๕๒๐,๐๐๐.๐๐ ลบ.ม./ปี ซึ่งปัจจุบันเทศบาลยังไม่มีระบบบำบัดน้ำเสียก่อนปล่อยน้ำจากท่อระบายน้ำลงสู่แม่น้ำแม่กลองเนื่องจากต้องใช้งบประมาณจำนวนมาก สำหรับปริมาณขยะในเขตเทศบาลมีมากถึง ๑๑ ตันต่อวัน เทศบาลเมืองท่าเรือพระแท่นจึงใช้วิธีจ้างเหมาเอกชนกำจัดขยะมูลฝอย โดยคัดแยกและกำจัด ขยะมูลฝอยอย่างถูกสุขลักษณะ เพื่อลดผลกระทบต่อสิ่งแวดล้อมที่มีต่อประชากรในบริเวณใกล้เคียง ป้องกันการแพร่กระจายและรั่วไหลของน้ำชะขยะและการแพร่กระจายของเชื้อโรคที่มีสาเหตุมาจากการสะสมตัวของขยะมูลฝอย ทำให้พื้นที่ฝังกลบเดิมกลายเป็นพื้นที่ใช้สอยที่มีประโยชน์ สามารถนำไปเป็นพื้นที่สาธารณประโยชน์หรือในกิจการของเทศบาลได้

การวิเคราะห์สภาพแวดล้อมภายในและภายนอกด้านทรัพยากรธรรมชาติและสิ่งแวดล้อม

#### จุดแข็ง

๑.เทศบาลเมืองท่าเรือพระแท่นมีพื้นที่รองรับปริมาณขยะในเขต อบต.ตะคร้ำเอน จำนวน ๑๓ ไร่ มีระบบกำจัดขยะมูลฝอย โดยจ้างเอกชนออกแบบและกำจัดขยะมูลฝอย โดยคัดแยกขยะมูลฝอยอย่างถูก สุขลักษณะ สามารถนำวัสดุกลับมาใช้ได้ อีก ส่วนวัสดุอันตรายจำกำจัดและบำบัดอย่างถูกต้องตามหลักวิชาการ

๒.ประชาชนมีการตื่นตัวด้านสิ่งแวดล้อม มีการเสนอปัญหา ข้อร้องเรียนเกี่ยวกับการจัดการ ขยะมูลฝอย มลพิษทางอากาศ และสิ่งแวดล้อมต่างๆ มากขึ้น

#### จุดอ่อน

๑.ประชาชนบางส่วนในเขตเทศบาลขาดจิตสำนึกในการรักษาความสะอาด เช่น การทิ้งขยะ ไม่เป็นที่ การปล่อยน้ำเสียในครัวเรือนและร้านค้า ลงสู่แม่น้ำ เป็นต้น

๒.เทศบาลยังไม่มีระบบบำบัดน้ำเสียก่อนปล่อยลงสู่แม่น้ำ

๓.งบประมาณในการจัดการด้านสิ่งแวดล้อมจำเป็นต้องใช้งบประมาณที่สูงมาก และ งบประมาณของเทศบาลมีไม่เพียงพอ

#### โอกาส

๑. เป็นเทศบาลมีที่แหล่งท่องเที่ยวที่นักท่องเที่ยวสามารถมาแวะเยี่ยมชมเยียน ทำให้ประชาชน สนใจทรัพยากรธรรมชาติและสิ่งแวดล้อมมากขึ้น

๒. พระราชบัญญัติควบคุมอาคาร ได้ระบุให้แบบก่อสร้างอาคารต้องมีระบบบำบัดน้ำเสีย เช่น บ่อดักไขมัน ก่อนปล่อยน้ำลงสู่ท่อระบายน้ำ

#### อุปสรรค

๑. ต้องรองรับปริมาณขยะจากองค์กรปกครองส่วนท้องถิ่นอื่น

๒. ประชาชนที่อยู่นอกเขตเทศบาลนำขยะมาทิ้งในเขตเทศบาล

๓. สภาวะโลกร้อนส่งผลกระทบต่อทั่วโลก

๔. มีมลพิษทางอากาศจากโรงงานนอกเขตเทศบาล

### ๓.๒ การประเมินสถานการณ์สภาพแวดล้อมภายนอกที่เกี่ยวข้อง

จากผลการประเมินสภาพแวดล้อมภายในและภายนอกของเทศบาลเมืองท่าเรือพระแท่น ที่มีผลต่อการ พัฒนาพบว่า ในภาพรวมของเทศบาลมีศักยภาพค่อนข้างดี มีความเป็นชุมชนเมือง สภาพทางเศรษฐกิจโดยรวมดี แม้จะมีข้อจำกัดต่อการพัฒนาอยู่บ้าง แต่มีโอกาสที่จะเปลี่ยนแปลงไปในทางที่ดี เนื่องจากมีความได้เปรียบหรือมีจุด แข็งคือเป็นประตูสู่เมืองกาญจน์ ในพื้นที่อำเภอท่ามะกามีโบราณสถาน แหล่งท่องเที่ยวที่รู้จักแพร่หลาย หลายแห่ง โดยเฉพาะในเขตเทศบาลมีโรงเจแข่งชีวิตัว อาจารย์โหฬพัฒน์ หลวงพ่อเพชร วัดท่าเรือ และหลวงพ่อดำ วัดตะคร้ำเอน ซึ่งเป็นที่เคารพบูชา กราบไหว้ของประชาชนและนักท่องเที่ยวทั่วไป อีกทั้งการคมนาคมสะดวกสบาย ไม่ห่างจาก กรุงเทพมหานครมากนัก

### ๓.๓ ความเชื่อมโยงยุทธศาสตร์การพัฒนาจังหวัดกับยุทธศาสตร์การพัฒนาขององค์กรปกครองส่วนท้องถิ่น

#### โครงสร้างความเชื่อมโยงแผนยุทธศาสตร์การพัฒนาเทศบาลเมืองท่าเรือพระแท่น พ.ศ. ๒๕๖๑-๒๕๖๔

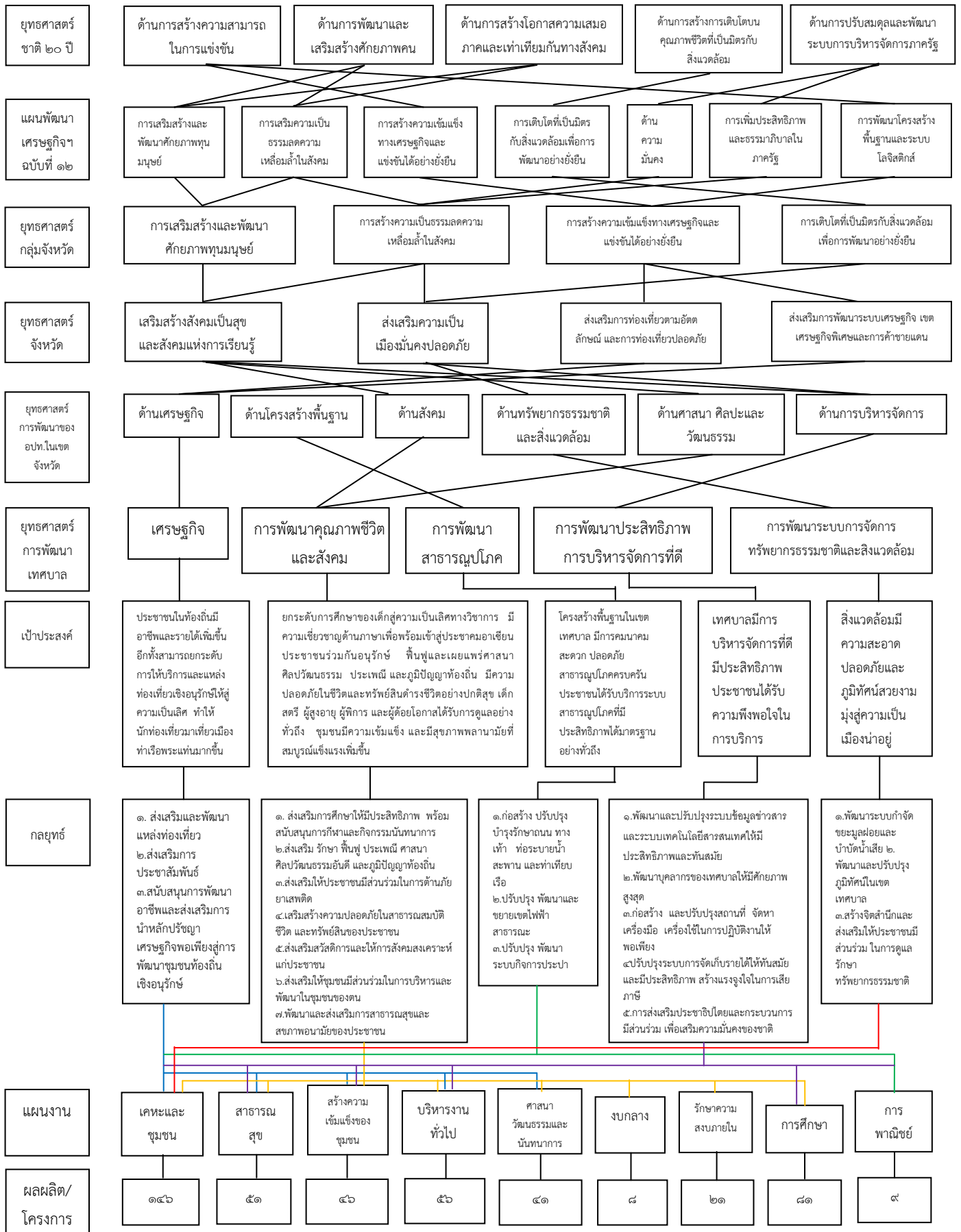

### ๓.๔ แผนผังยุทธศาสตร์ (strategic map)

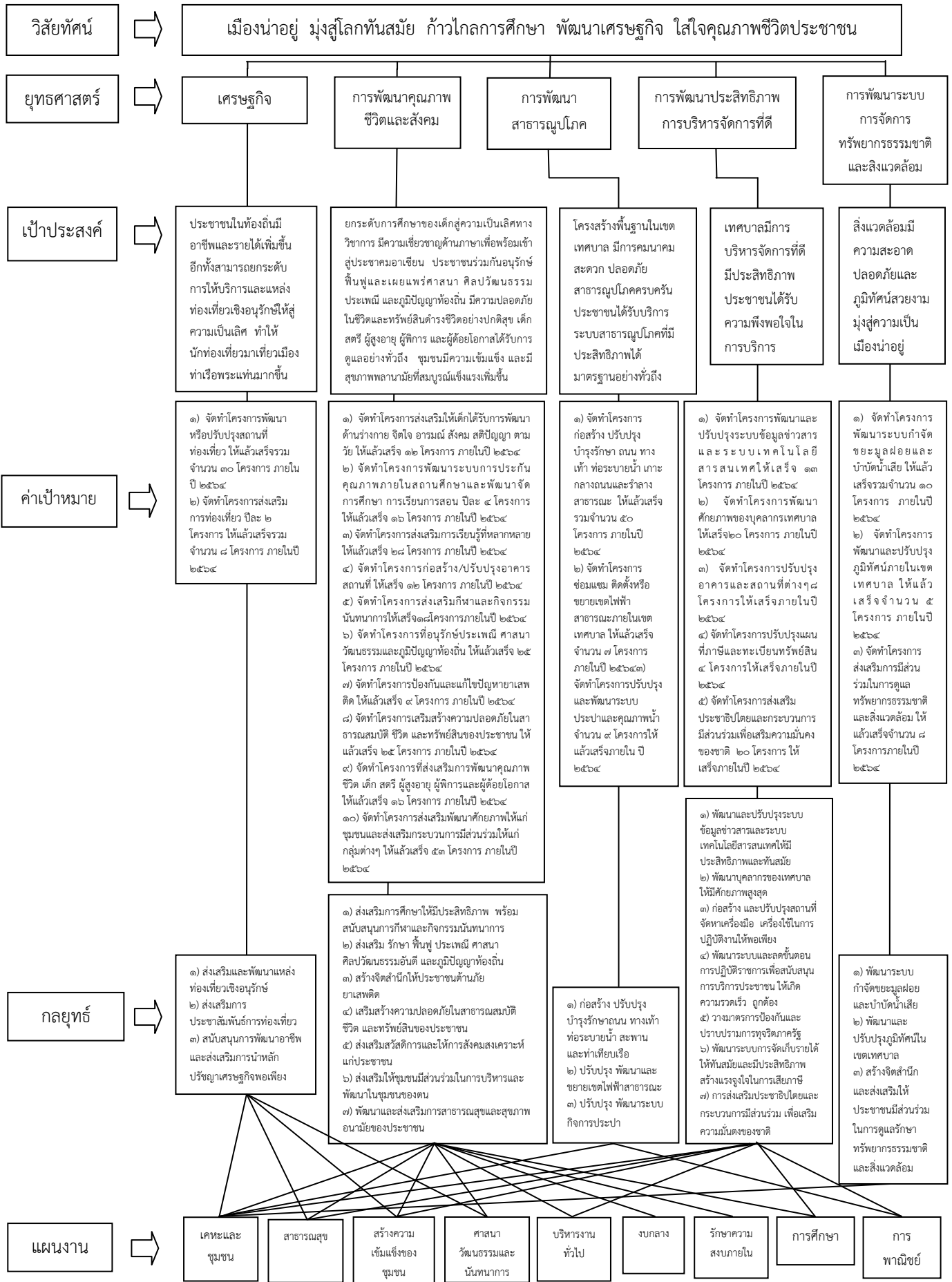

๓.๕ รายละเอียดยุทธศาสตร์

ความเชื่อมโยง กับยุทธศาสตร์ จังหวัด	ยุทธศาสตร์ อปท.ในเขต จังหวัด	ยุทธศาสตร์ อปท.	เป้าประสงค์	ตัวชี้วัด ผลผลิต/ โครงการ	ค่าเป้าหมาย				ความก้าวหน้าของ เป้าหมาย	กลยุทธ์	ผลผลิต/โครงการ	หน่วยงาน รับผิดชอบหลัก	หน่วย สนับสนุน
					๒๕๖๑	๒๕๖๒	๒๕๖๓	๒๕๖๔					
ยจ.๓ ส่งเสริม การท่องเที่ยว ตามอัตลักษณ์ และการ ท่องเที่ยว ปลอดภัย	ย.อปท.๑ การพัฒนา ด้าน เศรษฐกิจ	๑. การ พัฒนา เศรษฐกิจ	๑. ประชาชน ในท้องถิ่นมี อาชีพและ รายได้เพิ่มขึ้น	- ร้อยละของ ครัวเรือนที่มี รายได้เพิ่มขึ้น	๔	๑๓	๒๑	๓๐	-จัดทำปี ๖๑ จำนวน ๔ โครงการ -จัดทำปี๖๒ และปี ๖๔ ปีละ ๙ โครงการ -จัดทำปี ๖๓ จำนวน ๘ โครงการ	๑.๑ ส่งเสริมและ พัฒนาแหล่ง ท่องเที่ยวเชิงอนุรักษ์	โครงการพัฒนา/ ปรับปรุงสถานที่ ท่องเที่ยว จำนวน ๓๐ โครงการ	กองช่าง/ สำนักปลัดฯ/	กรมส่งเสริม การปกครอง ท้องถิ่นฯ
ยจ.๕ ส่งเสริม การพัฒนาระบบ เศรษฐกิจ เขต เศรษฐกิจพิเศษ และการค้า ชายแดน			๒. สามารถ ยกระดับการ ให้บริการและ แหล่ง ท่องเที่ยวเชิง อนุรักษ์ให้สู่ ความเป็นเลิศ	- ร้อยละของ กลุ่มอาชีพดั้งเดิม ที่เป็นเอกลักษณ์ ของท้องถิ่นได้รับ การสนับสนุน การดำเนินงาน และการ ประชาสัมพันธ์ จากสื่อต่างๆ	๒	๔	๖	๘	๒	๑.๒ ส่งเสริมการ ประชาสัมพันธ์การ ท่องเที่ยว	โครงการส่งเสริมการ ท่องเที่ยว จำนวน ๘ โครงการ	สำนักปลัดฯ/ กองวิชาการฯ/	กองช่าง
			๓. นักท่องเที่ยว มาเที่ยวเมือง ท่าเรือพระแทน มากขึ้น	- ร้อยละของ นักท่องเที่ยวที่ เข้ามาท่องเที่ยว ภายในเขต เทศบาลมีจำนวน เพิ่มมากขึ้น	๑	๓	๕	๗	-จัดทำปี ๖๑ จำนวน ๑ โครงการ -จัดทำปี ๖๒ - ๖๔ ปีละ ๒ โครงการ	๑.๓ สนับสนุนการ พัฒนาอาชีพและ ส่งเสริมการนำหลัก ปรัชญาเศรษฐกิจ พอเพียงสู่การพัฒนา ชุมชนท้องถิ่น	โครงการส่งเสริมอาชีพ จำนวน ๗ โครงการ	กองสวัสดิการฯ กองสาธารณสุขฯ	กองช่าง

๓.๕ รายละเอียดยุทธศาสตร์ (ต่อ)

ความเชื่อมโยง กับยุทธศาสตร์ จังหวัด	ยุทธศาสตร์ อปท.ในเขต จังหวัด	ยุทธศาสตร์ อปท.	เป้าประสงค์	ตัวชี้วัด ผลผลิต/ โครงการ	ค่าเป้าหมาย				ความก้าวหน้าของ เป้าหมาย	กลยุทธ์	ผลผลิต/โครงการ	หน่วยงาน รับผิดชอบหลัก	หน่วย สนับสนุน
					๒๕๖๑	๒๕๖๒	๒๕๖๓	๒๕๖๔					
ยจ.๑ เสริมสร้าง สังคมเป็นสุข และสังคมแห่ง การเรียนรู้	ย.อปท.๓ การพัฒนา ด้านสังคม ย.อปท.๕ พัฒนาด้าน ศาสนา ศิลปะและ วัฒนธรรม	๒. การ พัฒนา พัฒนา คุณภาพ ชีวิตและ สังคม	๑. ยกระดับ การศึกษาของ เด็กสู่ความ เป็นเลิศทาง วิชาการ มี ความ เชี่ยวชาญด้าน ภาษาเพื่อ พร้อมเข้าสู่ ประชาคม อาเซียน	- จำนวน สถานศึกษาใน สังกัดเทศบาลที่ ผ่านเกณฑ์การ ประเมิน มาตรฐานการจัด การศึกษา	๓	๖	๙	๑๒	-จัดทำปี ๖๑ - ๖๔ ปีละ จำนวน ๓ โครงการ	๒.๑ ส่งเสริม การศึกษาให้มี ประสิทธิภาพ พร้อม สนับสนุนการกีฬา และกิจกรรม นันทนาการ	โครงการส่งเสริมให้เด็ก ได้รับการพัฒนาด้าน ร่างกาย จิตใจ อารมณ์ สังคม สติปัญญา ตาม วัย จำนวน ๑๒ โครงการ	กองการศึกษา	รร.ท.๑ และ ศพด. -
					๔	๘	๑๒	๑๖					
					๖	๑๓	๒๐	๒๘	-จัดทำปี ๖๑ จำนวน ๑ โครงการ -จัดทำปี ๖๒ - ๖๓ ปีละ ๗ โครงการ -จัดทำปี ๖๔ จำนวน ๘ โครงการ	โครงการส่งเสริมการ เรียนรู้ที่หลากหลาย จำนวน ๒๘ โครงการ	กองการศึกษา	รร.ท.๑ และ ศพด.	

๓.๕ รายละเอียดยุทธศาสตร์ (ต่อ)

ความเชื่อมโยง กับยุทธศาสตร์ จังหวัด	ยุทธศาสตร์ อปท.ในเขต จังหวัด	ยุทธศาสตร์ อปท.	เป้าประสงค์	ตัวชี้วัด ผลผลิต/ โครงการ	ค่าเป้าหมาย				ความก้าวหน้าของ เป้าหมาย	กลยุทธ์	ผลผลิต/โครงการ	หน่วยงาน รับผิดชอบหลัก	หน่วย สนับสนุน
					๒๕๖๑	๒๕๖๒	๒๕๖๓	๒๕๖๔					
					๔	๗	๙	๑๒	-จัดทำปี ๖๑ จำนวน ๔ โครงการ -จัดทำปี ๖๒ และ ๖๔ ปีละ ๓ โครงการ -จัดทำปี ๖๓ จำนวน ๒ โครงการ		โครงการก่อสร้าง/ ปรับปรุงอาคาร สถานที่ และจัดหาเครื่องมือ เครื่องใช้ จำนวน ๑๒ โครงการ	กองการศึกษา	รร.ท.๑ และ ศพด.
					๕	๙	๑๔	๑๘	-จัดทำปี ๖๑ และ ๖๓ ปีละ จำนวน ๕ โครงการ -จัดทำปี ๖๒ และ ๖๔ ปีละ จำนวน ๔ โครงการ		โครงการส่งเสริมกีฬา และกิจกรรม นันทนาการ จำนวน ๑๘ โครงการ	กองการศึกษา	รร.ท.๑ และ ศพด.
			๒. ประชาชน ร่วมกันอนุรักษ์ ฟื้นฟูและ เผยแพร่ ศาสนา ศิลป วัฒนธรรม ประเพณี และ ภูมิปัญญา ท้องถิ่น	- ร้อยละของ ความพึงพอใจ ของประชาชน ต่อการจัด กิจกรรม ประเพณีท้องถิ่น ของเทศบาล	๗	๑๓	๑๙	๒๕	-จัดทำปี ๖๑ จำนวน ๗ โครงการ -จัดทำปี ๖๒ - ๖๔ ปีละ จำนวน ๖ โครงการ	๒.๒ ส่งเสริม รักษา ฟื้นฟู ประเพณี ศาสนา ศิลปวัฒนธรรมอันดี และภูมิปัญญา ท้องถิ่น	โครงการที่อนุรักษ์ ประเพณี ศาสนา วัฒนธรรมและภูมิ ปัญญาท้องถิ่น จำนวน ๒๕ โครงการ	กองการศึกษา/ สำนักปลัดฯ	-

๓.๕ รายละเอียดยุทธศาสตร์ (ต่อ)

ความเชื่อมโยง กับยุทธศาสตร์ จังหวัด	ยุทธศาสตร์ อปท.ในเขต จังหวัด	ยุทธศาสตร์ อปท.	เป้าประสงค์	ตัวชี้วัด ผลผลิต/ โครงการ	ค่าเป้าหมาย				ความก้าวหน้าของ เป้าหมาย	กลยุทธ์	ผลผลิต/โครงการ	หน่วยงาน รับผิดชอบหลัก	หน่วย สนับสนุน
					๒๕๖๑	๒๕๖๒	๒๕๖๓	๒๕๖๔					
			๓. ประชาชน มีความ ปลอดภัยใน ชีวิตและ ทรัพย์สิน ดำรงชีวิตอย่าง ปกติสุข	- ร้อยละของ จำนวนคดี อาชญากรรม ข่มขืน ลักทรัพย์ ในเขตเทศบาล ลดลง	๒	๔	๗	๙	-จัดทำปี ๖๑ - ๖๒ และ ๖๔ ปีละ จำนวน ๒ โครงการ -จัดทำปี ๖๓ จำนวน ๓ โครงการ	๒.๓ ส่งเสริมการมี ส่วนร่วมให้ประชาชน ด้านภัยยาเสพติด	โครงการป้องกันและ แก้ไขปัญหาเสพติด จำนวน ๙ โครงการ	กองการศึกษา กองสวัสดิการฯ กองสาธารณสุขฯ	-
					๘	๑๔	๑๙	๒๕	-จัดทำปี ๖๑ - จำนวน ๘ โครงการ -จัดทำปี ๖๒ และ ๖๔ ปีละ จำนวน ๖ โครงการ -จัดทำโครงการปี ๖๓ จำนวน ๕ โครงการ	๒.๔ เสริมสร้าง ความปลอดภัยใน สาธารณสุข สมบัติ ชีวิตและ ทรัพย์สินของ ประชาชน	๑. โครงการอบรมให้ ความรู้ด้านความ ปลอดภัยในชีวิตและ ทรัพย์สิน จำนวน ๒๐ โครงการ ๒. โครงการจัดหา อุปกรณ์ป้องกันและ บรรเทาสาธารณภัย จำนวน ๓ โครงการ ๓.โครงการจัดตั้งและ ปรับปรุงศูนย์ป้องกัน ๒ โครงการ	สำนักปลัดฯ  สำนักปลัดฯ  สำนักปลัดฯ	-  -
			๔. เด็ก สตรี ผู้สูงอายุ ผู้พิการ และ ผู้ด้อยโอกาส ได้รับการดูแล อย่างทั่วถึง	- ร้อยละของ ผู้สูงอายุ ผู้พิการ และผู้ด้อยโอกาส ได้รับการดูแล ด้านสวัสดิการ มากขึ้น	๔	๘	๑๒	๑๖	๔	๒.๕ ส่งเสริม สวัสดิการและการให้ สังคมสงเคราะห์แก่ ประชาชน	โครงการที่ส่งเสริมการ พัฒนาคุณภาพชีวิตเด็ก สตรีผู้สูงอายุ ผู้พิการ และผู้ด้อยโอกาส จำนวน ๑๖ โครงการ	สำนักปลัดฯ กอง สาธารณสุขฯ กองสวัสดิการฯ กองช่าง	กองช่าง



๓.๕ รายละเอียดยุทธศาสตร์ (ต่อ)

ความเชื่อมโยง กับยุทธศาสตร์ จังหวัด	ยุทธศาสตร์ อปท.ในเขต จังหวัด	ยุทธศาสตร์ อปท.	เป้าประสงค์	ตัวชี้วัด ผลผลิต/ โครงการ	ค่าเป้าหมาย				ความก้าวหน้าของ เป้าหมาย	กลยุทธ์	ผลผลิต/โครงการ	หน่วยงาน รับผิดชอบหลัก	หน่วย สนับสนุน
					๒๕๖๑	๒๕๖๒	๒๕๖๓	๒๕๖๔					
			๕. ชุมชนมีความเข้มแข็ง	- จำนวนชุมชนที่มีความเข้มแข็งเพิ่มขึ้น	๑๕	๒๖	๔๐	๕๓	-จัดทำปี ๖๑ จำนวน ๑๕ โครงการ -จัดทำปี ๖๒ จำนวน ๑๑ โครงการ -จัดทำปี ๖๓ จำนวน ๑๔ โครงการ -จัดทำปี ๖๔ จำนวน ๑๓ โครงการ	๒.๖ ส่งเสริมให้ชุมชนมีส่วนร่วมในการบริหารและพัฒนาชุมชนของตน	โครงการส่งเสริมพัฒนาศักยภาพให้แก่ชุมชนและส่งเสริมกระบวนการมีส่วนร่วมให้แก่กลุ่มต่างๆ จำนวน ๕๓ โครงการ	กองสวัสดิการฯ กองวิชาการฯ กองช่าง	กองช่าง
			๖. ประชาชนมีสุขภาพพลานามัยที่สมบูรณ์แข็งแรงเพิ่มขึ้น	-ร้อยละของจำนวนประชากรที่เจ็บป่วยต่อปีลดลง	๑๑	๒๒	๓๓	๔๔	๑๑	๒.๗ พัฒนาและส่งเสริมการสาธารณสุขและสุขภาพอนามัยของประชาชน	โครงการที่ส่งเสริมการพัฒนาทางด้านสาธารณสุขการป้องกันโรคติดต่อและสนับสนุนการสร้างสุขภาพอนามัยแก่ประชาชน จำนวน ๔๔ โครงการ	กองสาธารณสุขฯ	กองช่าง

๓.๕ รายละเอียดยุทธศาสตร์ (ต่อ)

ความเชื่อมโยง กับยุทธศาสตร์ จังหวัด	ยุทธศาสตร์ อปท.ในเขต จังหวัด	ยุทธศาสตร์ อปท.	เป้าประสงค์	ตัวชี้วัด ผลผลิต/ โครงการ	ค่าเป้าหมาย				ความก้าวหน้าของ เป้าหมาย	กลยุทธ์	ผลผลิต/โครงการ	หน่วยงาน รับผิดชอบหลัก	หน่วย สนับสนุน	
					๒๕๖๑	๒๕๖๒	๒๕๖๓	๒๕๖๔						
ยจ. ๕ ส่งเสริม การพัฒนาระบบ เศรษฐกิจ เขต เศรษฐกิจพิเศษ และการค้า ชายแดน	ย.อปท. ๒ การพัฒนา ด้าน โครงสร้าง พื้นฐาน	๓. การ พัฒนา สาธารณูป โภค	โครงสร้าง พื้นฐานในเขต เทศบาล มีการ คมนาคม สะดวก ปลอดภัย สาธารณูปโภค ครบครัน ประชาชน ได้รับบริการ ระบบ สาธารณูปโภค ที่มี ประสิทธิภาพ ได้มาตรฐาน อย่างทั่วถึง	-ร้อยละของ ครัวเรือนที่มี เส้นทางการ คมนาคมที่ สะดวก	๑๗	๒๖	๓๖	๕๑	-จัดทำปี ๖๑ จำนวน ๑๗ โครงการ -จัดทำปี ๖๒ จำนวน ๙ โครงการ -จัดทำปี ๖๓ จำนวน ๑๐ โครงการ -จัดทำปี ๖๔ จำนวน ๑๕ โครงการ	๓.๑ ก่อสร้าง ปรับปรุง บำรุงรักษา ถนน ทางเท้า ท่อ ระบายน้ำ สะพาน และท่าเทียบเรือ	๑.โครงการก่อสร้าง/ ปรับปรุงถนนและหรือ วางท่อระบายน้ำ ๔๗ โครงการ ๒.ก่อสร้าง/ปรับปรุง ทางเท้า ๑ โครงการ ๓.ก่อสร้าง/ปรับปรุง เกาะกลางถนน ๑ โครงการ ๔.ขุดลอกลำราง สาธารณะ ๑ โครงการ ๕.จ้างเหมาสำรวจ ท่อระบายน้ำ๑โครงการ	กองช่าง	อบจ.กาญจนบุรี/ กรมส่งเสริมฯ	
				-ร้อยละของ จำนวนถนนที่ ได้รับ แสงสว่างจาก ไฟฟ้าสาธารณะ	๔	๖	๘	๑๐	-จัดทำปี ๖๑ จำนวน ๔ โครงการ -จัดทำปี ๖๒ - ๖๔ ปีละ จำนวน ๒ โครงการ		๓.๒ พัฒนาและขยาย เขตไฟฟ้าสาธารณะ	โครงการซ่อมแซม ติดตั้งหรือขยายเขต ไฟฟ้าสาธารณะภายใน เขตเทศบาล จำนวน ๑๐ โครงการ	กองช่าง	การไฟฟ้า ส่วนภูมิภาคสาขา ท่าเรือ
				-ร้อยละของ ครัวเรือนที่ได้รับ บริการประปา จากเทศบาล	๓	๕	๗	๙	-จัดทำปี ๖๑ จำนวน ๓ โครงการ -จัดทำปี ๖๒ - ๖๔ ปีละ ๒ โครงการ			๓.๓ ปรับปรุง พัฒนา ระบบกิจการประปา และคุณภาพน้ำ	๑.ตรวจสอบคุณภาพน้ำ จำนวน ๔ โครงการ ๒.ปรับปรุงท่อเมน ประปา จำนวน ๓ โครงการ ๓. ก่อสร้างโรงสูบน้ำ จำนวน ๑ โครงการ ๔.ก่อสร้างหอถังสูง จำนวน ๑ โครงการ	กองการประปา

๓.๕ รายละเอียดยุทธศาสตร์ (ต่อ)

ความเชื่อมโยง กับยุทธศาสตร์ จังหวัด	ยุทธศาสตร์ อปท.ในเขต จังหวัด	ยุทธศาสตร์ อปท.	เป้าประสงค์	ตัวชี้วัด ผลผลิต/ โครงการ	ค่าเป้าหมาย				ความก้าวหน้าของ เป้าหมาย	กลยุทธ์	ผลผลิต/โครงการ	หน่วยงาน รับผิดชอบหลัก	หน่วย สนับสนุน
					๒๕๖๑	๒๕๖๒	๒๕๖๓	๒๕๖๔					
ยจ.๑ เสริมสร้าง สังคมเป็นสุข และสังคมแห่ง การเรียนรู้ ยจ.๒ ส่งเสริม ความเป็นเมือง มั่นคงปลอดภัย	ย.อปท. ๖ การพัฒนา ด้านการ บริหาร จัดการ	๔.การ พัฒนา ประสิทธิ ภาพการ บริหาร จัดการที่ดี	เทศบาลมีการ บริหารจัดการ ที่ดีมี ประสิทธิภาพ ประชาชน ได้รับความ พึงพอใจใน การบริการ	- ร้อยละของ ประชาชน ผู้ใช้บริการจาก เทศบาลได้รับ ความพึงพอใจใน การให้บริการ - ผลคะแนนที่ เพิ่มขึ้นจากการ เข้าตรวจ ประเมินรับรอง มาตรฐานการ ปฏิบัติราชการ จาก คณะกรรมการ Core Team	๓	๖	๙	๑๓	-จัดทำปี ๖๑ - ๖๓ ปีละ จำนวน ๓ โครงการ -จัดทำปี ๖๔ จำนวน ๔ โครงการ	๔.๑ พัฒนาและ ปรับปรุงระบบข้อมูล ข่าวสารและระบบ เทคโนโลยีสารสนเทศ ให้มีประสิทธิภาพ และทันสมัย	โครงการพัฒนาและ ปรับปรุงระบบข้อมูล ข่าวสารและระบบ เทคโนโลยีสารสนเทศ ๑๓ โครงการ	กองวิชาการฯ กองสวัสดิการฯ	-
				๕	๑๐	๑๕	๒๐	๕	๔.๒ พัฒนาบุคลากร ของเทศบาลให้มี ศักยภาพสูงสุด	โครงการพัฒนา ศักยภาพของบุคลากร เทศบาล จำนวน ๒๐ โครงการ	สำนักปลัดฯ กอง สาธารณสุขฯ กองวิชาการฯ กองการศึกษา	-	
					๓	๖	๗	๘	-จัดทำปี ๖๑ - ๖๒ ปีละ จำนวน ๒ โครงการ -จัดทำปี ๖๓ - ๖๔ ปีละ จำนวน ๑ โครงการ	๔.๓ ก่อสร้างและ ปรับปรุงสถานที่ของ ราชการ	๑.ปรับปรุงอาคารและ สถานที่ต่างๆ จำนวน ๘ โครงการ	สำนักปลัดฯ สถานธนาอนุบาล	กองช่าง

๓.๕ รายละเอียดยุทธศาสตร์ (ต่อ)

ความเชื่อมโยง กับยุทธศาสตร์ จังหวัด	ยุทธศาสตร์ อปท.ในเขต จังหวัด	ยุทธศาสตร์ อปท.	เป้าประสงค์	ตัวชี้วัด ผลิต/โครงการ	ค่าเป้าหมาย				ความก้าวหน้าของ เป้าหมาย	กลยุทธ์	ผลผลิต/โครงการ	หน่วยงาน รับผิดชอบหลัก	หน่วย สนับสนุน
					๒๕๖๑	๒๕๖๒	๒๕๖๓	๒๕๖๔					
										๔.๔ พัฒนาระบบ และลดขั้นตอนการ ปฏิบัติราชการเพื่อ สนับสนุนการบริการ ประชาชนให้เกิด ความรวดเร็ว ถูกต้อง	-	-	-
					๑	๒	๓	๔	๑	๔.๕ วางมาตรการ ป้องกันและปราบปราม การทุจริตภาครัฐ	-	-	-
										๔.๖ พัฒนาระบบการ จัดเก็บรายได้ให้ ทันสมัย และมีประสิทธิภาพ สร้างแรงจูงใจในการ เสียภาษี	โครงการปรับปรุงแผนที่ ภาษีและทะเบียน ทรัพย์สิน จำนวน ๔ โครงการ	กองคลัง	-
				-ร้อยละของการ มีส่วนร่วมของ ประชาชนในการ บริหารงานของ เทศบาล	๕	๑๐	๑๕	๒๐	๕	๔.๗ การส่งเสริม ประชาธิปไตยและ กระบวนการมีส่วนร่วม เพื่อเสริมความ มั่นคงของชาติ	โครงการส่งเสริม ประชาธิปไตยและ กระบวนการมีส่วนร่วม เพื่อเสริมความมั่นคง ของชาติ จำนวน ๒๐ โครงการ	สำนักปลัดฯ	-

๓.๕ รายละเอียดยุทธศาสตร์ (ต่อ)

ความเชื่อมโยง กับยุทธศาสตร์ จังหวัด	ยุทธศาสตร์ อปท.ในเขต จังหวัด	ยุทธศาสตร์ อปท.	เป้าประสงค์	ตัวชี้วัด ผลิต/โครงการ	ค่าเป้าหมาย				ความก้าวหน้าของ เป้าหมาย	กลยุทธ์	ผลผลิต/โครงการ	หน่วยงาน รับผิดชอบหลัก	หน่วย สนับสนุน		
					๒๕๖๑	๒๕๖๒	๒๕๖๓	๒๕๖๔							
ยจ. ๒ ส่งเสริม ความเป็นเมือง มั่นคงปลอดภัย	ย.อปท. ๔ การพัฒนา ด้าน ทรัพยากร ธรรมชาติ และ สิ่งแวดล้อม	๕.การ พัฒนา ระบบการ จัดการ ทรัพยากร ธรรมชาติ และ สิ่งแวดล้อม	สิ่งแวดล้อมมี ความสะอาด ปลอดภัย และ ภูมิทัศน์ สวยงามมุ่งสู่ ความเป็นเมือง น่าอยู่	- ร้อยละของ ขยะมูลฝอยที่ ได้รับการกำจัด อย่างถูก สุลักษณะ - ร้อยละของ ครัวเรือนที่ไม่ได้ รับผลกระทบ จากมลภาวะเป็น พิษ	๓	๕	๗	๙	-จัดทำปี ๖๑ จำนวน ๓ โครงการ -จัดทำปี ๖๒ - ๖๔ ปีละ จำนวน ๒ โครงการ	๕.๑ พัฒนาระบบ กำจัดขยะมูลฝอย และบำบัด น้ำเสีย	โครงการกำจัดขยะมูล ฝอย จำนวน ๙ โครงการ	กอง สาธารณสุขฯ	-		
					-	-	-	๑	๑				โครงการก่อสร้างระบบ รวบรวมและบำบัดน้ำ เสีย จำนวน ๑ โครงการ	กอง สาธารณสุขฯ	กองช่าง
					๒	๒	๓	๕	-จัดทำปี ๖๑ จำนวน ๒ โครงการ -จัดทำปี ๖๓ จำนวน ๑ โครงการ -จัดทำปี ๖๔ จำนวน ๑ โครงการ				๕.๒ พัฒนาและ ปรับปรุงภูมิทัศน์ใน เขตเทศบาล	๑.ก่อสร้างเขื่อนป้องกัน ตลิ่ง จำนวน ๑ โครงการ ๒.ปรับปรุงภูมิทัศน์ ภายในเขตเทศบาล จำนวน ๔ โครงการ	กองช่าง  กองช่าง
					๒	๔	๖	๘	๒	๕.๓ สร้างจิตสำนึก และส่งเสริมให้ ประชาชนมีส่วนร่วม ในการดูแลรักษา ทรัพยากร ธรรมชาติและ สิ่งแวดล้อม	โครงการส่งเสริมให้ ประชาชนมีส่วนร่วมใน การดูแล ทรัพยากรธรรมชาติและ สิ่งแวดล้อม จำนวน ๕ โครงการ	กองช่าง	กองสวัสดิการ สังคม		



**ส่วนที่ ๔**  
**การนำแผนพัฒนาท้องถิ่นสู่ปฏิบัติการปฏิบัติ**

**๑. ยุทธศาสตร์การพัฒนาและแผนงาน**

ที่	ยุทธศาสตร์	ด้าน	แผนงาน	หน่วยงาน รับผิดชอบหลัก	หน่วยงาน สนับสนุน
๑	การพัฒนาเศรษฐกิจ	บริการชุมชนและสังคม	สาธารณสุข	กองสาธารณสุขฯ	-
			เคหะและชุมชน	กองช่าง	-
			สร้างความเข้มแข็งของชุมชน	กองสวัสดิการฯ	-
			ศาสนาวัฒนธรรมและ นันทนาการ	กองวิชาการฯ สำนักปลัดฯ	- -
๒	การพัฒนาคุณภาพ ชีวิตและสังคม	บริหารทั่วไป	บริหารงานทั่วไป	กองวิชาการฯ	-
			รักษาความสงบภายใน	สำนักปลัดฯ	-
		บริการชุมชนและสังคม	การศึกษา	กองการศึกษา	-
			สาธารณสุข	กองสาธารณสุขฯ	-
			เคหะและชุมชน	สำนักปลัดฯ สวัสดิการฯ กองการศึกษา	กองช่าง - -
			สร้างความเข้มแข็งของชุมชน	กองสวัสดิการฯ	-
			ศาสนาวัฒนธรรมและ นันทนาการ	กองการศึกษา สำนักปลัดฯ	- -
		การดำเนินงานอื่น	งบกลาง	สำนักปลัดฯ กองสวัสดิการฯ	- -
๓	การพัฒนา สาธารณสุขโรค	บริการชุมชนและสังคม	เคหะและชุมชน	กองช่าง	-
		การเศรษฐกิจ	การพาณิชย์	กองการประปา	กองช่าง
๔	การพัฒนา ประสิทธิภาพการ บริหารจัดการที่ดี	บริหารทั่วไป	บริหารงานทั่วไป	สำนักปลัดฯ กองวิชาการฯ	- -
			บริการชุมชนและสังคม	การศึกษา	กองการศึกษา
		สาธารณสุข		กองสาธารณสุขฯ	-
		เคหะและชุมชน		สำนักปลัดฯ	กองช่าง
		สร้างความเข้มแข็งของชุมชน	กองสวัสดิการฯ	-	
การเศรษฐกิจ	การพาณิชย์	สถานธนาฑูบาล	-		
๕	การพัฒนาและ ทรัพยากรธรรมชาติ สิ่งแวดล้อม	บริการชุมชนและสังคม	เคหะและชุมชน	กองสาธารณสุขฯ	กองช่าง
				กองช่าง	-
					-





## ๒. บัญชีโครงการพัฒนาท้องถิ่น

**บัญชีสรุปโครงการพัฒนา**  
**แผนพัฒนาเทศบาลสี่ปี (พ.ศ. ๒๕๖๑ ถึง ๒๕๖๔)**  
**เทศบาลเมืองท่าเรือพระแท่น**

แบบ ผ.๐๗

ยุทธศาสตร์	ปี ๒๕๖๑		ปี ๒๕๖๒		ปี ๒๕๖๓		ปี ๒๕๖๔		รวม ๔ ปี	
	จำนวนโครงการ	งบประมาณ (บาท)	จำนวนโครงการ	งบประมาณ (บาท)	จำนวนโครงการ	งบประมาณ (บาท)	จำนวนโครงการ	งบประมาณ (บาท)	จำนวนโครงการ	งบประมาณ (บาท)
<b>๑) ยุทธศาสตร์การพัฒนาเศรษฐกิจ</b>										
๑.๑ แผนงานสาธารณสุข	-	-	๐	๒๐๐,๐๐๐	๐	๒๐๐,๐๐๐	๐	๒๐๐,๐๐๐	๐	๖๐๐,๐๐๐
๑.๒ แผนงานเคหะและชุมชน	๐	๑๘,๐๕๐,๐๐๐	๐	๑๗,๐๓๐,๐๐๐	๐	๕,๙๖๐,๐๐๐	๐	๗๐,๘๕๐,๐๐๐	๐	๑๑๑,๘๙๐,๐๐๐
๑.๓ แผนงานสร้างความเข้มแข็งของชุมชน	๐	๓๐,๐๐๐	๐	๓๐,๐๐๐	๐	๓๐,๐๐๐	๐	๓๐,๐๐๐	๐	๑๒๐,๐๐๐
๑.๔ แผนงานศาสนาวัฒนธรรมและนันทนาการ	๒	๘๕,๐๐๐	๒	๘๕,๐๐๐	๒	๘๕,๐๐๐	๒	๘๕,๐๐๐	๘	๓๔๐,๐๐๐
<b>รวมยุทธศาสตร์ที่ ๑</b>	<b>๒</b>	<b>๑๘,๑๖๕,๐๐๐</b>	<b>๒</b>	<b>๑๗,๓๔๕,๐๐๐</b>	<b>๒</b>	<b>๖,๒๗๕,๐๐๐</b>	<b>๒</b>	<b>๗๑,๑๖๕,๐๐๐</b>	<b>๘</b>	<b>๑๑๒,๙๕๐,๐๐๐</b>
<b>๒) ยุทธศาสตร์การพัฒนาคุณภาพชีวิตและสังคม</b>										
๒.๑ แผนงานบริหารงานทั่วไป	๐	๑๕๘,๐๐๐	๐	๑๕๘,๐๐๐	๐	๑๕๘,๐๐๐	๐	๑๕๘,๐๐๐	๐	๖๓๒,๐๐๐
๒.๒ แผนงานรักษาความสงบภายใน	๐	๑,๖๑๐,๐๐๐	๐	๖๑๐,๐๐๐	๐	๖๑๐,๐๐๐	๐	๖๑๐,๐๐๐	๐	๓,๕๔๐,๐๐๐
๒.๓ แผนงานการศึกษา	๐	๑๒,๓๙๕,๘๗๕	๐	๑๓,๐๗๖,๑๑๗	๐	๑๓,๐๘๐,๐๐๐	๐	๑๓,๒๘๐,๐๐๐	๐	๕๑,๘๓๑,๙๙๒
๒.๔ แผนงานสาธารณสุข	๐	๒,๓๑๗,๔๐๐	๐	๒,๓๑๗,๔๐๐	๐	๒,๓๑๗,๔๐๐	๐	๒,๓๑๗,๔๐๐	๐	๙,๒๖๙,๖๐๐
๒.๕ แผนงานเคหะและชุมชน	๐	๑๙,๘๙๙,๕๐๐	๐	๑,๑๐๐,๐๐๐	๐	๖,๓๐๑,๐๐๐	๐	๒๐,๙๕๐,๐๐๐	๐	๔๘,๒๕๐,๕๐๐
๒.๖ แผนงานสร้างความเข้มแข็งของชุมชน	๐	๖๓๖,๐๐๐	๐	๖๒๐,๐๐๐	๐	๖๒๐,๐๐๐	๐	๖๒๐,๐๐๐	๐	๒,๕๙๖,๐๐๐
๒.๗ แผนงานศาสนาวัฒนธรรมและนันทนาการ	๐	๒,๕๓๐,๐๐๐	๐	๒,๐๓๐,๐๐๐	๐	๒,๐๓๐,๐๐๐	๐	๒,๐๓๐,๐๐๐	๐	๘,๖๒๐,๐๐๐
๒.๘ แผนงานงบกลาง	๐	๑๗,๘๖๖,๔๐๐	๐	๑๘,๑๖๓,๓๐๐	๐	๑๘,๒๐๐,๐๐๐	๐	๑๘,๗๐๐,๐๐๐	๐	๗๒,๙๒๙,๗๐๐
<b>รวมยุทธศาสตร์ที่ ๒</b>	<b>๐</b>	<b>๕๗,๔๑๓,๑๗๕</b>	<b>๐</b>	<b>๓๘,๐๗๔,๘๑๗</b>	<b>๐</b>	<b>๔๓,๓๑๖,๔๐๐</b>	<b>๐</b>	<b>๕๘,๖๖๕,๔๐๐</b>	<b>๐</b>	<b>๑๙๗,๔๖๙,๗๙๒</b>
<b>๓) ยุทธศาสตร์การพัฒนาสาธารณูปโภค</b>										
๓.๑ แผนงานเคหะและชุมชน	๐	๒๙,๙๘๖,๐๐๐	๐	๑๑,๑๘๑,๐๐๐	๐	๑๐,๒๗๘,๐๐๐	๐	๔๑,๕๓๑,๐๐๐	๐	๙๒,๙๗๖,๐๐๐
๓.๒ แผนงานการพาณิชย์	๐	๖,๐๘๕,๐๐๐	๐	๗๖๐,๐๐๐	๐	๓,๖๑๐,๐๐๐	๐	๓,๖๑๐,๐๐๐	๐	๑๔,๐๖๕,๐๐๐
<b>รวมยุทธศาสตร์ที่ ๓</b>	<b>๐</b>	<b>๓๖,๐๗๑,๐๐๐</b>	<b>๐</b>	<b>๑๑,๙๔๑,๐๐๐</b>	<b>๐</b>	<b>๑๓,๘๘๘,๐๐๐</b>	<b>๐</b>	<b>๔๕,๑๔๑,๐๐๐</b>	<b>๐</b>	<b>๑๐๗,๐๔๑,๐๐๐</b>

**บัญชีสรุปโครงการพัฒนา**  
**แผนพัฒนาเทศบาลสี่ปี (พ.ศ. ๒๕๖๑ ถึง ๒๕๖๔)**  
**เทศบาลเมืองท่าเรือพระแท่น**

แบบ ผ.๐๗

ยุทธศาสตร์	ปี ๒๕๖๑		ปี ๒๕๖๒		ปี ๒๕๖๓		ปี ๒๕๖๔		รวม ๔ ปี	
	จำนวนโครงการ	งบประมาณ (บาท)	จำนวนโครงการ	งบประมาณ (บาท)	จำนวนโครงการ	งบประมาณ (บาท)	จำนวนโครงการ	งบประมาณ (บาท)	จำนวนโครงการ	งบประมาณ (บาท)
<b>๔) ยุทธศาสตร์ การพัฒนาประสิทธิภาพการบริหารจัดการที่ดี</b>										
๔.๑ แผนงานบริหารงานทั่วไป	๐	๑,๖๔๐,๐๐๐	๐	๑,๒๐๐,๐๐๐	๐	๑,๒๐๐,๐๐๐	๐	๑,๒๐๐,๐๐๐	๐	๕,๒๔๐,๐๐๐
๔.๒ แผนงานการศึกษา	๐	๑๕๐,๐๐๐	๐	๑๕๐,๐๐๐	๐	๑๕๐,๐๐๐	๐	๑๕๐,๐๐๐	๐	๖๐๐,๐๐๐
๔.๓ แผนงานสาธารณสุข	๐	๑๐๐,๐๐๐	๐	๑๐๐,๐๐๐	๐	๑๐๐,๐๐๐	๐	๑๐๐,๐๐๐	๐	๔๐๐,๐๐๐
๔.๔ แผนงานเคหะและชุมชน	๐	๓๒,๖๐๐,๐๐๐	๐	๕,๕๐๐,๐๐๐	๐	๑๐๐,๐๐๐	๐	๑๐๐,๐๐๐	๐	๓๘,๓๐๐,๐๐๐
๔.๕ แผนงานสร้างความเข้มแข็งของชุมชน	-	-	-	-	-	-	๐	๒๐๐,๐๐๐	๐	๒๐๐,๐๐๐
๔.๖ แผนงานการพาณิชย์	-	-	๐	๕๐,๐๐๐	-	-	-	-	๐	๕๐,๐๐๐
<b>รวมยุทธศาสตร์ที่ ๔</b>	<b>๐</b>	<b>๓๔,๔๙๐,๐๐๐</b>	<b>๐</b>	<b>๗,๐๐๐,๐๐๐</b>	<b>๐</b>	<b>๑,๕๕๐,๐๐๐</b>	<b>๐</b>	<b>๑,๗๕๐,๐๐๐</b>	<b>๐</b>	<b>๔๔,๗๙๐,๐๐๐</b>
<b>๕) ยุทธศาสตร์การพัฒนาทรัพยากรธรรมชาติและสิ่งแวดล้อม</b>										
๕.๑ แผนงานเคหะและชุมชน	๐	๑๓,๗๔๘,๒๐๐	๐	๑๑,๖๙๘,๒๐๐	๐	๑๓,๑๙๘,๒๐๐	๐	๑๒,๔๙๘,๒๐๐	๐	๕๑,๑๔๒,๘๐๐
<b>รวมยุทธศาสตร์ที่ ๕</b>	<b>๐</b>	<b>๑๓,๗๔๘,๒๐๐</b>	<b>๐</b>	<b>๑๑,๖๙๘,๒๐๐</b>	<b>๐</b>	<b>๑๓,๑๙๘,๒๐๐</b>	<b>๐</b>	<b>๑๒,๔๙๘,๒๐๐</b>	<b>๐</b>	<b>๕๑,๑๔๒,๘๐๐</b>
<b>รวมยุทธศาสตร์ที่ ๑-๕</b>	<b>๒</b>	<b>๑๕๙,๘๘๗,๓๗๕</b>	<b>๒</b>	<b>๘๖,๐๕๙,๐๑๗</b>	<b>๒</b>	<b>๗๘,๒๒๗,๖๐๐</b>	<b>๒</b>	<b>๑๘๙,๒๑๙,๖๐๐</b>	<b>๘</b>	<b>๕๑๓,๓๙๓,๕๙๒</b>

รายละเอียดโครงการพัฒนา  
แผนพัฒนาเทศบาลสี่ปี (พ.ศ. ๒๕๖๑ ถึง ๒๕๖๔)  
สำหรับ เทศบาลเมืองท่าเรือพระแท่นดำเนินการ

แบบ ผ.๐๑

ก. ยุทธศาสตร์จังหวัดที่ ๓ ส่งเสริมการท่องเที่ยวตามอัตลักษณ์ และการท่องเที่ยวปลอดภัย

ข. ยุทธศาสตร์การพัฒนาของ อปท. ในเขตจังหวัดที่ ๑ การพัฒนาด้านเศรษฐกิจ

๑. ยุทธศาสตร์การพัฒนาเศรษฐกิจ

๑.๒ แผนงานเคหะและชุมชน

ที่	โครงการ	วัตถุประสงค์	เป้าหมาย (ผลผลิตของโครงการ)	งบประมาณและที่ผ่านมา				ตัวชี้วัด (KPI)	ผลลัพธ์ที่คาดว่าจะได้รับ	หน่วยงาน ที่รับผิดชอบ
				๒๕๖๑ (บาท)	๒๕๖๒ (บาท)	๒๕๖๓ (บาท)	๒๕๖๔ (บาท)			
๑	ปรับปรุงภูมิทัศน์ริมน้ำแม่ น้ำแม่กลองให้เป็นแหล่งท่องเที่ยว	เพื่อส่งเสริมให้ริมแม่น้ำแม่กลองเป็นสถานที่ท่องเที่ยวที่สำคัญ และดึงดูดนักท่องเที่ยว	ก่อสร้างถนนสำหรับปั่นจักรยาน และทางเดินออกกำลังกาย จัดทำหาดทรายเทียม ติดตั้งระบบไฟฟ้า ก่อสร้างห้องน้ำพร้อมลานกีฬา ติดตั้งบ่อกรองน้ำเสีย พร้อมปรับปรุงบ่อบำบัดน้ำเสียและอื่นๆ	๒,๐๐๐,๐๐๐ (๒๕๖๐:๕,๓๐๐,๐๐๐)	๒,๐๐๐,๐๐๐	๑,๐๐๐,๐๐๐	๑,๐๐๐,๐๐๐	จำนวนแหล่งท่องเที่ยวเพิ่มขึ้น	๑. นักท่องเที่ยวเข้ามาแวะเยี่ยมเยียนในท้องถิ่นมากขึ้น ๒. ประชาชนในเขตเทศบาลมีรายได้เพิ่มมากขึ้น	กองช่าง
๒	ปรับปรุงภูมิทัศน์และพัฒนาระบบศูนย์บริการนักท่องเที่ยวเทศบาลเมืองท่าเรือพระแท่น	๑. เพื่อส่งเสริมให้เป็นสถานที่ท่องเที่ยวที่สำคัญ ๒. เพิ่มรายได้ให้แก่ท้องถิ่น ๓. เพื่อให้ศูนย์บริการนักท่องเที่ยวมีความพร้อมในการให้บริการแก่นักท่องเที่ยวมากขึ้น	ปรับปรุงห้องรับรอง ห้องร้านค้า ห้องน้ำ ปรับปรุงพื้น ลานจอดรถ สวนหย่อม ปรับภูมิทัศน์ให้สวยงามและอื่นๆ	๑,๘๐๐,๐๐๐ (๒๕๖๐:๑,๘๐๐,๐๐๐)	๑๐๐,๐๐๐	๑๐๐,๐๐๐	๑๐๐,๐๐๐	จำนวนนักท่องเที่ยวมาแวะใช้บริการเพิ่มขึ้น	๑. นักท่องเที่ยวเข้ามาแวะเยี่ยมเยียนในท้องถิ่นมากขึ้น ๒. ตำบลท่าเรือกลายเป็นแหล่งท่องเที่ยวที่สำคัญ ทำให้ประชาชนมีรายได้มากขึ้น	กองช่าง
๓	ปรับปรุงสวนเฉลิมพระเกียรติ ร.๙	๑. เพื่อพัฒนาพื้นที่ให้เป็นศูนย์กลางการท่องเที่ยวและนันทนาการ	ดำเนินการ ดังนี้ ๑. จ้างที่ปรึกษาออกแบบโครงการปรับปรุงภูมิทัศน์	๑๔,๑๕๐,๐๐๐ ๒๐๐,๐๐๐ (๒๕๖๐:๒๐๐,๐๐๐)	๑,๑๓๐,๐๐๐	๕๐๐,๐๐๐	๕๐๐,๐๐๐	ประชาชนมีความพึงพอใจมากกว่า	๑. มีสภาพภูมิทัศน์ที่สวยงามเป็นพื้นที่นันทนาการ และประชาชนมาใช้เป็นที่พักผ่อนหย่อนใจเพิ่มขึ้น	กองช่าง

รายละเอียดโครงการพัฒนา  
แผนพัฒนาเทศบาลสี่ปี (พ.ศ. ๒๕๖๑ ถึง ๒๕๖๔)  
สำหรับ เทศบาลเมืองท่าเรือพระแท่นดำเนินการ

ก. ยุทธศาสตร์จังหวัดที่ ๓ ส่งเสริมการท่องเที่ยวตามอัตลักษณ์ และการท่องเที่ยวปลอดภัย

ข. ยุทธศาสตร์การพัฒนาของ อปท. ในเขตจังหวัดที่ ๑ การพัฒนาด้านเศรษฐกิจ

๑. ยุทธศาสตร์การพัฒนาเศรษฐกิจ

๑.๒ แผนงานเคหะและชุมชน

ที่	โครงการ	วัตถุประสงค์	เป้าหมาย (ผลผลิตของโครงการ)	งบประมาณและที่ผ่านมา				ตัวชี้วัด (KPI)	ผลลัพธ์ที่คาดว่าจะได้รับ	หน่วยงาน ที่รับผิดชอบ
				๒๕๖๑ (บาท)	๒๕๖๒ (บาท)	๒๕๖๓ (บาท)	๒๕๖๔ (บาท)			
		๒. เพื่อปรับปรุงภูมิทัศน์ให้ เรียบร้อยสวยงาม ๓. เพื่อพัฒนาเศรษฐกิจ ในท้องถิ่น	๒. ปรับปรุงภูมิทัศน์สวนหลวง ร.๙ เช่น ปลุกต้นไม้ จัดสวน ก่อสร้าง ประติมากรรมจำลองปูนปั้นรูปสัตว์ ก่อสร้างน้ำตกจำลอง ปรับปรุง ห้องน้ำ ติดตั้งเครื่องเด็กเล่น ทำรั้ว รอบสระน้ำ เป็นต้น ๓. ก่อสร้างหลังคาคลุมสนามฟุตบอล และสนามบาสเก็ตบอล ๔. ก่อสร้างหลังคาคลุมสนามเด็กเล่น ๕. ปรับปรุงซ่อมแซมรั้วพร้อมประตู พร้อมปรับปรุงหรือก่อสร้างสิ่ง อำนวยความสะดวกต่างๆ	๒,๙๕๐,๐๐๐ <small>(๒๕๖๐:๒,๙๕๐,๐๐๐)</small>	๕๐๐,๐๐๐	๕๐๐,๐๐๐	๕๐๐,๐๐๐	ร้อยละ ๘๐	๒. เพิ่มรายได้ให้แก่ ประชาชนในเขตเทศบาล	
๔	ติดตั้งป้ายชื่อถนน/ซอย/ ชุมชน	เพื่อให้บุคคลที่สัญจรไปมา โดยเฉพะานักท่องเที่ยว มีความสะดวกในการ เดินทาง	ก่อสร้างพร้อมติดตั้งป้ายบอก ชื่อถนน ป้ายซอย ป้ายชุมชน ร้านค้าภายในเขตเทศบาล	๑๐๐,๐๐๐	๑๐๐,๐๐๐	๑๐๐,๐๐๐	๗๕๐,๐๐๐	ร้อยละ ของจำนวน ป้ายถนน เพิ่มมากขึ้น	มีป้ายบอกชื่อถนนแสดงให้ ประชาชนทั่วไปและผู้สัญจร ไปมาทราบ	กองช่าง

รายละเอียดโครงการพัฒนา  
แผนพัฒนาเทศบาลสี่ปี (พ.ศ. ๒๕๖๑ ถึง ๒๕๖๔)  
สำหรับ เทศบาลเมืองท่าเรือพระแท่นดำเนินการ

ก. ยุทธศาสตร์จังหวัดที่ ๓ ส่งเสริมการท่องเที่ยวตามอัตลักษณ์ และการท่องเที่ยวปลอดภัย

ข. ยุทธศาสตร์การพัฒนาของ อปท. ในเขตจังหวัดที่ ๑ การพัฒนาด้านเศรษฐกิจ

๑. ยุทธศาสตร์การพัฒนาเศรษฐกิจ

๑.๒ แผนงานเคหะและชุมชน

ที่	โครงการ	วัตถุประสงค์	เป้าหมาย (ผลผลิตของโครงการ)	งบประมาณและที่ผ่านมา				ตัวชี้วัด (KPI)	ผลลัพธ์ที่คาดว่าจะได้รับ	หน่วยงาน ที่รับผิดชอบ
				๒๕๖๑ (บาท)	๒๕๖๒ (บาท)	๒๕๖๓ (บาท)	๒๕๖๔ (บาท)			
๕	ปรับปรุงภูมิทัศน์บริเวณ ริมน้ำตอกจากวัดท่าเรือ ถึงบริเวณริมน้ำโครงการ บ้านมั่นคง	เพื่อส่งเสริมให้ริมแม่น้ำ แม่กลองเป็นสถานที่ ท่องเที่ยวที่สำคัญ และ ดึงดูดนักท่องเที่ยว	ทำการถมดินปรับระดับ เทลาน ค.ส.ล. พร้อมปรับปรุงภูมิทัศน์ถนน ริมน้ำ	-	๗,๕๐๐,๐๐๐	-	-	จำนวน แหล่ง ท่องเที่ยว เพิ่มขึ้น	นักท่องเที่ยวเข้ามาแวะ เยี่ยมชมในพื้นที่มากขึ้น	กองช่าง
๖	พัฒนาสถานที่สำคัญ ให้เป็นแหล่งท่องเที่ยว	๑. เพื่อส่งเสริมให้สถานที่ สำคัญเป็นแหล่งท่องเที่ยว ๒. เพิ่มรายได้ให้แก่ท้องถิ่น	พัฒนาหรือปรับปรุงภูมิทัศน์ให้ สถานที่สำคัญมีภูมิทัศน์ที่สวยงาม เช่น โรงเจ วัดตะคร้ำเอน วัดท่าเรือ วัดใหม่เจริญผล ริมตลิ่งแม่น้ำ แม่กลอง สวนสาธารณะ เป็นต้น	-	๕,๐๐๐,๐๐๐	๑,๐๐๐,๐๐๐	๑,๐๐๐,๐๐๐	จำนวนนัก ท่องเที่ยว มาแวะ เพิ่มขึ้น	๑. นักท่องเที่ยวเข้ามาแวะ เยี่ยมชมในพื้นที่มากขึ้น ๒. ประชาชนในเขตเทศบาล มีรายได้เพิ่มมากขึ้น	กองช่าง
๗	ปรับปรุงและพัฒนา ตลาดสดริมน้ำให้เป็น แหล่งท่องเที่ยว (ถนนการค้าร้อยปี)	๑. เพื่อให้มีแบบโครงการ ปรับปรุงสภาพภูมิทัศน์ ๒. เพื่อเพิ่มรายได้ให้แก่ ประชาชน ๓. เสริมสร้างความเข้มแข็ง ของระบบเศรษฐกิจใน ท้องถิ่นในการจำหน่ายสินค้า	ดำเนินการดังนี้ ๑. จ้างที่ปรึกษาออกแบบการ ปรับปรุงภูมิทัศน์ถนนริมน้ำและ ตลาดสด ตั้งแต่ศาลเจ้าแม่ทับทิม ไปจนถึงหนองรี ๒. ปรับปรุงและพัฒนาตลาดริมน้ำ ริมน้ำให้เป็นสถานที่พักผ่อน โดย ก่อสร้างโครงหลังคาเหล็กมุงด้วย	-	๒๐๐,๐๐๐ ๒๐๐,๐๐๐	๓,๑๑๐,๐๐๐	-	ร้อยละ ของจำนวน ครัวเรือน มีรายได้ เพิ่มขึ้น	ประชาชนได้รับความ สะดวกสบายและมีรายได้ จากการจำหน่ายสินค้า เพิ่มขึ้น	กองช่าง

รายละเอียดโครงการพัฒนา  
แผนพัฒนาเทศบาลสี่ปี (พ.ศ. ๒๕๖๑ ถึง ๒๕๖๔)  
สำหรับ เทศบาลเมืองท่าเรือพระแท่นดำเนินการ

แบบ ผ.๐๑

ก. ยุทธศาสตร์จังหวัดที่ ๓ ส่งเสริมการท่องเที่ยวตามอัตลักษณ์ และการท่องเที่ยวปลอดภัย

ข. ยุทธศาสตร์การพัฒนาของ อปท. ในเขตจังหวัดที่ ๑ การพัฒนาด้านเศรษฐกิจ

๑. ยุทธศาสตร์การพัฒนาเศรษฐกิจ

๑.๒ แผนงานเคหะและชุมชน

ที่	โครงการ	วัตถุประสงค์	เป้าหมาย (ผลผลิตของโครงการ)	งบประมาณและที่ผ่านมา				ตัวชี้วัด (KPI)	ผลลัพธ์ที่คาดว่าจะได้รับ	หน่วยงาน ที่รับผิดชอบ
				๒๕๖๑ (บาท)	๒๕๖๒ (บาท)	๒๕๖๓ (บาท)	๒๕๖๔ (บาท)			
			แผ่นเหล็กรีดลอน (MetalSheet) บริเวณถนนตลาดสดริมน้ำ							
๘	ปรับปรุงศูนย์สินค้า พื้นเมือง (OTOP)	เพื่อพัฒนาและปรับปรุง ศูนย์ OTOP ให้เป็นตลาด ตลาดกลางในการจำหน่าย สินค้าเกษตร สินค้าพื้นเมือง รวมถึงสินค้าชุมชน	พัฒนาและปรับปรุงบริเวณ ศูนย์จำหน่ายสินค้าพื้นเมือง อาคาร ๔ จนถึงสุดเขตเทศบาล	-	๑,๐๐๐,๐๐๐	-	-	มีผู้มาแวะ ซื้อสินค้า เพิ่มขึ้น	๑. เป็นตลาดกลางในการ จำหน่ายสินค้าเกษตร ๒. ชีตความสามารถในการ แข่งขันด้านการผลิตและ จำหน่ายสินค้าเกษตรเพิ่มขึ้น	สำนักปลัด เทศบาล
๙	ก่อสร้างสะพานลอย พร้อมปรับปรุงภูมิทัศน์	๑. เพื่อรองรับนักท่องเที่ยวที่ มาแวะพักรถบริเวณฝั่งตรง ข้ามศูนย์บริการนักท่องเที่ยว ให้สามารถเดินข้ามมาได้ อย่างสะดวก และปลอดภัย ๒. เพื่อให้มีชุมชนสะพาน ลอยที่สวยงาม ต้อนรับ นักท่องเที่ยวผู้เดินทางภาค ตะวันตก	ก่อสร้างสะพานลอยยาวไม่น้อยกว่า ๓๐.๐๐ เมตร พร้อมซุ้มเฉลิม พระเกียรติ ปูลานจอตระกอสฟัลท์ ติกคอนกรีตพื้นที่ไม่น้อยกว่า๑,๒๐๐ ตร.ม. พร้อมทำระบบระบายน้ำ ความยาวไม่น้อยกว่า ๑๐๐ เมตร บริเวณหน้าศูนย์บริการนักท่องเที่ยว	-	-	-	๗,๕๐๐,๐๐๐	ประชาชน มีความ พึงพอใจ มากกว่า ร้อยละ ๘๐	นักท่องเที่ยวที่ต้องการเข้ามา ที่ศูนย์บริการนักท่องเที่ยว มีความสะดวกในการแวะมา ใช้บริการมากยิ่งขึ้น โดย สามารถเดินข้ามถนนมาได้ อย่างปลอดภัย	กองช่าง

รายละเอียดโครงการพัฒนา  
แผนพัฒนาเทศบาลสี่ปี (พ.ศ. ๒๕๖๑ ถึง ๒๕๖๔)  
สำหรับ เทศบาลเมืองท่าเรือพระแท่นดำเนินการ

ก. ยุทธศาสตร์จังหวัดที่ ๓ ส่งเสริมการท่องเที่ยวตามอัตลักษณ์ และการท่องเที่ยวปลอดภัย

ข. ยุทธศาสตร์การพัฒนาของ อปท. ในเขตจังหวัดที่ ๑ การพัฒนาด้านเศรษฐกิจ

๑. ยุทธศาสตร์การพัฒนาเศรษฐกิจ

๑.๒ แผนงานเคหะและชุมชน

ที่	โครงการ	วัตถุประสงค์	เป้าหมาย (ผลผลิตของโครงการ)	งบประมาณและที่ผ่านมา				ตัวชี้วัด (KPI)	ผลลัพธ์ที่คาดว่าจะได้รับ	หน่วยงาน ที่รับผิดชอบ
				๒๕๖๑ (บาท)	๒๕๖๒ (บาท)	๒๕๖๓ (บาท)	๒๕๖๔ (บาท)			
๑๐	ปรับปรุงภูมิทัศน์ ริมคลองชลประทาน ฝั่งซ้าย (ตั้งแต่ศูนย์ OTOP ถึงหน้าสระ สวนหลวง ร.๙)	๑. เพื่อให้ริมคลองมีสภาพ ภูมิทัศน์ที่สวยงาม ร่มรื่น ๒. เพื่อเสริมสร้างความ เข้มแข็งของระบบ เศรษฐกิจ	ก่อสร้าง ปรับปรุง บำรุงรักษา ภูมิทัศน์ริมคลองชลประทานโดยมี พื้นที่กว้างประมาณ ๓๐.๐๐ เมตร ยาวไม่น้อยกว่า ๕๐๐.๐๐ เมตร	-	-	-	๑๐,๐๐๐,๐๐๐	มีสถานที่ พักผ่อน หย่อนใจ เพิ่มขึ้น	๑.บริเวณริมคลองมีสภาพ ภูมิทัศน์ที่สวยงามและร่มรื่น ๒. เศรษฐกิจชุมชนดีขึ้น	กองช่าง
๑๑	ปรับปรุงภูมิทัศน์ริมฝั่ง ถนนแสงชูโตสายใหม่	๑. เพื่อปรับปรุงสภาพ ภูมิทัศน์ให้มีความสวยงาม มากขึ้น ๒. เพื่อเป็นศูนย์กลางการ ท่องเที่ยวของจังหวัด กาญจนบุรี ๓. ประชาชนมีรายได้เพิ่ม ขึ้นทำให้เศรษฐกิจดีขึ้น	ดำเนินการดังนี้ ๑. ขออนุญาตแขวงทาง ๒. จ้างที่ปรึกษาออกแบบโครงการ เพื่อพัฒนาพื้นที่นันทนาการและ การท่องเที่ยว ๓. ก่อสร้าง ปรับปรุงภูมิทัศน์ ริมฝั่ง ถนนแสงชูโตสายใหม่บริเวณตั้งแต่ สี่แยกไฟแดงโรงเรียนอนุชนศึกษา ไปจนถึงห้วยสวนหลวงความยาว รวมไม่น้อยกว่า ๖๐๐ เมตร	-	-	๑๕๐,๐๐๐ ๑๕๐,๐๐๐	๕๐,๐๐๐,๐๐๐  ๕๐,๐๐๐,๐๐๐	ร้อยละ ของจำนวน นักท่องเที่ยว ที่ท่องเที่ยว ในเขต เทศบาล เพิ่มขึ้น	๑. บริเวณริมฝั่งถนนแสงชูโต สายใหม่มีสภาพภูมิทัศน์ที่ สวยงามและร่มรื่น ๒. ประชาชนมีสถานที่ พักผ่อนหย่อนใจมากขึ้น ๓. เป็นตลาดกลางในการ จำหน่ายสินค้าต่างๆ และ เป็นศูนย์กลางการท่องเที่ยว เชิงอนุรักษ์	กองช่าง
รวม	๑๑ โครงการ	-	-	๑๘,๐๕๐,๐๐๐	๑๗,๐๓๐,๐๐๐	๕,๙๖๐,๐๐๐	๗๐,๘๕๐,๐๐๐	-	-	-



รายละเอียดโครงการพัฒนา  
แผนพัฒนาเทศบาลสี่ปี (พ.ศ. ๒๕๖๑ ถึง ๒๕๖๔)  
สำหรับ เทศบาลเมืองท่าเรือพระแท่นดำเนินการ

ก. ยุทธศาสตร์จังหวัดที่ ๓ ส่งเสริมการท่องเที่ยวตามอัตลักษณ์ และการท่องเที่ยวปลอดภัย

ข. ยุทธศาสตร์การพัฒนาของ อปท. ในเขตจังหวัดที่ ๑ การพัฒนาด้านเศรษฐกิจ

๑. ยุทธศาสตร์การพัฒนาเศรษฐกิจ

๑.๔ แผนงานศาสนาวัฒนธรรมและนันทนาการ

ที่	โครงการ	วัตถุประสงค์	เป้าหมาย (ผลผลิตของโครงการ)	งบประมาณและที่ผ่านมา				ตัวชี้วัด (KPI)	ผลลัพธ์ที่คาดว่าจะได้รับ	หน่วยงาน ที่รับผิดชอบ
				๒๕๖๑ (บาท)	๒๕๖๒ (บาท)	๒๕๖๓ (บาท)	๒๕๖๔ (บาท)			
๑	ประชาสัมพันธ์การท่องเที่ยวและเตรียมความพร้อมสู่ประชาคมอาเซียน	๑. เพื่อให้ประชาชนรับทราบกิจกรรมหรือรู้จักแหล่งท่องเที่ยวภายในจังหวัดกาญจนบุรีมากขึ้น ๒. เพื่อเผยแพร่ความรู้ความเข้าใจข้อมูลเบื้องต้นเกี่ยวกับประชาคมอาเซียนให้ประชาชนรับทราบ	จัดกิจกรรมเพื่อประชาสัมพันธ์การท่องเที่ยวในท้องถิ่นและในจังหวัดกาญจนบุรี รวมถึงจัดทำสื่อ จัดซื้อธงสัญลักษณ์ หรือจัดนิทรรศการให้ความรู้ความเข้าใจเกี่ยวกับประชาคมอาเซียนแก่ประชาชน	๓๕,๐๐๐ (๒๕๖๐:๓๕,๐๐๐) (๒๕๕๙:๓๕,๐๐๐) (๒๕๕๘:๑๐๐,๐๐๐)	๓๕,๐๐๐	๓๕,๐๐๐	๓๕,๐๐๐	ร้อยละของประชาชนมีความรู้เรื่องอาเซียนเพิ่มขึ้น	๑. สามารถดึงดูดนักท่องเที่ยวให้เข้ามาแวะเยี่ยมเยียนจังหวัดกาญจนบุรีมากขึ้น ๒. ประชาชนมีความพร้อมในการเตรียมตัวเข้าเศรษฐกิจอาเซียน	กองวิชาการและแผนงาน
๒	ส่งเสริมการท่องเที่ยว	๑. เพื่อแสดงออกให้เห็นว่าตำบลท่าเรือมีประวัติความเป็นมาจุดเด่นของดีที่น่าสนใจ ๒. เพื่อส่งเสริมการท่องเที่ยวภายในเขตเทศบาล และกระตุ้นเศรษฐกิจ ๓. เพิ่มรายได้ให้กับประชาชนในเขตเทศบาล	จัดกิจกรรมส่งเสริมการท่องเที่ยวและกิจกรรมถนนคนเดิน ในเขตเทศบาล	๕๐,๐๐๐ (๒๕๖๐:๕๐,๐๐๐) (๒๕๕๙:๑๐,๐๐๐) (๒๕๕๘:๑๐๐,๐๐๐)	๕๐,๐๐๐	๕๐,๐๐๐	๕๐,๐๐๐	ร้อยละของจำนวนผู้ร่วมกิจกรรมมีความพึงพอใจมากกว่าร้อยละ ๘๐	๑. เกิดเวทีในการแสดงออกใหม่ๆ ๒. เป็นแหล่งเรียนรู้ที่ไม่ได้อยู่ในรั้วโรงเรียน ๓. คนท่าเรือมีความรัก ความสามัคคีมากขึ้น	สำนักปลัดเทศบาล
รวม	๒ โครงการ	-	-	๘๕,๐๐๐	๘๕,๐๐๐	๘๕,๐๐๐	๘๕,๐๐๐	-	-	-

รายละเอียดโครงการพัฒนา  
แผนพัฒนาเทศบาลสี่ปี (พ.ศ. ๒๕๖๑ ถึง ๒๕๖๔)  
สำหรับ เทศบาลเมืองท่าเรือพระแท่นดำเนินการ

ก. ยุทธศาสตร์จังหวัดที่ ๕ ส่งเสริมการพัฒนาระบบเศรษฐกิจ เขตเศรษฐกิจพิเศษ และการค้าชายแดน

ข. ยุทธศาสตร์การพัฒนาของ อปท. ในเขตจังหวัดที่ ๑ การพัฒนาด้านเศรษฐกิจ

๑. ยุทธศาสตร์การพัฒนาเศรษฐกิจ

๑.๑ แผนงานสาธารณสุข

ที่	โครงการ	วัตถุประสงค์	เป้าหมาย (ผลผลิตของโครงการ)	งบประมาณและที่ผ่านมา				ตัวชี้วัด (KPI)	ผลลัพธ์ที่คาดว่าจะได้รับ	หน่วยงาน ที่รับผิดชอบ
				๒๕๖๑ (บาท)	๒๕๖๒ (บาท)	๒๕๖๓ (บาท)	๒๕๖๔ (บาท)			
๑	เทศกาลอาหารอร่อย ของดีเมืองท่าเรือ	๑. เพื่อกระตุ้นเศรษฐกิจชุมชน เพิ่มช่องทางการตลาดให้แก่ ผู้ประกอบการอาหาร ๒. เพื่อเพิ่มรายได้ให้แก่ชุมชน ๓. เพื่อปลูกจิตสำนึกให้ ผู้ประกอบการได้ตระหนักถึง ความสะอาดของอาหารและมี รสชาติที่ดี ลดอัตราเสี่ยงคือ การแพร่ระบาดของโรคที่เกิดจาก การบริโภคอาหารที่ไม่ปลอดภัย	จัดเทศกาลอาหารดี อาหารอร่อย พร้อมจัดอบรมให้ความรู้ มอบป้าย อาหารสะอาด รสชาติอร่อยให้แก่ ร้านค้าที่ผ่านเกณฑ์มาตรฐาน	-	๒๐๐,๐๐๐	๒๐๐,๐๐๐	๒๐๐,๐๐๐	ร้อยละ ของผู้ผ่าน การฝึกอบรม มีรายได้ เพิ่มขึ้น	๑. ประชาชนได้บริโภค อาหารดีราคาถูก และ รสชาติอร่อย ๒. ผู้ประกอบการร้านอาหาร ได้มีส่วนร่วมในการรณรงค์ ป้องกันโรคที่เกิดจากการ บริโภคอาหารทำให้ผู้บริโภค ได้รับประโยชน์มากยิ่งขึ้น ๓. เศรษฐกิจชุมชนเข้มแข็ง	กอง สาธารณสุขฯ
รวม	๑ โครงการ	-	-	-	๒๐๐,๐๐๐	๒๐๐,๐๐๐	๒๐๐,๐๐๐	-	-	-

รายละเอียดโครงการพัฒนา  
แผนพัฒนาเทศบาลสี่ปี (พ.ศ. ๒๕๖๑ ถึง ๒๕๖๔)  
สำหรับ เทศบาลเมืองท่าเรือพระแท่นดำเนินการ

แบบ ผ.๐๑

ก. ยุทธศาสตร์จังหวัดที่ ๕ ส่งเสริมการพัฒนาระบบเศรษฐกิจ เขตเศรษฐกิจพิเศษ และการค้าชายแดน

ข. ยุทธศาสตร์การพัฒนาของ อปท. ในเขตจังหวัดที่ ๑ การพัฒนาด้านเศรษฐกิจ

๑. ยุทธศาสตร์การพัฒนาเศรษฐกิจ

๑.๓ แผนงานสร้างความเข้มแข็งของชุมชน

ที่	โครงการ	วัตถุประสงค์	เป้าหมาย (ผลผลิตของโครงการ)	งบประมาณและที่มา				ตัวชี้วัด (KPI)	ผลลัพธ์ที่คาดว่าจะได้รับ	หน่วยงาน ที่รับผิดชอบ
				๒๕๖๑ (บาท)	๒๕๖๒ (บาท)	๒๕๖๓ (บาท)	๒๕๖๔ (บาท)			
๑	ส่งเสริมอาชีพชุมชน	๑. เพื่อพัฒนาและส่งเสริมอาชีพให้เหมาะสมกับสภาพของชุมชน ๒. เพื่อเพิ่มรายได้และลดปัญหาการว่างงาน	จัดฝึกอบรมความรู้พื้นฐานอาชีพต่างๆ เช่น อบรมให้ความรู้เรื่องการผลิตและใช้สารชีวภัณฑ์ ให้ความรู้เรื่องเตาประหยัดพลังงาน เป็นต้น	๓๐,๐๐๐ (๒๕๖๐:๓๐,๐๐๐) ๒๕๕๙:๓๐,๐๐๐ ๒๕๕๘:๓๐,๐๐๐	๓๐,๐๐๐	๓๐,๐๐๐	๓๐,๐๐๐	ร้อยละของผู้ผ่าน การฝึก อบรม มีรายได้ เพิ่มขึ้น	๑. ประชาชนมีอาชีพและมีรายได้เพิ่มขึ้น ๒. ประชาชนมีการใช้เวลาว่างให้เป็นประโยชน์	กอง สวัสดิการฯ
รวม	๑ โครงการ	-	-	๓๐,๐๐๐	๓๐,๐๐๐	๓๐,๐๐๐	๓๐,๐๐๐	-	-	

รายละเอียดโครงการพัฒนา  
แผนพัฒนาเทศบาลสี่ปี (พ.ศ. ๒๕๖๑ ถึง ๒๕๖๔)  
สำหรับ เทศบาลเมืองท่าเรือพระแท่นดำเนินการ

แบบ ผ.๐๑

ก. ยุทธศาสตร์จังหวัดที่ ๑ เสริมสร้างสังคมเป็นสุข และสังคมแห่งการเรียนรู้

ข. ยุทธศาสตร์การพัฒนาของ อปท. ในเขตจังหวัดที่ ๓ การพัฒนาด้านสังคม

๒. ยุทธศาสตร์การพัฒนาคุณภาพชีวิตและสังคม

๒.๑ แผนงานบริหารงานทั่วไป

ที่	โครงการ	วัตถุประสงค์	เป้าหมาย (ผลผลิตของโครงการ)	งบประมาณและที่ผ่านมา				ตัวชี้วัด (KPI)	ผลลัพธ์ที่คาดว่าจะได้รับ	หน่วยงาน ที่รับผิดชอบ
				๒๕๖๑ (บาท)	๒๕๖๒ (บาท)	๒๕๖๓ (บาท)	๒๕๖๔ (บาท)			
๑	ประชุมประชาคมระดับ ชุมชน/ระดับชุมชนเมือง	๑. เพื่อรับฟัง แลกเปลี่ยนความคิดเห็นข้อมูลปัญหา/ความเดือดร้อน ความต้องการ และร่วมกันหาแนวทางการแก้ไข ปัญหาของประชาชนในท้องถิ่น ๒. เพื่อให้ได้ข้อมูลมาวิเคราะห์หาประเด็นการพัฒนากำหนด ยุทธศาสตร์/แนวทางการพัฒนา ๓. เพื่อส่งเสริมสนับสนุนการจัดทำแผนชุมชน ๔. เพื่อนำข้อมูลไปกำหนด แผนงานโครงการบรรจุในแผนพัฒนาเทศบาลสี่ปี (๒๕๖๓)	คณะกรรมการพัฒนาเทศบาลร่วมกับเทศบาล จัดประชุมประชาคมท้องถิ่นระดับชุมชน ๑๙ ชุมชน และประชาคมระดับชุมชนเมือง	๕๘,๐๐๐ (๒๕๖๐:๕๐,๐๐๐)	๕๘,๐๐๐	๕๘,๐๐๐	๕๘,๐๐๐	- จำนวนข้อมูลปัญหา/คตค.ของชุมชนครบทั้ง๑๙ชุมชน-จำนวนผู้เข้าร่วมประชาคมไม่น้อยกว่าร้อยละ๖๐ของสัดส่วนประชาคม	๑. เทศบาลมีข้อมูลปัญหาความต้องการของประชาชนมาใช้ในการจัดทำแผนพัฒนาเทศบาล ๒. ประชาชนมีส่วนร่วมคิดร่วมทำและร่วมแก้ไขปัญหาของชุมชน	กองวิชาการและแผนงาน

รายละเอียดโครงการพัฒนา  
แผนพัฒนาเทศบาลสี่ปี (พ.ศ. ๒๕๖๑ ถึง ๒๕๖๔)  
สำหรับ เทศบาลเมืองท่าเรือพระแท่นดำเนินการ

แบบ ผ.๐๑

ก. ยุทธศาสตร์จังหวัดที่ ๑ เสริมสร้างสังคมเป็นสุข และสังคมแห่งการเรียนรู้

ข. ยุทธศาสตร์การพัฒนาของ อปท. ในเขตจังหวัดที่ ๓ การพัฒนาด้านสังคม

๒. ยุทธศาสตร์การพัฒนาคุณภาพชีวิตและสังคม

๒.๑ แผนงานบริหารงานทั่วไป

ที่	โครงการ	วัตถุประสงค์	เป้าหมาย (ผลผลิตของโครงการ)	งบประมาณและที่ผ่านมา				ตัวชี้วัด (KPI)	ผลลัพธ์ที่คาดว่าจะได้รับ	หน่วยงาน ที่รับผิดชอบ
				๒๕๖๑ (บาท)	๒๕๖๒ (บาท)	๒๕๖๓ (บาท)	๒๕๖๔ (บาท)			
๒	อบรมเชิงปฏิบัติการเพื่อจัดทำแผนพัฒนาท้องถิ่น	เพื่อให้การจัดทำแผนพัฒนาเทศบาลมีประสิทธิภาพมากขึ้น	จัดอบรมเชิงปฏิบัติการเพื่อการจัดทำแผนพัฒนาท้องถิ่น แผนชุมชนให้แก่ คณะกรรมการสนับสนุนการจัดทำแผนฯ คณะกรรมการพัฒนาเทศบาล และตัวแทนประชาคมในเขตเทศบาล	๕๐,๐๐๐	๕๐,๐๐๐	๕๐,๐๐๐	๕๐,๐๐๐	ผู้เข้ารับ การอบรม มีความรู้ เพิ่มขึ้น	แผนพัฒนาเทศบาลเมืองท่าเรือพระแท่นมีคุณภาพสามารถนำไปใช้ประโยชน์ได้อย่างแท้จริง	กองวิชาการ และแผนงาน
รวม	๒ โครงการ	-	-	๑๐๘,๐๐๐	๑๐๘,๐๐๐	๑๐๘,๐๐๐	๑๐๘,๐๐๐	-	-	

รายละเอียดโครงการพัฒนา  
แผนพัฒนาเทศบาลสี่ปี (พ.ศ. ๒๕๖๑ ถึง ๒๕๖๔)  
สำหรับ เทศบาลเมืองท่าเรือพระแท่นดำเนินการ

แบบ ผ.๐๑

ก. ยุทธศาสตร์จังหวัดที่ ๑ เสริมสร้างสังคมเป็นสุข และสังคมแห่งการเรียนรู้

ข. ยุทธศาสตร์การพัฒนาของ อปท. ในเขตจังหวัดที่ ๓ การพัฒนาด้านสังคม

๒. ยุทธศาสตร์การพัฒนาคุณภาพชีวิตและสังคม

๒.๒ แผนงานการรักษาความสงบภายใน

ที่	โครงการ	วัตถุประสงค์	เป้าหมาย (ผลผลิตของโครงการ)	งบประมาณและที่ผ่านมา				ตัวชี้วัด (KPI)	ผลลัพธ์ที่คาดว่าจะได้รับ	หน่วยงาน ที่รับผิดชอบ
				๒๕๖๑ (บาท)	๒๕๖๒ (บาท)	๒๕๖๓ (บาท)	๒๕๖๔ (บาท)			
๑	ฝึกอบรบหรือทบทวน อาสาสมัครป้องกันภัยฝ่าย พลเรือน	เพื่อเพิ่มประสิทธิภาพในการ บริการ การจัดการด้านการ ป้องกันและบรรเทาสาธารณภัย เยาวชน	จัดฝึกอบรบอาสาสมัครป้องกันภัย ฝ่ายพลเรือน จำนวน ๑ ครั้ง	๑๐,๐๐๐ (๒๕๖๐ : ๔๐,๐๐๐) (๒๕๕๙ : ๔๐,๐๐๐) (๒๕๕๘ : ๔๐,๐๐๐)	๑๐,๐๐๐	๑๐,๐๐๐	๑๐,๐๐๐	สมาชิก อปพร.มี ประสิทธิ- ภาพมากขึ้น	อาสาสมัครป้องกันภัยฝ่าย พลเรือนสามารถปฏิบัติหน้าที่ ได้อย่างมีประสิทธิภาพ	สำนักปลัด เทศบาล
๒	อบรมให้ความรู้เกี่ยวกับ การป้องกันและระงับ อัคคีภัยให้แก่โรงเรียน ภายในเขตเทศบาล	เพื่อเสริมสร้างความรู้ในการ ป้องกัน และระงับอัคคีภัย เบื้องต้นให้แก่นักเรียนในโรงเรียน ภายในเขตเทศบาล	จัดฝึกอบรบเรื่องการป้องกันอัคคีภัย ให้แก่แก่นักเรียนในโรงเรียนภายใน เขตเทศบาล จำนวน ๗ โรงเรียน	๔๐,๐๐๐ (๒๕๖๐ : ๔๐,๐๐๐) (๒๕๕๙ : ๔๐,๐๐๐) (๒๕๕๘ : ๔๐,๐๐๐)	๔๐,๐๐๐	๔๐,๐๐๐	๔๐,๐๐๐	นักเรียนที่ รับการอบรม มีความรู้ มากขึ้น	เด็กนักเรียนมีความรู้และ สามารถช่วยเหลือตนเอง หรือมีส่วนร่วมในการป้องกัน และระงับอัคคีภัยเบื้องต้น	สำนักปลัด เทศบาล
๓	เสริมสร้างศักยภาพชุมชน และการฝึกซ้อมแผน ป้องกันและบรรเทา สาธารณภัย	เพื่อให้ชุมชนในพื้นที่เสี่ยงภัยมี ความพร้อมในการจัดการ สาธารณภัยของชุมชนอย่างเป็น ระบบโดยชุมชนคิดเอง ทำเอง และใช้ทรัพยากรของชุมชนเอง	จัดทำแผนป้องกันและบรรเทา สาธารณภัย และฝึกซ้อมแผนอย่าง สม่ำเสมอ มีระบบเฝ้าระวังและแจ้ง เตือนภัย และมี อปพร.หรือมี มิสเตอร์เตือนภัย โดยประสานงาน กับสนง.ป้องกันฯจังหวัดกาญจนบุรี อำเภอท่ามะกา สนง.สาธารณสุข จังหวัด สนง. พัฒนาชุมชนจังหวัด	๕๐,๐๐๐ (๒๕๖๐ : ๕๐,๐๐๐) (๒๕๕๙ : ๕๐,๐๐๐) (๒๕๕๘ : ๕๐,๐๐๐)	๕๐,๐๐๐	๕๐,๐๐๐	๕๐,๐๐๐	ร้อยละ ของ ประชาชน ที่มีความ พร้อมใน การจัดการ สาธารณภัย	สามารถป้องกันและลดความ สูญเสียได้อย่างมีประสิทธิภาพ	สำนักปลัด เทศบาล

รายละเอียดโครงการพัฒนา  
แผนพัฒนาเทศบาลสี่ปี (พ.ศ. ๒๕๖๑ ถึง ๒๕๖๔)  
สำหรับ เทศบาลเมืองท่าเรือพระแท่นดำเนินการ

แบบ ผ.๐๑

ก. ยุทธศาสตร์จังหวัดที่ ๑ เสริมสร้างสังคมเป็นสุข และสังคมแห่งการเรียนรู้

ข. ยุทธศาสตร์การพัฒนาของ อปท. ในเขตจังหวัดที่ ๓ การพัฒนาด้านสังคม

๒. ยุทธศาสตร์การพัฒนาคุณภาพชีวิตและสังคม

๒.๒ แผนงานการรักษาความสงบภายใน

ที่	โครงการ	วัตถุประสงค์	เป้าหมาย (ผลผลิตของโครงการ)	งบประมาณและที่ผ่านมา				ตัวชี้วัด (KPI)	ผลลัพธ์ที่คาดว่าจะได้รับ	หน่วยงาน ที่รับผิดชอบ
				๒๕๖๑ (บาท)	๒๕๖๒ (บาท)	๒๕๖๓ (บาท)	๒๕๖๔ (บาท)			
๔	จัดหาป้ายจราจรและสัญญาณไฟจราจรต่างๆ	เพื่อป้องกันและลดอุบัติเหตุสำหรับประชาชนผู้ใช้รถใช้ถนนในเขตเทศบาล มีป้ายจราจรและสัญญาณไฟจราจรเพื่อบอกเตือนในการสัญจรไปมา	ขอรับการสนับสนุนงบประมาณเพื่อจัดซื้อป้ายจราจร ป้ายเตือนสัญญาณไฟจราจรต่างๆ และอุปกรณ์ที่ใช้ในการควบคุมการสัญจรต่างๆ จากส่วนกลาง	๑,๐๐๐,๐๐๐ (๒๕๖๐:๑,๐๐๐,๐๐๐)	-	-	-	จำนวนประชาชนที่มีความปลอดภัยในชีวิตและทรัพย์สินมากขึ้น	สามารถป้องกันและลดการสูญเสียด้านชีวิต ร่างกาย และทรัพย์สินของประชาชนได้อย่างมีประสิทธิภาพ	สำนักปลัดเทศบาล
๕	ถนนสีขาว	เพื่อสร้างจิตสำนึกในการขับขี่และเพิ่มความปลอดภัยบนท้องถนน	จัดอบรมให้ความรู้ขับขี่ปลอดภัยให้แก่ เยาวชน อปพร. และประชาชนทั่วไป พร้อมจัดกิจกรรมรณรงค์ความปลอดภัยบนท้องถนนให้คนขับขี่มีจิตสำนึก เช่น ใส่หมวกกันน็อคและใช้กฎจราจรที่ถูกต้อง	๑๐,๐๐๐ (๒๕๖๐ : ๑๐,๐๐๐) (๒๕๕๙ : ๑๐,๐๐๐) (๒๕๕๘ : ๑๐,๐๐๐)	๑๐,๐๐๐	๑๐,๐๐๐	๑๐,๐๐๐	จำนวนประชาชนที่มีความปลอดภัยในชีวิตและทรัพย์สินมากขึ้น	สามารถลดอุบัติเหตุบนถนนให้น้อยลงได้	สำนักปลัดเทศบาล

รายละเอียดโครงการพัฒนา  
แผนพัฒนาเทศบาลสี่ปี (พ.ศ. ๒๕๖๑ ถึง ๒๕๖๔)  
สำหรับ เทศบาลเมืองท่าเรือพระแท่นดำเนินการ

แบบ ผ.๐๑

ก. ยุทธศาสตร์จังหวัดที่ ๑ เสริมสร้างสังคมเป็นสุข และสังคมแห่งการเรียนรู้

ข. ยุทธศาสตร์การพัฒนาของ อปท. ในเขตจังหวัดที่ ๓ การพัฒนาด้านสังคม

๒. ยุทธศาสตร์การพัฒนาคุณภาพชีวิตและสังคม

๒.๒ แผนงานการรักษาความสงบภายใน

ที่	โครงการ	วัตถุประสงค์	เป้าหมาย (ผลผลิตของโครงการ)	งบประมาณและที่ผ่านมา				ตัวชี้วัด (KPI)	ผลลัพธ์ที่คาดว่าจะได้รับ	หน่วยงาน ที่รับผิดชอบ
				๒๕๖๑ (บาท)	๒๕๖๒ (บาท)	๒๕๖๓ (บาท)	๒๕๖๔ (บาท)			
๖	เฝ้าระวังภัยในชุมชน	เพื่อให้ชุมชนมีความปลอดภัยในชีวิตและทรัพย์สิน สามารถแจ้งเตือนภัยให้หน่วยงานราชการทราบได้อย่างทันเวลา รวมทั้งส่งเสริมความรับผิดชอบต่อสังคมของภาคประชาชน ภาครัฐ และภาคเอกชนร่วมกัน	จัดอบรมและจัดจ้ำงยามเพื่อเฝ้าระวังภัยในชุมชน ในเขตเทศบาล	๕๐๐,๐๐๐ (๒๕๖๐ : ๕๐๐,๐๐๐) (๒๕๕๙ : ๕๐๐,๐๐๐) (๒๕๕๘:๑,๐๐๐,๐๐๐)	๕๐๐,๐๐๐	๕๐๐,๐๐๐	๕๐๐,๐๐๐	จำนวนประชาชนที่มีความปลอดภัยในชีวิตและทรัพย์สินมากขึ้น	ประชาชนมีความปลอดภัยในชีวิตและทรัพย์สิน ชุมชนมีความเข้มแข็งปลอดภัยจากยาเสพติด	สำนักปลัดเทศบาล
รวม	๖ โครงการ	-	-	๑,๖๑๐,๐๐๐	๖๑๐,๐๐๐	๖๑๐,๐๐๐	๖๑๐,๐๐๐	-	-	



รายละเอียดโครงการพัฒนา  
แผนพัฒนาเทศบาลสี่ปี (พ.ศ. ๒๕๖๑ ถึง ๒๕๖๔)  
สำหรับ เทศบาลเมืองท่าเรือพระแท่นดำเนินการ

แบบ ผ.๐๑

ก. ยุทธศาสตร์จังหวัดที่ ๑ เสริมสร้างสังคมเป็นสุข และสังคมแห่งการเรียนรู้

ข. ยุทธศาสตร์การพัฒนาของ อปท. ในเขตจังหวัดที่ ๓ การพัฒนาด้านสังคม

๒. ยุทธศาสตร์การพัฒนาคุณภาพชีวิตและสังคม

๒.๓ แผนงานการศึกษา

ที่	โครงการ	วัตถุประสงค์	เป้าหมาย (ผลผลิตของโครงการ)	งบประมาณและที่ผ่านมา				ตัวชี้วัด (KPI)	ผลลัพธ์ที่คาดว่าจะได้รับ	หน่วยงาน ที่รับผิดชอบ
				๒๕๖๑ (บาท)	๒๕๖๒ (บาท)	๒๕๖๓ (บาท)	๒๕๖๔ (บาท)			
๑	พัฒนาระบบการประกันคุณภาพภายในสถานศึกษา	๑. เพื่อให้การบริหารงานศูนย์พัฒนาเด็กเล็ก โรงเรียนเทศบาล ๑ เป็นไปอย่างมีระบบและต่อเนื่อง ๒. เพื่อพัฒนาคุณภาพการจัดการศึกษาให้มีมาตรฐานตามเกณฑ์ ๓. เพื่อให้เด็กมีคุณภาพการศึกษาได้มาตรฐาน	จัดหาเครื่องมือประกันคุณภาพ การศึกษาระดับปฐมวัยตามมาตรฐานกรมส่งเสริมการปกครองท้องถิ่น	๕๐,๐๐๐ (๒๕๖๐:๕๐,๐๐๐) ๒๕๕๙:๔๐,๐๐๐ ๒๕๕๘:๒๐,๐๐๐	๕๐,๐๐๐	๕๐,๐๐๐	๕๐,๐๐๐	มีระบบประกันคุณภาพที่มีคุณภาพ	นักเรียนศูนย์พัฒนาเด็กเล็ก และโรงเรียนเทศบาล ๑ มีระบบการบริหารจัดการที่มีคุณภาพ และประสิทธิภาพ	กองการศึกษา
๒	ครอบครัวอบอุ่น	๑. เพื่อให้นักเรียนและผู้ปกครองตระหนักถึงความสำคัญของครอบครัว ๒. เพื่อสร้างสานสัมพันธ์ที่ดีในครอบครัว	นำนักเรียนในสังกัดเทศบาลเมืองท่าเรือพระแท่นไปศึกษาดูงาน และทำกิจกรรมร่วมกับครอบครัว	๑๕๐,๐๐๐ (๒๕๖๐:๑๕๐,๐๐๐) ๒๕๕๙:๑๕๐,๐๐๐ ๒๕๕๘:๑๕๐,๐๐๐	๑๕๐,๐๐๐	๑๕๐,๐๐๐	๑๕๐,๐๐๐	ร้อยละของนักเรียนมีความสัมพันธ์ที่ดีในครอบครัวเพิ่มขึ้น	ประชาชนเข้ามามีส่วนร่วมก่อให้เกิดความสัมพันธ์อันดีให้แก่ครอบครัว	กองการศึกษา

รายละเอียดโครงการพัฒนา  
แผนพัฒนาเทศบาลสี่ปี (พ.ศ. ๒๕๖๑ ถึง ๒๕๖๔)  
สำหรับ เทศบาลเมืองท่าเรือพระแท่นดำเนินการ

แบบ ผ.๐๑

ก. ยุทธศาสตร์จังหวัดที่ ๑ เสริมสร้างสังคมเป็นสุข และสังคมแห่งการเรียนรู้

ข. ยุทธศาสตร์การพัฒนาของ อปท. ในเขตจังหวัดที่ ๓ การพัฒนาด้านสังคม

๒. ยุทธศาสตร์การพัฒนาคุณภาพชีวิตและสังคม

๒.๓ แผนงานการศึกษา

ที่	โครงการ	วัตถุประสงค์	เป้าหมาย (ผลผลิตของโครงการ)	งบประมาณและที่ผ่านมา				ตัวชี้วัด (KPI)	ผลลัพธ์ที่คาดว่าจะได้รับ	หน่วยงาน ที่รับผิดชอบ
				๒๕๖๑ (บาท)	๒๕๖๒ (บาท)	๒๕๖๓ (บาท)	๒๕๖๔ (บาท)			
๓	สนับสนุนค่าใช้จ่าย การบริหารสถานศึกษา	เพื่อส่งเสริมศักยภาพการจัดการ การศึกษาท้องถิ่น	-จัดจ้างทำอาหารกลางวันสำหรับ นักเรียนในสถานศึกษาของเทศบาล -ส่งเสริมศักยภาพการจัดการศึกษา โรงเรียนเทศบาล ๑ โดยดำเนินการ ดังนี้ - ปรับปรุงหลักสูตรสถานศึกษา - ค่าใช้จ่ายอินเทอร์เน็ตโรงเรียน - ปรับปรุงห้องสมุด - พัฒนาแหล่งเรียนรู้ในโรงเรียน - พัฒนาบุคลากรครู ส่งบุคลากร ทางการศึกษาเข้ารับการฝึกอบรม ในหลักสูตรต่างๆ - ค่าปัจจัยพื้นฐานสำหรับ นักเรียนยากจน	๓,๙๑๑,๘๗๕ (๒๕๖๐:๓,๕๖๑,๑๔๐) ๒,๕๕๙,๒,๕๖๑,๔๐๐ (๒๕๕๘:๑,๐๓๑,๐๐๐)	๔,๓๙๖,๑๑๗	๔,๔๐๐,๐๐๐	๔,๕๐๐,๐๐๐	จำนวน นักเรียน ทั้งหมด ต้องได้รับ การพัฒนา ศักยภาพ	นักเรียน และบุคลากรทาง การศึกษาของสถานศึกษา ในสังกัดเทศบาลได้รับการ พัฒนาและมีศักยภาพมากขึ้น	กอง การศึกษา

รายละเอียดโครงการพัฒนา  
แผนพัฒนาเทศบาลสี่ปี (พ.ศ. ๒๕๖๑ ถึง ๒๕๖๔)  
สำหรับ เทศบาลเมืองท่าเรือพระแท่นดำเนินการ

แบบ ผ.๐๑

- ก. ยุทธศาสตร์จังหวัดที่ ๑ เสริมสร้างสังคมเป็นสุข และสังคมแห่งการเรียนรู้
- ข. ยุทธศาสตร์การพัฒนาของ อปท. ในเขตจังหวัดที่ ๓ การพัฒนาด้านสังคม
- ๒. ยุทธศาสตร์การพัฒนาคุณภาพชีวิตและสังคม
- ๒.๓ แผนงานการศึกษา

ที่	โครงการ	วัตถุประสงค์	เป้าหมาย (ผลผลิตของโครงการ)	งบประมาณและที่ผ่านมา				ตัวชี้วัด (KPI)	ผลลัพธ์ที่คาดว่าจะได้รับ	หน่วยงาน ที่รับผิดชอบ
				๒๕๖๑ (บาท)	๒๕๖๒ (บาท)	๒๕๖๓ (บาท)	๒๕๖๔ (บาท)			
			<ul style="list-style-type: none"> <li>- จัดกิจกรรมรณรงค์ป้องกันยาเสพติดในสถานศึกษา</li> <li>- ส่งเสริมการจัดการศึกษาตั้งแต่ระดับอนุบาลจนจบการศึกษาขั้นพื้นฐาน ให้แก่นักเรียนโรงเรียนเทศบาล ๑ โดยดำเนินการดังนี้                             <ul style="list-style-type: none"> <li>- ค่าหนังสือเรียน ค่าเครื่องอุปกรณ์การเรียน ค่าเครื่องแบบนักเรียน</li> <li>- ค่ากิจกรรมพัฒนาคุณภาพผู้เรียน</li> <li>- ภูมิปัญญาท้องถิ่น</li> <li>- จัดกิจกรรมคุณธรรม จริยธรรม นำชีวิตให้กับครูและนักเรียน</li> <li>- จัดกิจกรรมวันสำคัญ วัฒนธรรมไทยและวัฒนธรรมในชุมชน</li> </ul> </li> </ul>							

รายละเอียดโครงการพัฒนา  
แผนพัฒนาเทศบาลสี่ปี (พ.ศ. ๒๕๖๑ ถึง ๒๕๖๔)  
สำหรับ เทศบาลเมืองท่าเรือพระแท่นดำเนินการ

แบบ ผ.๐๑

- ก. ยุทธศาสตร์จังหวัดที่ ๑ เสริมสร้างสังคมเป็นสุข และสังคมแห่งการเรียนรู้
- ข. ยุทธศาสตร์การพัฒนาของ อปท. ในเขตจังหวัดที่ ๓ การพัฒนาด้านสังคม
- ๒. ยุทธศาสตร์การพัฒนาคุณภาพชีวิตและสังคม
  - ๒.๓ แผนงานการศึกษา

ที่	โครงการ	วัตถุประสงค์	เป้าหมาย (ผลผลิตของโครงการ)	งบประมาณและที่ผ่านมา				ตัวชี้วัด (KPI)	ผลลัพธ์ที่คาดว่าจะได้รับ	หน่วยงาน ที่รับผิดชอบ
				๒๕๖๑ (บาท)	๒๕๖๒ (บาท)	๒๕๖๓ (บาท)	๒๕๖๔ (บาท)			
			- จัดกิจกรรมแข่งขันกีฬาภายในโรงเรียนเทศบาล ๑ - โครงการฝึกศึกษาเรียนรู้นอกสถานที่ (ลูกเสือ ยุวกาชาด) - โรงเรียนส่งเสริมสุขภาพ - นักวิทยาศาสตร์น้อย - รักษาและพัฒนาสิ่งแวดล้อม - จัดอบรมว่ายน้ำให้กับนักเรียนสังกัดโรงเรียนเทศบาล ๑ - จัดกิจกรรมให้นักเรียนเรียนรู้วิถีชีวิตเศรษฐกิจพอเพียงให้นักเรียนสังกัดโรงเรียนเทศบาล ๑ - จัดกิจกรรมอนุรักษ์วัฒนธรรมไทยให้กับนักเรียนสังกัดโรงเรียนเทศบาล ๑							

รายละเอียดโครงการพัฒนา  
แผนพัฒนาเทศบาลสี่ปี (พ.ศ. ๒๕๖๑ ถึง ๒๕๖๔)  
สำหรับ เทศบาลเมืองท่าเรือพระแท่นดำเนินการ

แบบ ผ.๐๑

ก. ยุทธศาสตร์จังหวัดที่ ๑ เสริมสร้างสังคมเป็นสุข และสังคมแห่งการเรียนรู้

ข. ยุทธศาสตร์การพัฒนาของ อปท. ในเขตจังหวัดที่ ๓ การพัฒนาด้านสังคม

๒. ยุทธศาสตร์การพัฒนาคุณภาพชีวิตและสังคม

๒.๓ แผนงานการศึกษา

ที่	โครงการ	วัตถุประสงค์	เป้าหมาย (ผลผลิตของโครงการ)	งบประมาณและที่ผ่านมา				ตัวชี้วัด (KPI)	ผลลัพธ์ที่คาดว่าจะได้รับ	หน่วยงาน ที่รับผิดชอบ
				๒๕๖๑ (บาท)	๒๕๖๒ (บาท)	๒๕๖๓ (บาท)	๒๕๖๔ (บาท)			
			- สนับสนุนศูนย์พัฒนาเด็กเล็ก เป็นค่าจัดการเรียนการสอนราย หัวโดยจัดซื้อสื่อการเรียนการสอน วัสดุการศึกษาและเครื่องเล่น พัฒนาการเด็ก สังกัดโรงเรียน เทศบาล ๑ - พัฒนาการจัดการศึกษาโดยใช้ โรงเรียนเป็นฐานในการพัฒนา ท้องถิ่น (SBMLD)							
๔	จัดงานฉลองวันเด็ก แห่งชาติ	เพื่อส่งเสริมให้เด็กและ เยาวชนได้มีการแสดงออก ในทางริเริ่มสร้างสรรค์	จัดงานฉลองวันเด็กแห่งชาติ พร้อมจัดการแสดงและการละเล่น สำหรับเด็กและเยาวชน	๓๐๐,๐๐๐ (๒๕๖๐ : ๓๐๐,๐๐๐) (๒๕๕๙ : ๓๐๐,๐๐๐) (๒๕๕๘ : ๓๐๐,๐๐๐)	๓๐๐,๐๐๐	๓๐๐,๐๐๐	๓๐๐,๐๐๐	ร้อยละของ เด็กที่เข้าร่วม กิจกรรม ได้เรียนรู้ เพิ่มขึ้น	เด็กและเยาวชนได้มีโอกาส แสดงออกและตระหนักถึง หน้าที่ความรับผิดชอบของ ตนเองและสังคม	กอง การศึกษา

รายละเอียดโครงการพัฒนา  
แผนพัฒนาเทศบาลสี่ปี (พ.ศ. ๒๕๖๑ ถึง ๒๕๖๔)  
สำหรับ เทศบาลเมืองท่าเรือพระแท่นดำเนินการ

แบบ ผ.๐๑

ก. ยุทธศาสตร์จังหวัดที่ ๑ เสริมสร้างสังคมเป็นสุข และสังคมแห่งการเรียนรู้

ข. ยุทธศาสตร์การพัฒนาของ อปท. ในเขตจังหวัดที่ ๓ การพัฒนาด้านสังคม

๒. ยุทธศาสตร์การพัฒนาคุณภาพชีวิตและสังคม

๒.๓ แผนงานการศึกษา

ที่	โครงการ	วัตถุประสงค์	เป้าหมาย (ผลผลิตของโครงการ)	งบประมาณและที่ผ่านมา				ตัวชี้วัด (KPI)	ผลลัพธ์ที่คาดว่าจะได้รับ	หน่วยงาน ที่รับผิดชอบ
				๒๕๖๑ (บาท)	๒๕๖๒ (บาท)	๒๕๖๓ (บาท)	๒๕๖๔ (บาท)			
๕	จัดกิจกรรมค่ายเยาวชน	เพื่อส่งเสริมให้เด็กเยาวชนกล้าแสดงออกและสร้างความสามัคคีระหว่างหมู่คณะ	จัดกิจกรรมเข้าค่ายเยาวชนภาคฤดูร้อนให้กับเด็ก เยาวชนโดยเชิญวิทยากรให้ความรู้ ด้านการกีฬา ด้านธรรมะ เป็นต้น	๑๕๐,๐๐๐ (๒๕๖๐ : ๑๕๐,๐๐๐) (๒๕๕๙ : ๑๕๐,๐๐๐) (๒๕๕๘ : ๑๕๐,๐๐๐)	๑๕๐,๐๐๐	๑๕๐,๐๐๐	๑๕๐,๐๐๐	ร้อยละของเด็กที่เข้าร่วมกิจกรรมมีความสามัคคี	สร้างความสามัคคีระหว่างเด็ก เยาวชน เกิดความคุ้นเคยทำให้เยาวชนกล้าคิด กล้าแสดงออก	กองการศึกษา
๖	สนับสนุนการจัดการศึกษาแก่เด็กด้อยโอกาส	เพื่อพัฒนามาตรการและกลไกส่งเสริมคุณภาพชีวิตและการศึกษาเด็กด้อยโอกาสในระดับชุมชน	จ้างครูอาสาสมัครปฎิญาตรีสอนเด็กด้อยโอกาส และจัดซื้อวัสดุการศึกษาต่างๆ	๒๑๔,๐๐๐ (๒๕๖๐:๒๑๔,๐๐๐) (๒๕๕๙:๒๑๔,๐๐๐) (๒๕๕๘:๑๔๐,๐๐๐)	๒๑๔,๐๐๐	๒๑๔,๐๐๐	๒๑๔,๐๐๐	จำนวนครูอาสาสอนเด็กเร่ร่อนจำนวน ๑ คน	เด็กด้อยโอกาสที่อยู่ตามชุมชนในเขตเทศบาลมีคุณภาพชีวิตที่ดีขึ้น	กองการศึกษา
๗	ส่งเสริมสุขภาพอาหารเสริม (นม)	เพื่อให้นักเรียนได้รับการบริการด้านสุขภาพอนามัย โดยดูแลรักษาสุขภาพของตนเอง	จัดซื้ออาหารเสริม (นม) สำหรับนักเรียนในศูนย์พัฒนาเด็กเล็กทั้ง ๒ แห่ง โรงเรียนเทศบาล ๑ และโรงเรียนสังกัดสำนักงานคณะกรรมการการศึกษาขั้นพื้นฐาน	๒,๓๕๐,๐๐๐ (๒๕๖๐:๒,๓๕๐,๐๐๐) (๒๕๕๙:๒,๓๕๐,๐๐๐)	๒,๔๐๐,๐๐๐	๒,๔๐๐,๐๐๐	๒,๔๐๐,๐๐๐	จำนวนนักเรียนทั้งหมดต้องได้รับอาหารเสริม (นม)	นักเรียนในสถานศึกษาได้รับอาหารเสริม (นม) และมีสุขภาพอนามัยแข็งแรงเป็นไปตามเจตนารมณ์ของรัฐบาล	กองการศึกษา

รายละเอียดโครงการพัฒนา  
แผนพัฒนาเทศบาลสี่ปี (พ.ศ. ๒๕๖๑ ถึง ๒๕๖๔)  
สำหรับ เทศบาลเมืองท่าเรือพระแท่นดำเนินการ

แบบ ผ.๐๑

ก. ยุทธศาสตร์จังหวัดที่ ๑ เสริมสร้างสังคมเป็นสุข และสังคมแห่งการเรียนรู้

ข. ยุทธศาสตร์การพัฒนาของ อปท. ในเขตจังหวัดที่ ๓ การพัฒนาด้านสังคม

๒. ยุทธศาสตร์การพัฒนาคุณภาพชีวิตและสังคม

๒.๓ แผนงานการศึกษา

ที่	โครงการ	วัตถุประสงค์	เป้าหมาย (ผลผลิตของโครงการ)	งบประมาณและที่ผ่านมา				ตัวชี้วัด (KPI)	ผลลัพธ์ที่คาดว่าจะได้รับ	หน่วยงาน ที่รับผิดชอบ
				๒๕๖๑ (บาท)	๒๕๖๒ (บาท)	๒๕๖๓ (บาท)	๒๕๖๔ (บาท)			
๘	สนับสนุนการบริหารงานและการจัดการเรียนการสอนของศูนย์พัฒนาเด็กเล็ก	เพื่อให้เด็กมีวัสดุอุปกรณ์ และสื่อการเรียนการสอน ในการจัดการเรียนการสอนที่เพียงพอและทันสมัย	จัดซื้อวัสดุการเรียนการสอนให้กับเด็กนักเรียนศูนย์พัฒนาเด็กเล็ก และโรงเรียนเทศบาลเมืองท่าเรือพระแท่น	๑๐๐,๐๐๐ (๒๕๖๐:๑๐๐,๐๐๐) (๒๕๕๙:๑๐๐,๐๐๐)	๑๐๐,๐๐๐	๑๐๐,๐๐๐	๑๐๐,๐๐๐	จำนวนนักเรียนที่มีทักษะเพิ่มขึ้น	ศูนย์พัฒนาเด็กเล็กและโรงเรียนเทศบาล มีวัสดุอุปกรณ์ที่ทันสมัยและเพียงพอ	กองการศึกษา
๙	แข่งขันความเป็นเลิศ	๑. เพื่อให้เด็กนักเรียนมีพัฒนาทั้ง ๔ ด้านและใช้เวลาว่างให้เกิดประโยชน์ ๒. เพื่อให้เกิดความร่วมมือระหว่างผู้ปกครอง ชุมชน และโรงเรียน ๓. เพื่อส่งเสริมความเป็นเลิศทางวิชาการ ๔. เพื่อให้เด็กนักเรียนมีประสบการณ์ในการแข่งขันทักษะทางวิชาการ	จัดการแข่งขันความเป็นเลิศทางวิชาการ สำหรับโรงเรียนเทศบาล ๑	๘๐,๐๐๐ (๒๕๖๐:๘๐,๐๐๐) (๒๕๕๙:๒๐,๐๐๐) (๒๕๕๘:๒๐,๐๐๐)	๘๐,๐๐๐	๘๐,๐๐๐	๘๐,๐๐๐	จำนวนเด็กนักเรียนที่เข้าร่วมมีประสบการณ์ในการแข่งขันทักษะทางวิชาการ	นักเรียนโรงเรียนเทศบาลมาเข้าร่วมปฏิบัติกิจกรรม โครงการแข่งขันความเป็นเลิศทางวิชาการในระดับเขต ระดับภาคและระดับประเทศต่อไป ตามวัตถุประสงค์และเป้าหมายที่ตั้งไว้ได้	กองการศึกษา

รายละเอียดโครงการพัฒนา  
แผนพัฒนาเทศบาลสี่ปี (พ.ศ. ๒๕๖๑ ถึง ๒๕๖๔)  
สำหรับ เทศบาลเมืองท่าเรือพระแท่นดำเนินการ

แบบ ผ.๐๑

ก. ยุทธศาสตร์จังหวัดที่ ๑ เสริมสร้างสังคมเป็นสุข และสังคมแห่งการเรียนรู้

ข. ยุทธศาสตร์การพัฒนาของ อปท. ในเขตจังหวัดที่ ๓ การพัฒนาด้านสังคม

๒. ยุทธศาสตร์การพัฒนาคุณภาพชีวิตและสังคม

๒.๓ แผนงานการศึกษา

ที่	โครงการ	วัตถุประสงค์	เป้าหมาย (ผลผลิตของโครงการ)	งบประมาณและที่ผ่านมา				ตัวชี้วัด (KPI)	ผลลัพธ์ที่คาดว่าจะได้รับ	หน่วยงาน ที่รับผิดชอบ
				๒๕๖๑ (บาท)	๒๕๖๒ (บาท)	๒๕๖๓ (บาท)	๒๕๖๔ (บาท)			
๑๐	เรียนรู้ภาษาต่างประเทศสู่ประชาคมอาเซียน	เพื่อให้นักเรียนมีความรู้เกี่ยวกับภาษาต่างประเทศ เห็นความหลากหลายทางภาษาและภูมิใจในความสามารถใช้ภาษา	จัดการเรียนการสอนภาษาต่างประเทศ ให้กับเด็กนักเรียนในสถานศึกษาสังกัดเทศบาลฯ	๑๒๐,๐๐๐ (๒๕๖๐:๑๒๐,๐๐๐) (๒๕๕๙:๓๐๐,๐๐๐) (๒๕๕๘:๕๐๐,๐๐๐)	๑๒๐,๐๐๐	๑๒๐,๐๐๐	๑๒๐,๐๐๐	นักเรียนได้รับการพัฒนาทักษะ	เด็กนักเรียน ครู ผู้บริหาร รร.เทศบาล ๑ ได้แหล่งเรียนรู้ภาษาจากเจ้าของภาษา	กองการศึกษา
๑๑	ส่งเสริมพัฒนาการเด็กระดับก่อนวัยเรียน	เพื่อให้เด็กมีพัฒนาการด้านร่างกาย อารมณ์ สังคม และสติปัญญาสมวัย ฝึกกระบวนการคิดการแก้ปัญหา และการกล้าแสดงออก	จัดการอบรมผู้ปกครองนักเรียน ระดับก่อนวัยเรียน ศูนย์พัฒนาเด็กเล็กฯ ให้มีพัฒนาการทั้ง ๔ ด้าน ได้แก่ ร่างกาย อารมณ์ สังคม สติปัญญาสมวัย	๑๕,๐๐๐ (๒๕๖๐:๑๕,๐๐๐)	๑๕,๐๐๐	๑๕,๐๐๐	๑๕,๐๐๐	จำนวนเด็กนักเรียนที่ได้อบรม มีพัฒนาการที่ดีขึ้น	เด็กมีพัฒนาการด้านร่างกาย อารมณ์ สังคมและสติปัญญาสมวัย พัฒนากล้ามเนื้อเล็ก กล้ามเนื้อใหญ่เกิดทักษะทางด้านกระบวนการคิด	กองการศึกษา
๑๒	ป้องกันและแก้ไขปัญหายาเสพติด ในสถานศึกษา	๑. เพื่อให้ความรู้เกี่ยวกับโทษยาเสพติดแก่เยาวชน ๒. เพื่อสนับสนุนการป้องกันยาเสพติดตามนโยบายของรัฐบาล	จัดอบรมเผยแพร่ความรู้แก่เด็กและเยาวชน ปีละ ๑ ครั้ง	๓๕,๐๐๐ (๒๕๖๐ : ๓๕,๐๐๐) (๒๕๕๙ : ๓๕,๐๐๐) (๒๕๕๘ : ๓๕,๐๐๐)	๓๕,๐๐๐	๓๕,๐๐๐	๓๕,๐๐๐	ร้อยละของผู้เข้าอบรมได้รับความรู้เพิ่มขึ้น	เด็กและเยาวชนในท้องถิ่นมีความรู้เกี่ยวกับยาเสพติดเพิ่มมากขึ้น	กองการศึกษา



รายละเอียดโครงการพัฒนา  
แผนพัฒนาเทศบาลสี่ปี (พ.ศ. ๒๕๖๑ ถึง ๒๕๖๔)  
สำหรับ เทศบาลเมืองท่าเรือพระแท่นดำเนินการ

แบบ ผ.๐๑

ก. ยุทธศาสตร์จังหวัดที่ ๑ เสริมสร้างสังคมเป็นสุข และสังคมแห่งการเรียนรู้

ข. ยุทธศาสตร์การพัฒนาของ อปท. ในเขตจังหวัดที่ ๓ การพัฒนาด้านสังคม

๒. ยุทธศาสตร์การพัฒนาคุณภาพชีวิตและสังคม

๒.๓ แผนงานการศึกษา

ที่	โครงการ	วัตถุประสงค์	เป้าหมาย (ผลผลิตของโครงการ)	งบประมาณและที่ผ่านมา				ตัวชี้วัด (KPI)	ผลลัพธ์ที่คาดว่าจะได้รับ	หน่วยงาน ที่รับผิดชอบ
				๒๕๖๑ (บาท)	๒๕๖๒ (บาท)	๒๕๖๓ (บาท)	๒๕๖๔ (บาท)			
๑๓	จ้างเหมาครูและบุคลากรทางการศึกษา	เพื่อสรรหาครูที่ขาดแคลนมาจัดการเรียนการสอนให้ตรงตามสาขาวิชาและตามเกณฑ์ที่กำหนด ๑:๒๕ ตามแนวทางการสรรหาครูขาดแคลนของกรมส่งเสริมการปกครองท้องถิ่น	จ้างเหมาครูอัตราเงินเดือน ๑๒,๐๐๐ บาท จำนวน ๕ คน ตามรายวิชา ดังนี้ ๑) ครูสอนวิชาภาษาอังกฤษ ๒) ครูสอนวิชาคอมพิวเตอร์ ๓) ครูสอนนาฏศิลป์ ๔) ครูสอนวิชาพลศึกษา ๕) บุคลากรสนับสนุนการสอน กลุ่มบันทึกข้อมูล	๙๐๐,๐๐๐ (๒๕๖๐:๕๕๐,๐๐๐)	๙๐๐,๐๐๐	๙๐๐,๐๐๐	๙๐๐,๐๐๐	จำนวนบุคลากรครูที่ทำการจ้างเหมา	โรงเรียนเทศบาล ๑ มีครูและบุคลากรทางการศึกษาที่มีประสิทธิภาพและเพียงพอกับนักเรียนโรงเรียนเทศบาล ๑	กองการศึกษา
๑๔	ส่งเสริมศักยภาพเด็กและเยาวชน	เพื่อส่งเสริมสภาเด็กและเยาวชนรวมทั้งเด็กและเยาวชนในเขตเทศบาลเป็นแกนนำในการทำกิจกรรมพัฒนาเด็กและเยาวชนรวมทั้งให้ขอเสนอแนะการพัฒนาเด็กและเยาวชนแก่ท้องถิ่น	คัดเลือกแกนนำเด็กและเยาวชนเพื่อจัดตั้งสภาเด็กและเยาวชนพร้อมจัดกิจกรรมสร้างความสัมพันธ์กลุ่มรวมทั้งการส่งเสริมให้เกิดกิจกรรมต่างๆ ตามมติสภาเด็กฯ	๓๐๐,๐๐๐ (๒๕๖๐:๓๐๐,๐๐๐)	๓๐๐,๐๐๐	๓๐๐,๐๐๐	๓๐๐,๐๐๐	จำนวนเด็กนักเรียนที่เข้าร่วมกิจกรรมมีศักยภาพมากขึ้น	๑. เด็กและเยาวชนมีส่วนร่วมในการจัดทำแผนพัฒนาเด็กและเยาวชน ๒. มีกิจกรรมต่างๆ เพื่อส่งเสริมและพัฒนาเด็กและเยาวชน ๓. เด็กได้ฝึกการเป็นผู้นำ	กองการศึกษา

รายละเอียดโครงการพัฒนา  
แผนพัฒนาเทศบาลสี่ปี (พ.ศ. ๒๕๖๑ ถึง ๒๕๖๔)  
สำหรับ เทศบาลเมืองท่าเรือพระแท่นดำเนินการ

แบบ ผ.๐๑

ก. ยุทธศาสตร์จังหวัดที่ ๑ เสริมสร้างสังคมเป็นสุข และสังคมแห่งการเรียนรู้

ข. ยุทธศาสตร์การพัฒนาของ อปท. ในเขตจังหวัดที่ ๓ การพัฒนาด้านสังคม

๒. ยุทธศาสตร์การพัฒนาคุณภาพชีวิตและสังคม

๒.๓ แผนงานการศึกษา

ที่	โครงการ	วัตถุประสงค์	เป้าหมาย (ผลผลิตของโครงการ)	งบประมาณและที่ผ่านมา				ตัวชี้วัด (KPI)	ผลลัพธ์ที่คาดว่าจะได้รับ	หน่วยงาน ที่รับผิดชอบ
				๒๕๖๑ (บาท)	๒๕๖๒ (บาท)	๒๕๖๓ (บาท)	๒๕๖๔ (บาท)			
๑๕	สนับสนุนทุนการศึกษาสำหรับเด็ก นักเรียน นักศึกษา และผู้ด้อยโอกาส	เพื่อส่งเสริมการศึกษาให้แก่ นักเรียน นักศึกษาและ ผู้ด้อยโอกาสให้มีโอกาสทาง การศึกษามากยิ่งขึ้น ตามหลักสิทธิมนุษยชน	สนับสนุนทุนการศึกษาในหลักสูตร ที่สูงกว่าการศึกษขั้นพื้นฐาน(ซึ่งรัฐ จัดให้โดยไม่เสียค่าใช้จ่าย) หรือ เทียบเท่าแต่ต้องไม่สูงกว่าระดับ ปริญญาตรีไม่เกินปีละ ๓๓,๐๐๐ บาทต่อคนให้แก่เด็กนักเรียน นักศึกษา และผู้ด้อยโอกาส ตาม หนังสือกระทรวงมหาดไทยที่ มท ๐๘๐๘.๒/ว๑๓๖๕ ลว๓๐เม.ย ๕๐	-	๖๖,๐๐๐	๖๖,๐๐๐	๖๖,๐๐๐	จำนวน เด็กนักเรียน ที่ได้รับทุน เป็นไปตาม หลักเกณฑ์	เด็กนักเรียน นักศึกษา และผู้ด้อยโอกาส ได้มีโอกาส ทางการศึกษา มีขวัญและ กำลังใจ มีความเข้าใจเรียน หนังสือมากขึ้น	กอง การศึกษา
๑๖	การจัดการศึกษาสู่ ท้องถิ่น	เพื่อรองรับการถ่ายโอนภารกิจ ด้านการจัดการศึกษาสู่ ท้องถิ่น	รับการถ่ายโอนโรงเรียนของรัฐใน เขตเทศบาล จำนวน ๑ แห่ง	-	-	-	๑๐๐,๐๐๐	จำนวน โรงเรียน ที่ได้รับการ ถ่ายโอน	เทศบาลสามารถพัฒนา ส่งเสริมและสนับสนุนรวมทั้ง บริหารจัดการจัดการทางด้าน การศึกษาในทุกด้าน ทำให้มี พื้นฐานการศึกษาที่ดี	การศึกษา
รวม	๑๖ โครงการ	-	-	๘,๖๗๕,๘๗๕	๙,๒๗๖,๑๑๗	๙,๒๘๐,๐๐๐	๙,๔๘๐,๐๐๐	-	-	

รายละเอียดโครงการพัฒนา  
แผนพัฒนาเทศบาลสี่ปี (พ.ศ. ๒๕๖๑ ถึง ๒๕๖๔)  
สำหรับ เทศบาลเมืองท่าเรือพระแท่นดำเนินการ

ก. ยุทธศาสตร์จังหวัดที่ ๑ เสริมสร้างสังคมเป็นสุข และสังคมแห่งการเรียนรู้

ข. ยุทธศาสตร์การพัฒนาของ อปท. ในเขตจังหวัดที่ ๓ การพัฒนาด้านสังคม

๒. ยุทธศาสตร์การพัฒนาคุณภาพชีวิตและสังคม

๒.๔ แผนงานสาธารณสุข

ที่	โครงการ	วัตถุประสงค์	เป้าหมาย (ผลผลิตของโครงการ)	งบประมาณและที่มา				ตัวชี้วัด (KPI)	ผลลัพธ์ที่คาดว่าจะได้รับ	หน่วยงาน ที่รับผิดชอบ
				๒๕๖๑ (บาท)	๒๕๖๒ (บาท)	๒๕๖๓ (บาท)	๒๕๖๔ (บาท)			
๑	ป้องกันและแก้ไข ปัญหายาเสพติดและ เอดส์ด้านสาธารณสุข	๑. เพื่อให้ประชาชนมีความรู้ ความเข้าใจและลดการแพร่ ระบาดของยาเสพติด ๒. เพื่อเพิ่มศักยภาพของ อ.ส.ม.แกนนำชุมชนแกนนำ สุขภาพ ๓. เพื่อให้นักเรียนนักศึกษา มีความรู้และเจตคติและ ทัศนะชีวิตที่เป็นภูมิคุ้มกัน ต่อปัญหา	จัดอบรมให้ความรู้แก่ผู้ใช้แรงงาน อ.ส.ม. ผู้นำชุมชน เยาวชน นักเรียน นักศึกษา อบรมกลุ่มผู้ใช้แรงงานใน เขตเทศบาลฯ เช่น ผู้ขับขี้ออเตอร์ไซด์ รับจ้าง	๗๐,๐๐๐  (๒๕๖๐:๗๐,๐๐๐)  (๒๕๕๙:๗๐,๐๐๐)  (๒๕๕๘:๗๐,๐๐๐)	๗๐,๐๐๐	๗๐,๐๐๐	๗๐,๐๐๐	ร้อยละ ของผู้เข้า อบรมได้รับ ความรู้ เพิ่มขึ้น	๑. ประชาชนมีความรู้ความ เข้าใจและระมัดระวังการติด ยามากขึ้น ๒. สามารถลดการแพร่ระบาดของ ของยาเสพติดให้น้อยลง ๓. ผู้ติดยาเสพติดในชุมชน เข้าสู่กระบวนการบำบัดรักษา เพิ่มขึ้น	กอง สาธารณสุขฯ
๒	บ้านพักสุนัขจรจัด	เพื่อให้ประชาชนในเขต เทศบาลปลอดภัยจากโรค พิษสุนัขบ้าและเหตุ รำคาญจากสุนัขและ แมวจรจัด	สามารถรับสุนัขและควบคุมสุนัข ประมาณ ๒๐๐ ตัว	๒๐๐,๐๐๐  (๒๕๖๐:๒๐๐,๐๐๐)  (๒๕๕๙:๒๐๐,๐๐๐)  (๒๕๕๘:๒๐๐,๐๐๐)	๒๐๐,๐๐๐	๒๐๐,๐๐๐	๒๐๐,๐๐๐	ร้อยละ ของครัวเรือน ที่ได้รับเหตุ รำคาญจาก สุนัขลดลง	ประชาชนในเขตเทศบาล ปลอดภัยจากโรคพิษสุนัขบ้า และเหตุรำคาญจากสุนัขและ แมวจรจัด	กอง สาธารณสุขฯ

รายละเอียดโครงการพัฒนา  
แผนพัฒนาเทศบาลสี่ปี (พ.ศ. ๒๕๖๑ ถึง ๒๕๖๔)  
สำหรับ เทศบาลเมืองท่าเรือพระแท่นดำเนินการ

แบบ ผ.๐๑

ก. ยุทธศาสตร์จังหวัดที่ ๑ เสริมสร้างสังคมเป็นสุข และสังคมแห่งการเรียนรู้

ข. ยุทธศาสตร์การพัฒนาของ อปท. ในเขตจังหวัดที่ ๓ การพัฒนาด้านสังคม

๒. ยุทธศาสตร์การพัฒนาคุณภาพชีวิตและสังคม

๒.๔ แผนงานสาธารณสุข

ที่	โครงการ	วัตถุประสงค์	เป้าหมาย (ผลผลิตของโครงการ)	งบประมาณและที่มา				ตัวชี้วัด (KPI)	ผลลัพธ์ที่คาดว่าจะได้รับ	หน่วยงาน ที่รับผิดชอบ
				๒๕๖๑ (บาท)	๒๕๖๒ (บาท)	๒๕๖๓ (บาท)	๒๕๖๔ (บาท)			
๓	รณรงค์ป้องกันโรคพิษสุนัขบ้า	ให้ความรู้เรื่องโรคพิษสุนัขบ้าและฉีดวัคซีนป้องกันโรคพิษสุนัขบ้าแก่สัตว์เลี้ยงของประชาชน	รณรงค์ฉีดวัคซีนป้องกันโรคพิษสุนัขบ้าภายในเขตเทศบาล	๑๐๐,๐๐๐ (๒๕๖๐:๑๐๐,๐๐๐) (๒๕๕๙:๑๐๐,๐๐๐) (๒๕๕๘:๑๐๐,๐๐๐)	๑๐๐,๐๐๐	๑๐๐,๐๐๐	๑๐๐,๐๐๐	จำนวนสุนัขที่เป็นโรคพิษสุนัขบ้าลดลง	เด็ก เยาวชนและประชาชนในเขตเทศบาลมีความรู้และให้ความสำคัญกับโรคไข้หวัดนก สามารถแนะนำและถ่ายทอดไปยังครอบครัวได้	กองสาธารณสุขฯ
๔	คลินิกรักษาสัตว์	เพื่อให้บริการประชาชนในเขตเทศบาลในการรักษาสัตว์และให้ภูมิคุ้มกันโรค	จัดซื้อยาและเวชภัณฑ์ที่ให้บริการในคลินิกสัตว์แพทย์	๑๐๐,๐๐๐ (๒๕๖๐:๑๐๐,๐๐๐) (๒๕๕๙:๑๐๐,๐๐๐) (๒๕๕๘:๑๐๐,๐๐๐)	๑๐๐,๐๐๐	๑๐๐,๐๐๐	๑๐๐,๐๐๐	ร้อยละความพึงพอใจของผู้เข้ารับบริการ	ประชาชนในเขตเทศบาลมีความพึงพอใจในงานบริการของเทศบาล	กองสาธารณสุขฯ
๕	พัฒนาศักยภาพอาสาสมัครสาธารณสุข	๑. เพื่อเพิ่มความรู้ความสามารถทักษะความชำนาญให้กับอ.ส.ม. ๓. เพื่ออบรมฟื้นฟูความรู้ด้านสาธารณสุข	จัดอบรมให้ความรู้แก่ อ.ส.ม. เพื่อเพิ่มพูนความรู้ความสามารถและศึกษาดูงานในด้านการดูแลสุขภาพ จัดทัศนศึกษาดูงานด้านสาธารณสุขเพื่อนำมาพัฒนาศูนย์ศ.ส.ม.ช.ในชุมชน	๑๕๐,๐๐๐ (๒๕๖๐:๑๕๐,๐๐๐) (๒๕๕๙:๕๐๐,๐๐๐) (๒๕๕๘:๕๐๐,๐๐๐)	๑๕๐,๐๐๐	๑๕๐,๐๐๐	๑๕๐,๐๐๐	ร้อยละของผู้รับบริการฝึกอบรมได้รับความรู้เพิ่มขึ้น	อ.ส.ม. มีความรู้มากขึ้นสามารถปฏิบัติหน้าที่ได้มีประสิทธิภาพ เด็ก ผู้สูงอายุ ประชาชนในเขตเทศบาลมีสุขภาพอนามัยแข็งแรง	กองสาธารณสุขฯ

รายละเอียดโครงการพัฒนา  
แผนพัฒนาเทศบาลสี่ปี (พ.ศ. ๒๕๖๑ ถึง ๒๕๖๔)  
สำหรับ เทศบาลเมืองท่าเรือพระแท่นดำเนินการ

แบบ ผ.๑๑

ก. ยุทธศาสตร์จังหวัดที่ ๑ เสริมสร้างสังคมเป็นสุข และสังคมแห่งการเรียนรู้

ข. ยุทธศาสตร์การพัฒนาของ อปท. ในเขตจังหวัดที่ ๓ การพัฒนาด้านสังคม

๒. ยุทธศาสตร์การพัฒนาคุณภาพชีวิตและสังคม

๒.๔ แผนงานสาธารณสุข

ที่	โครงการ	วัตถุประสงค์	เป้าหมาย (ผลผลิตของโครงการ)	งบประมาณและที่มา				ตัวชี้วัด (KPI)	ผลลัพธ์ที่คาดว่าจะได้รับ	หน่วยงาน ที่รับผิดชอบ
				๒๕๖๑ (บาท)	๒๕๖๒ (บาท)	๒๕๖๓ (บาท)	๒๕๖๔ (บาท)			
๖	อบรมพัฒนาบุคลากร ผู้นำสุขภาพ นักจัด การสุขภาพชุมชนใน เขตเทศบาลเมือง ท่าเรือพระแท่น	เพื่อให้บุคลากรชุมชน ผู้นำ สุขภาพ และนักจัดการ สุขภาพชุมชนได้รับการ พัฒนาศักยภาพด้านการ ดูแลสุขภาพของประชาชน ในชุมชนและได้รับความรู้ ใหม่ๆ แลกเปลี่ยนเรียนรู้ ด้านการดูแลสุขภาพของ ประชาชนในชุมชน	อบรมให้ความรู้แก่ บุคลากร ผู้นำ สุขภาพ นักจัดการสุขภาพชุมชน คณะผู้บริหาร และพนักงานเทศบาล จำนวนประมาณ ๒๕๐ คน	๕๐๐,๐๐๐ <small>(๒๕๖๐:๕๐๐,๐๐๐)</small>	๕๐๐,๐๐๐	๕๐๐,๐๐๐	๕๐๐,๐๐๐	ร้อยละของ ผู้รับการ ฝึกอบรม ได้รับความรู้ เพิ่มขึ้น	อสม. มีความรู้มากขึ้น สามารถปฏิบัติหน้าที่ได้มี ประสิทธิภาพเด็ก ผู้สูงอายุ ประชาชน ในเขตเทศบาล มีสุขภาพอนามัยแข็งแรง	กอง สาธารณสุขฯ
๗	ส่งเสริมสุขภาพ ผู้สูงอายุในเขต เทศบาล	๑. เพื่อให้ผู้สูงอายุได้รับการ การดูแลสุขภาพอนามัย ๒. เพื่อส่งเสริมคุณภาพ ชีวิตของผู้สูงอายุตาม หลักสิทธิมนุษยชน	จัดให้มีการตรวจสุขภาพประจำ เดือนให้กับผู้สูงอายุและมีการทำ กิจกรรมกลุ่ม	๕๐๐,๐๐๐ <small>(๒๕๖๐:๕๐๐,๐๐๐)</small>	๕๐๐,๐๐๐	๕๐๐,๐๐๐	๕๐๐,๐๐๐	จำนวน ผู้สูงอายุ ที่เจ็บป่วย ลดลง	ผู้สูงอายุได้รับการดูแล สุขภาพอย่างทั่วถึงมีคุณภาพ ชีวิตที่ดีขึ้นและสามารถนำ ความรู้ที่ได้มาบริหารจัดการ งานด้านสาธารณสุข	กอง สาธารณสุขฯ

รายละเอียดโครงการพัฒนา  
แผนพัฒนาเทศบาลสี่ปี (พ.ศ. ๒๕๖๑ ถึง ๒๕๖๔)  
สำหรับ เทศบาลเมืองท่าเรือพระแท่นดำเนินการ

แบบ ผ.๐๑

ก. ยุทธศาสตร์จังหวัดที่ ๑ เสริมสร้างสังคมเป็นสุข และสังคมแห่งการเรียนรู้

ข. ยุทธศาสตร์การพัฒนาของ อปท. ในเขตจังหวัดที่ ๓ การพัฒนาด้านสังคม

๒. ยุทธศาสตร์การพัฒนาคุณภาพชีวิตและสังคม

๒.๔ แผนงานสาธารณสุข

ที่	โครงการ	วัตถุประสงค์	เป้าหมาย (ผลผลิตของโครงการ)	งบประมาณและที่มา				ตัวชี้วัด (KPI)	ผลลัพธ์ที่คาดว่าจะได้รับ	หน่วยงาน ที่รับผิดชอบ
				๒๕๖๑ (บาท)	๒๕๖๒ (บาท)	๒๕๖๓ (บาท)	๒๕๖๔ (บาท)			
๘	อบรมเชิงปฏิบัติการและศึกษาดูงานให้แก่กลุ่มผู้ประกอบการในงานสุขภาพอาหาร	๑. เพื่อให้ผู้ประกอบการร้านอาหารแผงลอยจำหน่ายอาหารได้มีความรู้ด้านสุขภาพอาหาร ซึ่งเป็นสิ่งจำเป็นในชีวิตประจำวันและให้บริการอย่างถูกสุขลักษณะ	อบรมเชิงปฏิบัติการและศึกษาดูงานให้ความรู้แก่ผู้ประกอบการร้านอาหารและแผงลอยจำหน่ายอาหาร จัดซื้อผ้ากันเปื้อน หมวกและมอบป้าย Clean Food Good Taste ให้แก่ร้านที่ผ่านเกณฑ์มาตรฐานสุขภาพอาหาร	๕๐,๐๐๐ (๒๕๖๐ : ๕๐,๐๐๐)	๕๐,๐๐๐ (๒๕๕๙ : ๕๐,๐๐๐)	๕๐,๐๐๐ (๒๕๕๘ : ๕๐,๐๐๐)	๕๐,๐๐๐	ร้อยละของผู้รับ การอบรม มีความรู้เพิ่มขึ้น	ผู้ประกอบการร้านอาหารได้นำความรู้ที่ได้รับจากการอบรมและศึกษาดูงานมาปรับใช้ให้เกิดประสิทธิภาพมากยิ่งขึ้น และเกิดสามัญสำนึกในการเป็นผู้มีส่วนร่วมในการส่งเสริมสุขภาพของ	กองสาธารณสุขฯ
๙	สำรวจข้อมูลพื้นฐานและภาวะสุขภาพของประชาชนในเขตเทศบาล	เพื่อเป็นข้อมูลพื้นฐานในการให้บริการติดตามและดูแลสุขภาพของบุคคล และครอบครัวอย่างต่อเนื่องและเป็นเครื่องมือในการสร้างความรู้ความเข้าใจปัญหาสุขภาพของประชาชน	สำรวจเพิ่มข้อมูลสุขภาพครอบครัวของประชาชนในเขตเทศบาลทั้ง ๑๙ ชุมชน	๖๐,๐๐๐ (๒๕๖๐:๖๐,๐๐๐)	๖๐,๐๐๐ (๒๕๕๙:๖๐,๐๐๐)	๖๐,๐๐๐ (๒๕๕๘:๖๐,๐๐๐)	๖๐,๐๐๐	มีข้อมูลสุขภาพของประชาชนในเขตเทศบาล ทุกครัวเรือน	ประชาชนมีสุขภาพสมบูรณ์ แข็งแรงและประชาชนได้รับบริการส่งเสริมสุขภาพ ควบคุมและป้องกันโรคในระดับขั้น	กองสาธารณสุขฯ

รายละเอียดโครงการพัฒนา  
แผนพัฒนาเทศบาลสี่ปี (พ.ศ. ๒๕๖๑ ถึง ๒๕๖๔)  
สำหรับ เทศบาลเมืองท่าเรือพระแท่นดำเนินการ

แบบ ผ.๐๑

ก. ยุทธศาสตร์จังหวัดที่ ๑ เสริมสร้างสังคมเป็นสุข และสังคมแห่งการเรียนรู้

ข. ยุทธศาสตร์การพัฒนาของ อปท. ในเขตจังหวัดที่ ๓ การพัฒนาด้านสังคม

๒. ยุทธศาสตร์การพัฒนาคุณภาพชีวิตและสังคม

๒.๔ แผนงานสาธารณสุข

ที่	โครงการ	วัตถุประสงค์	เป้าหมาย (ผลผลิตของโครงการ)	งบประมาณและที่มา				ตัวชี้วัด (KPI)	ผลลัพธ์ที่คาดว่าจะได้รับ	หน่วยงาน ที่รับผิดชอบ
				๒๕๖๑ (บาท)	๒๕๖๒ (บาท)	๒๕๖๓ (บาท)	๒๕๖๔ (บาท)			
๑๐	ส่งเสริมการ ออกกำลังกาย	เพื่อเป็นขวัญและกำลังใจ ในการปฏิบัติงาน	เพื่อจ่ายเป็นค่าตอบแทนให้แก่ผู้นำ การออกกำลังกาย	๓๐๒,๔๐๐ (๒๕๖๐:๓๐๒,๔๐๐) (๒๕๕๙:๓๐๒,๔๐๐) (๒๕๕๘:๓๐๒,๔๐๐)	๓๐๒,๔๐๐	๓๐๒,๔๐๐	๓๐๒,๔๐๐	ร้อยละของ ผู้ร่วม กิจกรรม เพิ่มขึ้น	ประชาชนมีสุขภาพ พลานามัยที่สมบูรณ์ แข็งแรง	กอง สาธารณสุขฯ
รวม	๑๑ โครงการ	-	-	๒,๐๓๒,๔๐๐	๒,๐๓๒,๔๐๐	๒,๐๓๒,๔๐๐	๒,๐๓๒,๔๐๐	-	-	

รายละเอียดโครงการพัฒนา  
แผนพัฒนาเทศบาลสี่ปี (พ.ศ. ๒๕๖๑ ถึง ๒๕๖๔)  
สำหรับ เทศบาลเมืองท่าเรือพระแท่นดำเนินการ

ก. ยุทธศาสตร์จังหวัดที่ ๑ เสริมสร้างสังคมเป็นสุข และสังคมแห่งการเรียนรู้

ข. ยุทธศาสตร์การพัฒนาของ อปท. ในเขตจังหวัดที่ ๓ การพัฒนาด้านสังคม

๒. ยุทธศาสตร์การพัฒนาคุณภาพชีวิตและสังคม

๒.๕ แผนงานเคหะและชุมชน

ที่	โครงการ	วัตถุประสงค์	เป้าหมาย (ผลผลิตของโครงการ)	งบประมาณและที่ผ่านมา				ตัวชี้วัด (KPI)	ผลลัพธ์ที่คาดว่าจะได้รับ	หน่วยงาน ที่รับผิดชอบ
				๒๕๖๑ (บาท)	๒๕๖๒ (บาท)	๒๕๖๓ (บาท)	๒๕๖๔ (บาท)			
๑	ก่อสร้างอาคารส้วมโรงเรียนเทศบาล	เพื่อให้มีอาคารส้วมที่ถูกสุขลักษณะให้กับเด็กนักเรียนในระดับชั้นอนุบาล๑-๒ และชั้นป.๑-ป.๖ อย่างเพียงพอตามมาตรฐานของกรมส่งเสริมฯ	ก่อสร้างอาคารส้วมขนาด ๑๐ ที่นั่ง (สน.ศท.ส.๑๐) จำนวน ๑ แห่ง	๖๗๒,๐๐๐ (๒๕๖๐:๖๗๒,๐๐๐) (๒๕๕๙:๔๐๐,๐๐๐) (๒๕๕๘ : ๔๐๐,๐๐๐)	-	-	-	จำนวนอาคารส้วมโรงเรียนเทศบาลเพิ่มขึ้น	มีอาคารส้วมโรงเรียนเพื่อรองรับเด็กนักเรียนอย่างเพียงพอและทั่วถึง	กองการศึกษา
๒	ปรับปรุงอาคาร สถานที่และสิ่งแวดล้อมบริเวณศูนย์พัฒนาเด็กเล็กและโรงเรียนเทศบาล ๑ (หลังใหม่)	๑. เพื่อให้สภาพภูมิทัศน์บริเวณรอบอาคารมีทัศนียภาพที่สวยงาม ๒. เพื่อให้อาคารมีสภาพการใช้งานได้ดียิ่งขึ้น หรือใช้งานได้ตามปกติ	ก่อสร้าง ปรับปรุงภายในหรือภายนอกอาคาร รวมถึงการปรับปรุงภูมิทัศน์ บริเวณศูนย์พัฒนาเด็กเล็กและโรงเรียนเทศบาล ๑ (หลังใหม่) เช่น ก่อสร้างถนน สนามกีฬา รั้วเสาธง ชุมพระพุทธรูป เป็นต้น	๓,๐๐๐,๐๐๐ (๒๕๖๐:๓,๐๐๐,๐๐๐) (๒๕๕๙:๑,๐๐๐,๐๐๐) (๒๕๕๘:๑,๐๐๐,๐๐๐)	๒๐๐,๐๐๐	๒๐๐,๐๐๐	๒๐๐,๐๐๐	ร้อยละของจำนวนผู้ปกครองและเด็กได้รับความพึงพอใจ	๑. มีสภาพภูมิทัศน์ที่สวยงาม ๒. มีสถานที่สำหรับใช้งานได้อย่างเหมาะสม มีสภาพดีไม่ชำรุดทรุดโทรม ๓. มีสิ่งอำนวยความสะดวกที่ครบครัน	กองการศึกษา
๓	ปรับปรุงสระว่ายน้ำของเทศบาลเมืองท่าเรือพระแท่น	เพื่ออำนวยความสะดวกให้แก่ประชาชนผู้มาใช้บริการได้มากยิ่งขึ้น	ปรับปรุงสระว่ายน้ำของเทศบาล เช่น ปรับปรุงทางเดินรอบสระห้องน้ำ อัจฉรย์ ก่อสร้างหลังคาคลุมสระว่ายน้ำและอัจฉรย์ เป็นต้น	๘,๘๐๐,๐๐๐ (๒๕๖๐:๘,๘๐๐,๐๐๐) (๒๕๕๙:๘,๘๐๐,๐๐๐) (๒๕๕๘:๕,๐๐๐,๐๐๐)	๒๐๐,๐๐๐	๒๐๐,๐๐๐	๒๐๐,๐๐๐	ร้อยละของประชาชนได้รับความพึงพอใจ	สามารถป้องกันแสงแดดและฝนประชาชนผู้มาใช้บริการได้รับความพึงพอใจมากยิ่งขึ้น	กองการศึกษา



รายละเอียดโครงการพัฒนา  
แผนพัฒนาเทศบาลสี่ปี (พ.ศ. ๒๕๖๑ ถึง ๒๕๖๔)  
สำหรับ เทศบาลเมืองท่าเรือพระแท่นดำเนินการ

ก. ยุทธศาสตร์จังหวัดที่ ๑ เสริมสร้างสังคมเป็นสุข และสังคมแห่งการเรียนรู้

ข. ยุทธศาสตร์การพัฒนาของ อปท. ในเขตจังหวัดที่ ๓ การพัฒนาด้านสังคม

๒. ยุทธศาสตร์การพัฒนาคุณภาพชีวิตและสังคม

๒.๕ แผนงานเคหะและชุมชน

ที่	โครงการ	วัตถุประสงค์	เป้าหมาย (ผลผลิตของโครงการ)	งบประมาณและที่ผ่านมา				ตัวชี้วัด (KPI)	ผลลัพธ์ที่คาดว่าจะได้รับ	หน่วยงาน ที่รับผิดชอบ
				๒๕๖๑ (บาท)	๒๕๖๒ (บาท)	๒๕๖๓ (บาท)	๒๕๖๔ (บาท)			
๔	ติดตั้งระบบไฟสัญญาณจราจรภายในเขตเทศบาล	เพื่อป้องกันและลดอุบัติเหตุสำหรับประชาชนผู้ใช้รถใช้ถนน	ติดตั้งระบบสัญญาณไฟจราจรบริเวณทางแยกในเขตเทศบาล (ตามแบบที่เทศบาลกำหนด)	๒,๐๐๐,๐๐๐ (๒๕๖๐:๓,๕๐๐,๐๐๐)	-	-	-	ประชาชนปลอดภัยในชีวิตและทรัพย์สินเพิ่มขึ้น	สามารถป้องกันและลดการสูญเสียด้านชีวิต ร่างกาย และทรัพย์สินของประชาชน	สำนักปลัดเทศบาล
๕	ปรับปรุงอาคารสำนักงานป้องกันและบรรเทาสาธารณภัย	ป้องกันและบรรเทาสาธารณภัยให้อยู่ในสภาพสมบูรณ์ ดูเป็นระเบียบเรียบร้อย	ปรับปรุงสำนักงานป้องกันและบรรเทาสาธารณภัย	๑,๒๐๐,๐๐๐	-	-	-	สภาพอาคารที่ดีขึ้น	อาคารสำนักงานป้องกันมีมาตรฐานและอยู่ในสภาพที่ดีขึ้น	สำนักปลัดเทศบาล
๖	ปรับปรุงศาลา SML บริเวณหลังโรงรับจำนำ	เพื่อทำเป็นศูนย์ศักยภาพคนพิการ ส่งเสริม/สนับสนุนให้คนพิการได้มีสถานที่ในการประกอบกิจกรรมที่สะดวกสบายมากขึ้น	ก่อสร้างอาคารอาบพร้อมทาสีอาคาร ปรับปรุงห้องน้ำและปรับภูมิทัศน์	๙๐๐,๐๐๐ (๒๕๖๐:๙๐๐,๐๐๐)	-	-	-	มีศาลาที่ใช้ในการทำกิจกรรมเพิ่มขึ้น	มีสถานที่สำหรับให้ผู้พิการได้ทำกิจกรรมสะดวกมากขึ้น	กองสวัสดิการฯ

รายละเอียดโครงการพัฒนา  
แผนพัฒนาเทศบาลสี่ปี (พ.ศ. ๒๕๖๑ ถึง ๒๕๖๔)  
สำหรับ เทศบาลเมืองท่าเรือพระแท่นดำเนินการ

ก. ยุทธศาสตร์จังหวัดที่ ๑ เสริมสร้างสังคมเป็นสุข และสังคมแห่งการเรียนรู้

ข. ยุทธศาสตร์การพัฒนาของ อปท. ในเขตจังหวัดที่ ๓ การพัฒนาด้านสังคม

๒. ยุทธศาสตร์การพัฒนาคุณภาพชีวิตและสังคม

๒.๕ แผนงานเคหะและชุมชน

ที่	โครงการ	วัตถุประสงค์	เป้าหมาย (ผลผลิตของโครงการ)	งบประมาณและที่ผ่านมา				ตัวชี้วัด (KPI)	ผลลัพธ์ที่คาดว่าจะได้รับ	หน่วยงาน ที่รับผิดชอบ
				๒๕๖๑ (บาท)	๒๕๖๒ (บาท)	๒๕๖๓ (บาท)	๒๕๖๔ (บาท)			
๗	ก่อสร้างอาคารประกอบโรงเรียนเทศบาลหรืออาคารเอนกประสงค์	เพื่อให้ นักเรียนมีอาคารประกอบในการจัดทำกิจกรรมการเรียนการสอนแก่เด็กนักเรียน	ก่อสร้างอาคารประกอบหรืออาคารเอนกประสงค์ตามที่กรมฯ กำหนด	๑,๘๑๗,๕๐๐ (๒๕๖๐:๑๘๑๗๕๐๐)	-	-	-	จำนวนอาคารที่เพิ่มขึ้น	นักเรียนโรงเรียนเทศบาล ๑ มีอาคารประกอบหรืออาคารเอนกประสงค์ในการจัดกิจกรรมเรียนรู้อย่างทั่วถึง	กองการศึกษา
๘	ปรับปรุงซ่อมแซมอาคารเรียนและอาคารประกอบการ	เพื่อซ่อมแซมอาคารเรียนที่เสียหายสภาพไม่เหมาะสมกับการใช้งาน	ปรับปรุงและซ่อมแซมอาคารเรียนและอาคารประกอบการในสังกัดเทศบาลเมืองท่าเรือพระแท่น	๒๐๐,๐๐๐ (๒๕๖๐:๒๐๐,๐๐๐)	๒๐๐,๐๐๐	๒๐๐,๐๐๐	๒๐๐,๐๐๐	บริเวณที่ชำรุดใช้งานได้ปกติ	อาคารเรียนได้รับการซ่อมแซมและใช้งานได้ดี	กองการศึกษา
๙	ก่อสร้างโครงหลังคาไฟเบอร์กลาส ที่ทำการชุมชน	เพื่อให้ประชาชนที่มาทำกิจกรรมได้รับความสะดวกสบาย	ก่อสร้างหลังคาไฟเบอร์กลาสทั้งด้านหน้า-ด้านหลัง ที่ทำการชุมชนศาลเจ้าพ่อเขาแดง	๕๐๐,๐๐๐ (๒๕๖๐:๕๐๐,๐๐๐)	-	-	-	จำนวนประชาชนที่ใช้ประโยชน์	ประชาชนมีสถานที่ใช้ในการกิจกรรมของชุมชนที่สะดวกสบาย กันแดดและฝนได้	กองสวัสดิการฯ
๑๐	ปรับปรุงศาลาอเนกประสงค์ของชุมชน	เพื่อให้ประชาชนที่มาทำกิจกรรมบริเวณศาลาอเนกประสงค์ได้รับความสะดวกและป้องกันพื้นศาลาเปียก เมื่อมีฝนตก	ปรับปรุงสร้างรางระบายน้ำและก่อสร้างห้องน้ำสาธารณะขนาดประมาณ ๔.๐๐ x ๘.๐๐ ม. บริเวณศาลาอเนกประสงค์ชุมชนศาลเจ้าพ่อเขาแดง	๖๘๐,๐๐๐ (๒๕๖๐:๖๘๐,๐๐๐)	-	-	-	จำนวนประชาชนที่ได้ใช้ประโยชน์ มีความพอใจ	ประชาชนมีห้องน้ำสาธารณะใช้และสามารถแก้ไขปัญหาที่ท่วมได้	กองสวัสดิการฯ

รายละเอียดโครงการพัฒนา  
แผนพัฒนาเทศบาลสี่ปี (พ.ศ. ๒๕๖๑ ถึง ๒๕๖๔)  
สำหรับ เทศบาลเมืองท่าเรือพระแท่นดำเนินการ

ก. ยุทธศาสตร์จังหวัดที่ ๑ เสริมสร้างสังคมเป็นสุข และสังคมแห่งการเรียนรู้

ข. ยุทธศาสตร์การพัฒนาของ อปท. ในเขตจังหวัดที่ ๓ การพัฒนาด้านสังคม

๒. ยุทธศาสตร์การพัฒนาคุณภาพชีวิตและสังคม

๒.๕ แผนงานเคหะและชุมชน

ที่	โครงการ	วัตถุประสงค์	เป้าหมาย (ผลผลิตของโครงการ)	งบประมาณและที่ผ่านมา				ตัวชี้วัด (KPI)	ผลลัพธ์ที่คาดว่าจะได้รับ	หน่วยงาน ที่รับผิดชอบ
				๒๕๖๑ (บาท)	๒๕๖๒ (บาท)	๒๕๖๓ (บาท)	๒๕๖๔ (บาท)			
๑๑	ก่อสร้างรั้วตาข่ายเหล็ก สนามฟุตบอลและพื้น ค.ส.ล. บริเวณชุมชน ส่งเสริมร่วมพัฒนา	เพื่อปรับปรุงรั้วสนามใหม่ ความเรียบร้อย ป้องกัน อุบัติเหตุใหญ่ไปอย่าง มีประสิทธิภาพ	ก่อสร้างรั้วตาข่ายเหล็กรอบสนาม ฟุตบอล (ต่อจากของเดิม) พื้นที่ไม นอยกว่า ๑๓๕ ตร.ม. พร้อมประตู เหล็กและเทพื้น ค.ส.ล.ข้างสนาม	๑๓๐,๐๐๐ (๒๕๖๐:๑๓๐,๐๐๐)	-	-	-	ร้อยละของ ประชาชนพึง พอใจมากกว่า ร้อยละ ๘๐	สนามฟุตบอลมีรั้วป้องกัน การเกิดอุบัติเหตุจากการ ออกกำลังกาย	กองช่าง
๑๒	จัดทำราวกันขอบถนน สะท้อนแสงบริเวณทาง ขึ้น - ทางลงสะพาน โพธิพิพิธฝั่งโรงเรียน อนุชนศึกษา	เพื่อป้องกันและลดอุบัติเหตุ สำหรับประชาชนผู้ใช้รถ ใช้ถนน	ติดตั้งการด์เลนส์เหล็กเคลือบ GAVANIZED พร้อมอุปกรณ์ ถนน ชลประทานฝั่งซ้ายบริเวณทางขึ้น - ทางลงสะพานโพธิพิพิธ จำนวน ๒ จุดความยาวจุดละ ๑๒.๐๐ เมตร	-	๕๐๐,๐๐๐	-	-	จำนวน อุบัติเหตุ ลดลง	สามารถป้องกันและลดการ สูญเสียด้านชีวิต ร่างกาย และทรัพย์สิน ของประชาชน ได้อย่างมีประสิทธิภาพ	สำนักปลัดฯ
๑๓	ก่อสร้างห้องน้ำ สาธารณะบริเวณ สนามกีฬา	เพื่อให้ประชาชนที่มาทำ กิจกรรมและเล่นกีฬาได้รับ ความสะดวกในการใช้ห้องน้ำ	ก่อสร้างอาคาร ค.ส.ล. ๑ ห้อง ขนาด ๓.๐๐ x ๔.๐๐ เมตร ประกอบด้วย ห้องน้ำชาย ๑ ห้อง และหญิง ๑ ห้อง บริเวณสนาม กีฬาชุมชนตะคร้อเอน	-	-	๑๘๐,๐๐๐	-	ร้อยละของ ผู้ใช้บริการ มีความ พึงพอใจใน การบริการ	ประชาชนมีห้องน้ำสาธารณะ ใช้อย่างสะดวก	กองช่าง

รายละเอียดโครงการพัฒนา  
แผนพัฒนาเทศบาลสี่ปี (พ.ศ. ๒๕๖๑ ถึง ๒๕๖๔)  
สำหรับ เทศบาลเมืองท่าเรือพระแท่นดำเนินการ

ก. ยุทธศาสตร์จังหวัดที่ ๑ เสริมสร้างสังคมเป็นสุข และสังคมแห่งการเรียนรู้

ข. ยุทธศาสตร์การพัฒนาของ อปท. ในเขตจังหวัดที่ ๓ การพัฒนาด้านสังคม

๒. ยุทธศาสตร์การพัฒนาคุณภาพชีวิตและสังคม

๒.๕ แผนงานเคหะและชุมชน

ที่	โครงการ	วัตถุประสงค์	เป้าหมาย (ผลผลิตของโครงการ)	งบประมาณและที่ผ่านมา				ตัวชี้วัด (KPI)	ผลลัพธ์ที่คาดว่าจะได้รับ	หน่วยงาน ที่รับผิดชอบ
				๒๕๖๑ (บาท)	๒๕๖๒ (บาท)	๒๕๖๓ (บาท)	๒๕๖๔ (บาท)			
๑๔	ก่อสร้างอาคาร เอนกประสงค์	เพื่อให้ชุมชนมีสถานที่ในการ ประกอบและจัดกิจกรรม ต่างๆ อย่างเพียงพอและ พร้อมใช้งานได้ตามความ เหมาะสม	ก่อสร้างอาคาร ค.ส.ล. ชั้น ๑ จำนวน ๑ หลัง มีพื้นที่ไม่น้อยกว่า ๘๐ ตร.ม	-	-	๘๕๐,๐๐๐	-	จำนวน อาคารเอนก ประสงค์เพิ่ม ชั้น ๑ แห่ง	มีสถานที่ใช้ประกอบกิจกรรม ต่างๆ ที่สะดวกสบาย สามารถจัดกิจกรรมต่าง ๆ ได้	กอง สวัสดิการฯ
๑๕	ก่อสร้างที่ทำการชุมชน	เพื่อให้ชุมชนมีสถานที่ในการ ประกอบและจัดกิจกรรมต่างๆ อย่างเพียงพอและพร้อมใช้ งานได้ตามความเหมาะสม	ก่อสร้างอาคาร ค.ส.ล. ชั้นเดียว ขนาด ๘.๐๐x๑๕.๐๐ เมตร หรือมีพื้นที่ไม่น้อยกว่า ๑๒๐.๐๐ ตารางเมตร บริเวณชุมชน ตะคร้อเอน ชุมชนใหม่เจริญผล	-	-	๒,๘๐๐,๐๐๐	-	ร้อยละของ การใช้ ประโยชน์ ที่ทำการ ชุมชน	มีสถานที่ใช้ประกอบกิจกรรม ต่างๆ ที่สะดวกสบาย สามารถจัดกิจกรรมต่าง ๆ ได้	กอง สวัสดิการฯ
๑๖	ก่อสร้างลานกีฬา เอนกประสงค์	๑. เพื่อให้ประชาชนได้มี สถานที่ออกกำลังกายที่ สะดวกสบายมากยิ่งขึ้น ๒. เพื่อให้มีสภาพแวดล้อม ที่สวยงาม ประชาชนใช้เวลา	ก่อสร้างลานกีฬา ค.ส.ล.ขนาด กว้าง ๒๐.๐๐ x ๓๐.๐๐ เมตร ถมดินปรับพื้นที่สนามเด็กเล่น ติดตั้งระบบไฟฟ้าบริเวณถนน ชลประทานฝั่งซ้าย ๑๔	-	-	๔๐๐,๐๐๐	-	ร้อยละ ของ ประชาชน ที่เจ็บป่วย ต่อปีลดลง	๑. มีสถานที่สำหรับออกกำลังกายที่สะดวกสบาย ๒. ประชาชนและเยาวชน ได้รู้จักใช้เวลาว่างให้เกิด ประโยชน์ด้วยการ	กอง สวัสดิการฯ

รายละเอียดโครงการพัฒนา  
 แผนพัฒนาเทศบาลสี่ปี (พ.ศ. ๒๕๖๑ ถึง ๒๕๖๔)  
 สำหรับ เทศบาลเมืองท่าเรือพระแท่นดำเนินการ

ก. ยุทธศาสตร์จังหวัดที่ ๑ เสริมสร้างสังคมเป็นสุข และสังคมแห่งการเรียนรู้

ข. ยุทธศาสตร์การพัฒนาของ อปท. ในเขตจังหวัดที่ ๓ การพัฒนาด้านสังคม

๒. ยุทธศาสตร์การพัฒนาคุณภาพชีวิตและสังคม

๒.๕ แผนงานเคหะและชุมชน

ที่	โครงการ	วัตถุประสงค์	เป้าหมาย (ผลผลิตของโครงการ)	งบประมาณและที่ผ่านมา				ตัวชี้วัด (KPI)	ผลลัพธ์ที่คาดว่าจะได้รับ	หน่วยงาน ที่รับผิดชอบ
				๒๕๖๑ (บาท)	๒๕๖๒ (บาท)	๒๕๖๓ (บาท)	๒๕๖๔ (บาท)			
		ว่างให้เป็นประโยชน์ ๓. เพื่อร่วมกันต่อต้านภัย ยาเสพติด	(ที่ชลประทาน)						ออกกำลังกาย ห่างไกล ยาเสพติด	
๑๗	ก่อสร้างสนามฟุตบอล ต้านยาเสพติด	๑. เพื่อส่งเสริมให้เยาวชน และประชาชนเล่นกีฬา ๒. เพื่อสร้างความสัมพันธ์ อันดีความสามัคคี และมี สุขภาพแข็งแรง ร่วมกัน ต่อต้านภัยยาเสพติด	ก่อสร้างสนามฟุตบอลภายในเขต เทศบาล ดังนี้ ๑) ก่อสร้างสนามฟุตบอล ค.ส.ล. ขนาด ๓๐.๐๐ x ๔๕.๐๐ เมตร พร้อมก่อสร้างห้องน้ำและติดตั้ง ไฟฟ้าบริเวณข้างที่ทำการชุมชน สวนหลวง (ที่ดินการรถไฟฯ) ๒) ถมดินปรับระดับพร้อม ก่อสร้างลาน ค.ส.ล. ขนาด ๒๐.๐๐x๓๕.๐๐ เมตร ปักเสา ไฟฟ้าติดตั้งโคมไฟ และฝัगतอ ยาวไม่น้อยกว่า๓๕ เมตร บริเวณ	-	-	๑,๔๗๑,๐๐๐  ๔๐๐,๐๐๐  ๗๒๑,๐๐๐	-			กอง สวัสดิการฯ

รายละเอียดโครงการพัฒนา  
แผนพัฒนาเทศบาลสี่ปี (พ.ศ. ๒๕๖๑ ถึง ๒๕๖๔)  
สำหรับ เทศบาลเมืองท่าเรือพระแท่นดำเนินการ

แบบ ผ.๐๑

ก. ยุทธศาสตร์จังหวัดที่ ๑ เสริมสร้างสังคมเป็นสุข และสังคมแห่งการเรียนรู้

ข. ยุทธศาสตร์การพัฒนาของ อปท. ในเขตจังหวัดที่ ๓ การพัฒนาด้านสังคม

๒. ยุทธศาสตร์การพัฒนาคุณภาพชีวิตและสังคม

๒.๕ แผนงานเคหะและชุมชน

ที่	โครงการ	วัตถุประสงค์	เป้าหมาย (ผลผลิตของโครงการ)	งบประมาณและที่ผ่านมา				ตัวชี้วัด (KPI)	ผลลัพธ์ที่คาดว่าจะได้รับ	หน่วยงาน ที่รับผิดชอบ
				๒๕๖๑ (บาท)	๒๕๖๒ (บาท)	๒๕๖๓ (บาท)	๒๕๖๔ (บาท)			
			ถนนชลประทานฝั่งซ้าย ๑๔ (ที่ชลประทาน) บ้านคู้ ๓) ก่อสร้างสนามฟุตบอลเด็ก ค.ส.ล.กว้าง๒๐.๐๐x๔๐.๐๐เมตร ติดตั้งระบบไฟฟ้าบริเวณชุมชน ชลประทาน (ที่ชลประทาน)			๓๕๐,๐๐๐				
๑๘	ก่อสร้างอาคารศูนย์ เรียนรู้	เพื่อให้ประชาชนมีสถานที่ ในการหาความรู้ ส่งเสริม ให้ประชาชนมีส่วนร่วม	ก่อสร้างอาคาร ค.ส.ล. ชั้น ๑ มีพื้นที่ไม่น้อยกว่า ๘๐ ตารางเมตร บริเวณชุมชนก้าวหน้าพัฒนา	-	-	-	๘๕๐,๐๐๐	จำนวน อาคารเพิ่ม ชั้น ๑ แห่ง	ประชาชนมีสถานที่ในการ หาความรู้ และประกอบ กิจกรรมต่างๆ ได้อย่าง สะดวกสบาย	กอง สวัสดิการฯ
๑๙	จัดตั้งห้องสมุดมีชีวิต และศูนย์การเรียนรู้	๑. เพื่อสร้างแหล่งการเรียนรู้ โดยเน้นการปลูกและส่งเสริม นิสัยรักการอ่าน และแสวงหา ความรู้ในบรรยากาศที่ทันสมัย ๒. เพื่อให้มีการเชื่อมโยง	จัดตั้งห้องสมุดมีชีวิตและศูนย์ การเรียนรู้เฉลิมพระเกียรติฯ พระเทพรัตนราชสุดาฯสยาม บรมราชกุมารี	-	-	-	๙,๐๐๐,๐๐๐	ร้อยละของ ประชาชนที่ ใช้บริการ ได้รับความ พึงพอใจ	เด็ก เยาวชนและประชาชนมี แหล่งการเรียนรู้เพื่ออนาคต ได้รับการปลูกฝังและมี นิสัยรักการอ่าน มากขึ้น	กอง การศึกษา

รายละเอียดโครงการพัฒนา  
แผนพัฒนาเทศบาลสี่ปี (พ.ศ. ๒๕๖๑ ถึง ๒๕๖๔)  
สำหรับ เทศบาลเมืองท่าเรือพระแท่นดำเนินการ

ก. ยุทธศาสตร์จังหวัดที่ ๑ เสริมสร้างสังคมเป็นสุข และสังคมแห่งการเรียนรู้

ข. ยุทธศาสตร์การพัฒนาของ อปท. ในเขตจังหวัดที่ ๓ การพัฒนาด้านสังคม

๒. ยุทธศาสตร์การพัฒนาคุณภาพชีวิตและสังคม

๒.๕ แผนงานเคหะและชุมชน

ที่	โครงการ	วัตถุประสงค์	เป้าหมาย (ผลผลิตของโครงการ)	งบประมาณและที่ผ่านมา				ตัวชี้วัด (KPI)	ผลลัพธ์ที่คาดว่าจะได้รับ	หน่วยงาน ที่รับผิดชอบ
				๒๕๖๑ (บาท)	๒๕๖๒ (บาท)	๒๕๖๓ (บาท)	๒๕๖๔ (บาท)			
		เครือข่ายเป็นแหล่งข้อมูล สาธารณะ ง่ายต่อการเข้าถึง								
๒๐	จัดตั้งศูนย์ป้องกันและ บรรเทาสาธารณภัย (ศูนย์ ๒)	เพื่อให้มีศูนย์ป้องกันและ บรรเทาสาธารณภัยอย่าง เพียงพอและมีประสิทธิภาพ ยิ่งขึ้น	ดำเนินการจัดตั้งศูนย์ป้องกันและ บรรเทาสาธารณภัย (ศูนย์ ๒) บริเวณ ต.ตะคร้ำเอน จำนวน ๑ แห่ง	-	-	-	๕๐๐,๐๐๐	จำนวน ประชาชน ที่มีความ ปลอดภัย ในชีวิตและ ทรัพย์สิน	มีศูนย์ป้องกันและบรรเทา สาธารณภัยที่มีมาตรฐาน สามารถป้องกันดูแลรักษา ความปลอดภัยให้แก่ ประชาชน	สำนักปลัด เทศบาล
๒๑	ก่อสร้างบ้านพักอาศัย ให้แก่ประชาชนใน เขตเทศบาล	๑. เพื่อส่งเสริมสวัสดิการ และให้การสังคมสงเคราะห์ ด้านที่พักอาศัยแก่ประชาชน ๒. เพื่อให้ประชาชนมี คุณภาพชีวิตที่ดีขึ้น ตามหลักสิทธิมนุษยชน	ทำการก่อสร้างบ้านพักอาศัยให้ แก่ประชาชนในเขตเทศบาล	-	-	-	๑๐,๐๐๐,๐๐๐	มีบ้านพัก อาศัยให้แก่ ประชาชน อย่างน้อย ๑ แห่ง	ทำให้บ้านเมืองมีความเป็น ระเบียบเรียบร้อย ประชาชนมีคุณภาพชีวิต ดียิ่งขึ้น	กอง สวัสดิการฯ
รวม	๒๑ โครงการ	-	-	๑๙,๘๙๙,๕๐๐	๑,๑๐๐,๐๐๐	๖,๓๐๑,๐๐๐	๒๐,๙๕๐,๐๐๐	-	-	

รายละเอียดโครงการพัฒนา  
แผนพัฒนาเทศบาลสี่ปี (พ.ศ. ๒๕๖๑ ถึง ๒๕๖๔)  
สำหรับ เทศบาลเมืองท่าเรือพระแท่นดำเนินการ

ก. ยุทธศาสตร์จังหวัดที่ ๑ เสริมสร้างสังคมเป็นสุข และสังคมแห่งการเรียนรู้

ข. ยุทธศาสตร์การพัฒนาของ อปท. ในเขตจังหวัดที่ ๓ การพัฒนาด้านสังคม

๒. ยุทธศาสตร์การพัฒนาคุณภาพชีวิตและสังคม

๒.๖ แผนงานสร้างความเข้มแข็งของชุมชน

ที่	โครงการ	วัตถุประสงค์	เป้าหมาย (ผลผลิตของโครงการ)	งบประมาณและที่มา				ตัวชี้วัด (KPI)	ผลลัพธ์ที่คาดว่าจะได้รับ	หน่วยงาน ที่รับผิดชอบ
				๒๕๖๑ (บาท)	๒๕๖๒ (บาท)	๒๕๖๓ (บาท)	๒๕๖๔ (บาท)			
๑	ป้องกันและแก้ไข ปัญหาเสพติดใน เขตเทศบาล	เพื่อป้องกันและแก้ไขปัญหา ยาเสพติด การเฝ้าระวัง ไม่ให้ยาเสพติดแพร่ระบาด ในชุมชน	จัดอบรมให้ความรู้ยาเสพติดแก่ ประชาชน รวมทั้งจัดประชาคมเพื่อ ป้องกันและแก้ไขปัญหาเสพติดใน เขตเทศบาล	๒๐,๐๐๐ (๒๕๖๐:๒๐,๐๐๐) ๒๕๕๙:๒๐,๐๐๐ ๒๕๕๘:๒๐,๐๐๐	๒๐,๐๐๐	๒๐,๐๐๐	๒๐,๐๐๐	ร้อยละของ ผู้เข้าอบรม ได้รับความรู้ เพิ่มขึ้น	ประชาชนได้มีความรู้และ สามารถป้องกันและแก้ไข ปัญหาเสพติดให้หมดไป จากพื้นที่หรือเหลือน้อยที่สุด	กอง สวัสดิการฯ
๒	จัดกิจกรรมเนื่องใน วันผู้สูงอายุแห่งชาติ	เพื่อส่งเสริมให้สังคม ตระหนักในคุณค่าของ ผู้สูงอายุ และการเป็น ผู้สูงอายุที่มีคุณภาพ	จัดกิจกรรมให้แก่ผู้สูงอายุในเขต เทศบาล	๒๐,๐๐๐ (๒๕๖๐:๒๐,๐๐๐) ๒๕๕๘:๒๐,๐๐๐ ๒๕๕๗:๒๐,๐๐๐	๒๐,๐๐๐	๒๐,๐๐๐	๒๐,๐๐๐	ร้อยละของ ผู้สูงอายุที่ เข้าร่วม กิจกรรม	ผู้สูงอายุในเขตเทศบาล ได้มีโอกาสในการทำ กิจกรรมร่วมกัน	กอง สาธารณสุขฯ
๓	ออกหน่วยให้บริการ ประชาชน	๑. เพื่อให้ประชาชนได้รับ บริการด้านต่าง ๆ อย่าง ทั่วถึง ๒. เพื่อให้ประชาชนเกิด ทัศนคติที่ดีต่อเทศบาล และหน่วยงานราชการ	จัดหน่วยบริการเคลื่อนที่ออกให้ บริการประชาชนตามชุมชนต่าง ๆ จำนวน ๑๙ ชุมชน เช่น ตรวจ สุขภาพผิวยาป้องกันพิษสุนัขบ้า เป็นต้น	๕๐,๐๐๐ (๒๕๖๐:๑๐๐,๐๐๐) ๒๕๕๙:๑๐๐,๐๐๐ ๒๕๕๘:๑๐๐,๐๐๐	๕๐,๐๐๐	๕๐,๐๐๐	๕๐,๐๐๐	ร้อยละของ ประชาชน ที่ได้รับ บริการ เคลื่อนที่	ประชาชนได้รับการบริการ ที่สะดวกรวดเร็วและเกิด ทัศนคติที่ดีต่อทางราชการ มากขึ้น	กอง สวัสดิการฯ



รายละเอียดโครงการพัฒนา  
แผนพัฒนาเทศบาลสี่ปี (พ.ศ. ๒๕๖๑ ถึง ๒๕๖๔)  
สำหรับ เทศบาลเมืองท่าเรือพระแท่นดำเนินการ

ก. ยุทธศาสตร์จังหวัดที่ ๑ เสริมสร้างสังคมเป็นสุข และสังคมแห่งการเรียนรู้

ข. ยุทธศาสตร์การพัฒนาของ อปท. ในเขตจังหวัดที่ ๓ การพัฒนาด้านสังคม

๒. ยุทธศาสตร์การพัฒนาคุณภาพชีวิตและสังคม

๒.๖ แผนงานสร้างความเข้มแข็งของชุมชน

ที่	โครงการ	วัตถุประสงค์	เป้าหมาย (ผลผลิตของโครงการ)	งบประมาณและที่มา				ตัวชี้วัด (KPI)	ผลลัพธ์ที่คาดว่าจะได้รับ	หน่วยงาน ที่รับผิดชอบ
				๒๕๖๑ (บาท)	๒๕๖๒ (บาท)	๒๕๖๓ (บาท)	๒๕๖๔ (บาท)			
๔	เสริมสร้าง/พัฒนา ศักยภาพคนพิการ ในเขตเทศบาล	เพื่อส่งเสริม/สนับสนุน ให้คนพิการ อาสาสมัคร และผู้ที่เกี่ยวข้องกับ คนพิการได้รับการพัฒนา ศักยภาพทักษะ การฟื้นฟู สมรรถภาพของผู้พิการให้ สามารถดูแลช่วยเหลือ ตนเองได้และมีคุณภาพชีวิต ที่ดีขึ้น (ตามหลักสิทธิ มนุษยชน)	จัดอบรมและเสริมทักษะให้แก่ คนพิการ อาสาสมัคร และผู้ดูแล คนพิการทางร่างกายและ/หรือสายตา	๔๐,๐๐๐ <small>(๒๕๖๐ : ๔๐,๐๐๐)</small> <small>(๒๕๕๙ : ๔๐,๐๐๐)</small> <small>(๒๕๕๘ : ๔๐,๐๐๐)</small>	๔๐,๐๐๐	๔๐,๐๐๐	๔๐,๐๐๐	ผู้เข้ารับการ อบรม มีความรู้ ความเข้าใจ เพิ่มขึ้น	๑. คนพิการในเขตเทศบาล ได้รับการดูแล มีคุณภาพ ชีวิตที่ดีขึ้น ๒. อาสาสมัครและผู้ดูแล คนพิการมีทักษะในการดูแล คนพิการมากยิ่งขึ้น	กอง สวัสดิการฯ
๕	อบรมและศึกษาดูงาน ให้แก่คณะกรรมการ ชุมชน	๑. เพื่อฟื้นฟูความรู้และความ เข้าใจในบทบาท/หน้าที่ของ กรรมการชุมชนตลอดจนให้ ความรู้และแนวทางใหม่ใน การปฏิบัติหน้าที่	จัดอบรมและศึกษาดูงานเพื่อ ให้ความรู้แก่คณะกรรมการชุมชน ในเขตเทศบาล เพื่อนำแบบอย่างที่ดี มาพัฒนาชุมชนของตนเอง	๕๐,๐๐๐ <small>(๒๕๖๐:๕๐๐๐๐)</small> <small>(๒๕๕๙:๙๐๐,๐๐๐)</small> <small>(๒๕๕๘:๙๐๐,๐๐๐)</small>	๕๐,๐๐๐	๕๐,๐๐๐	๕๐,๐๐๐	ร้อยละ ของจำนวน กรรมการ ชุมชนที่ได้ รับความรู้	กรรมการชุมชนได้มีความรู้ ความเข้าใจถึงบทบาทหน้าที่ ของการเป็นกรรมการชุมชน นำประสบการณ์จากการ ศึกษาดูงานนำมาเป็น	กอง สวัสดิการฯ

รายละเอียดโครงการพัฒนา  
แผนพัฒนาเทศบาลสี่ปี (พ.ศ. ๒๕๖๑ ถึง ๒๕๖๔)  
สำหรับ เทศบาลเมืองท่าเรือพระแท่นดำเนินการ

ก. ยุทธศาสตร์จังหวัดที่ ๑ เสริมสร้างสังคมเป็นสุข และสังคมแห่งการเรียนรู้

ข. ยุทธศาสตร์การพัฒนาของ อปท. ในเขตจังหวัดที่ ๓ การพัฒนาด้านสังคม

๒. ยุทธศาสตร์การพัฒนาคุณภาพชีวิตและสังคม

๒.๖ แผนงานสร้างความเข้มแข็งของชุมชน

ที่	โครงการ	วัตถุประสงค์	เป้าหมาย (ผลผลิตของโครงการ)	งบประมาณและที่มา				ตัวชี้วัด (KPI)	ผลลัพธ์ที่คาดว่าจะได้รับ	หน่วยงาน ที่รับผิดชอบ
				๒๕๖๑ (บาท)	๒๕๖๒ (บาท)	๒๕๖๓ (บาท)	๒๕๖๔ (บาท)			
		๒.เพื่อศึกษาดูงานการพัฒนาชุมชนที่อื่นๆแล้วนำแบบอย่างที่ดีนำมาพัฒนาชุมชนให้เจริญก้าวหน้า						เพิ่มมากขึ้น	แบบอย่างหรือแนวทางในการพัฒนาชุมชนของตนเองให้มีความเจริญก้าวหน้ายิ่งขึ้น	
๖	อบรม ประชุม คณะกรรมการชุมชน และประชาชนในเขตเทศบาล	เพื่อให้คณะกรรมการชุมชนมีประสบการณ์เพิ่มมากขึ้นและนำไปแก้ไขปัญหที่เกิดขึ้นในชุมชน	จัดอบรมและประชุมคณะกรรมการชุมชนทั้ง ๑๙ ชุมชน	๕๐,๐๐๐ (๒๕๖๐ :๕๐,๐๐๐) (๒๕๕๙:๕๐,๐๐๐) (๒๕๕๘:๑๐๐,๐๐๐)	๕๐,๐๐๐	๕๐,๐๐๐	๕๐,๐๐๐	จำนวนชุมชนที่เข้าร่วมกิจกรรม	คณะกรรมการนำความรู้และประสบการณ์ต่าง ๆ มาพัฒนาชุมชนตนเอง	กองสวัสดิการฯ
๗	อบรม ประชุมและศึกษาดูงานกลุ่มสตรี	๑.เพื่อส่งเสริมและสนับสนุนให้กลุ่มสตรีมีบทบาทและมีส่วนร่วมในการพัฒนาท้องถิ่น ๒.เพื่อรับทราบปัญหาความต้องการของกลุ่มสตรี แล้วนำมาพัฒนาให้ก้าวหน้า	จัดอบรมให้ความรู้ จัดประชุม และศึกษาดูงานให้แก่กลุ่มสตรีอาสาพัฒนาฯ	๓๐๐,๐๐๐ (๒๕๖๐:๓๐๐,๐๐๐) (๒๕๕๙:๓๐๐,๐๐๐) (๒๕๕๘:๓๐๐,๐๐๐)	๓๐๐,๐๐๐	๓๐๐,๐๐๐	๓๐๐,๐๐๐	ร้อยละของจำนวนสมาชิกกลุ่มสตรีที่ได้รับความรู้เพิ่มมากขึ้น	ทำให้กลุ่มสตรีมีบทบาทและหน้าที่ มีส่วนร่วมในการพัฒนาท้องถิ่นมากยิ่งขึ้น	กองสวัสดิการฯ

รายละเอียดโครงการพัฒนา  
แผนพัฒนาเทศบาลสี่ปี (พ.ศ. ๒๕๖๑ ถึง ๒๕๖๔)  
สำหรับ เทศบาลเมืองท่าเรือพระแท่นดำเนินการ

ก. ยุทธศาสตร์จังหวัดที่ ๑ เสริมสร้างสังคมเป็นสุข และสังคมแห่งการเรียนรู้

ข. ยุทธศาสตร์การพัฒนาของ อปท. ในเขตจังหวัดที่ ๓ การพัฒนาด้านสังคม

๒. ยุทธศาสตร์การพัฒนาคุณภาพชีวิตและสังคม

๒.๖ แผนงานสร้างความเข้มแข็งของชุมชน

ที่	โครงการ	วัตถุประสงค์	เป้าหมาย (ผลผลิตของโครงการ)	งบประมาณและที่มา				ตัวชี้วัด (KPI)	ผลลัพธ์ที่คาดว่าจะได้รับ	หน่วยงาน ที่รับผิดชอบ
				๒๕๖๑ (บาท)	๒๕๖๒ (บาท)	๒๕๖๓ (บาท)	๒๕๖๔ (บาท)			
๘	จัดงานวันสตรีสากล	เพื่อส่งเสริมให้กลุ่มสตรีอาสาพัฒนากล้าแสดงความคิดเห็น สร้างความสามัคคีในหมู่คณะ	จัดกิจกรรมกลุ่มสตรีอาสาพัฒนาในเขตเทศบาล	๒๐,๐๐๐ (๒๕๖๐ : ๒๐,๐๐๐) (๒๕๕๙ : ๒๐,๐๐๐) (๒๕๕๘ : ๒๐,๐๐๐)	๒๐,๐๐๐	๒๐,๐๐๐	๒๐,๐๐๐	จำนวนสมาชิกกลุ่มที่ร่วมกิจกรรม	กลุ่มสตรีฯ เกิดความเข้มแข็งในองค์กรสตรีและสถาบันครอบครัว	กองสวัสดิการฯ
๙	สำรวจและจัดเก็บข้อมูลพื้นฐานขององค์กรปกครองส่วนท้องถิ่น	เพื่อจัดเก็บข้อมูลพื้นฐานสำหรับนำไปใช้ประโยชน์พัฒนาท้องถิ่นในการวางแผน	สำรวจและจัดเก็บข้อมูลพื้นฐานขององค์กรปกครองส่วนท้องถิ่น	๕๐,๐๐๐ (๒๕๖๐ : ๕๐,๐๐๐) (๒๕๕๙ : ๕๐,๐๐๐) (๒๕๕๘ : ๕๐,๐๐๐)	๕๐,๐๐๐	๕๐,๐๐๐	๕๐,๐๐๐	จำนวนข้อมูลครัวเรือนที่จัดเก็บได้	สามารถนำข้อมูลไปใช้ในการวางแผนพัฒนาท้องถิ่นและการพัฒนาด้านต่างๆ ได้	กองสวัสดิการฯ
๑๐	สานสัมพันธ์ในครอบครัว	เพื่อเสริมสร้างความเข้มแข็งของสถาบันครอบครัวในระดับชุมชนเป็นกลไกในการเฝ้าระวังปัญหาในชุมชน รวมทั้งปลูกจิตสำนึกที่ถูกต้องตามหลักสิทธิมนุษยชน	จัดฝึกอบรมและจัดกิจกรรมประสานครอบครัวในชุมชน ทั้ง ๑๙ ชุมชน	๒๐,๐๐๐ (๒๕๖๐ : ๒๐,๐๐๐) (๒๕๕๙ : ๒๐,๐๐๐) (๒๕๕๘ : ๒๐,๐๐๐)	๒๐,๐๐๐	๒๐,๐๐๐	๒๐,๐๐๐	ร้อยละของจำนวนครอบครัวที่ร่วมกิจกรรมมีความสัมพันธ์อันดี	ครอบครัวมีความสัมพันธ์ที่ดีได้พูดคุยแลกเปลี่ยนความรู้สึกกันสถาบันครอบครัวมีความเข้มแข็งมากขึ้น	กองสวัสดิการฯ

รายละเอียดโครงการพัฒนา  
แผนพัฒนาเทศบาลสี่ปี (พ.ศ. ๒๕๖๑ ถึง ๒๕๖๔)  
สำหรับ เทศบาลเมืองท่าเรือพระแท่นดำเนินการ

- ก. ยุทธศาสตร์จังหวัดที่ ๑ เสริมสร้างสังคมเป็นสุข และสังคมแห่งการเรียนรู้
- ข. ยุทธศาสตร์การพัฒนาของ อปท. ในเขตจังหวัดที่ ๓ การพัฒนาด้านสังคม
- ๒. ยุทธศาสตร์การพัฒนาคุณภาพชีวิตและสังคม
- ๒.๖ แผนงานสร้างความเข้มแข็งของชุมชน

ที่	โครงการ	วัตถุประสงค์	เป้าหมาย (ผลผลิตของโครงการ)	งบประมาณและที่มา				ตัวชี้วัด (KPI)	ผลลัพธ์ที่คาดว่าจะได้รับ	หน่วยงาน ที่รับผิดชอบ
				๒๕๖๑ (บาท)	๒๕๖๒ (บาท)	๒๕๖๓ (บาท)	๒๕๖๔ (บาท)			
๑๑	คัดเลือกกรรมการ ชุมชนดีเด่น	เพื่อเป็นขวัญและกำลังใจแก่ กรรมการชุมชนที่มีผลงาน ดีเด่น	คัดเลือกกรรมการชุมชนดีเด่น จำนวน ๑ ครั้ง ชุมชนละ ๒ คน	๑๖,๐๐๐ (๒๕๖๐ : ๑๖,๐๐๐)		-	-	จำนวน กรรมการ ที่ได้รับ	กรรมการชุมชนมีขวัญและกำลังใจ ในการปฏิบัติงานมากยิ่งขึ้น	กอง สวัสดิการฯ
รวม	๑๑ โครงการ	-	-	๑๖,๐๐๐	๑๖๐,๐๐๐	๑๖๐,๐๐๐	๑๖๐,๐๐๐	-	-	

รายละเอียดโครงการพัฒนา  
แผนพัฒนาเทศบาลสี่ปี (พ.ศ. ๒๕๖๑ ถึง ๒๕๖๔)  
สำหรับ เทศบาลเมืองท่าเรือพระแท่นดำเนินการ

ก. ยุทธศาสตร์จังหวัดที่ ๑ เสริมสร้างสังคมเป็นสุข และสังคมแห่งการเรียนรู้

ข. ยุทธศาสตร์การพัฒนาของ อปท. ในเขตจังหวัดที่ ๓ การพัฒนาด้านสังคม

๒. ยุทธศาสตร์การพัฒนาคุณภาพชีวิตและสังคม

๒.๗ แผนงานศาสนาวัฒนธรรมและนันทนาการ

ที่	โครงการ	วัตถุประสงค์	เป้าหมาย (ผลผลิตของโครงการ)	งบประมาณและที่ผ่านมา				ตัวชี้วัด (KPI)	ผลลัพธ์ที่คาดว่าจะได้รับ	หน่วยงาน ที่รับผิดชอบ
				๒๕๖๑ (บาท)	๒๕๖๒ (บาท)	๒๕๖๓ (บาท)	๒๕๖๔ (บาท)			
๑	ฝึกอบรมและส่งเสริมการแข่งขันกีฬาเยาวชนและประชาชน	๑. เพื่อส่งเสริมการใช้เวลาว่างให้เป็นประโยชน์ด้วยการออกกำลังกาย ๒. เพื่อให้ประชาชนมีสุขภาพพลานามัยที่แข็งแรง	จัดการแข่งขันกีฬา จัดอบรมและสนับสนุนให้เยาวชนและประชาชนในเขตเทศบาล ร่วมแข่งขันกีฬาต่างๆ	๕๐๐,๐๐๐ (๒๕๖๐ : ๕๐๐,๐๐๐) (๒๕๕๙ : ๕๐๐,๐๐๐) (๒๕๕๘ : ๕๐๐,๐๐๐)	๕๐๐,๐๐๐	๕๐๐,๐๐๐	๕๐๐,๐๐๐	ผู้เข้าร่วมกิจกรรมมีความพึงพอใจมากกว่าร้อยละ ๘๐	๑. ก่อให้เกิดความรักสามัคคีของประชาชนในท้องถิ่น ๒. ประชาชนมีสุขภาพพลานามัยที่แข็งแรง	กองการศึกษา
๒	ทำบุญตักบาตรวันขึ้นปีใหม่	เพื่ออนุรักษ์ขนบธรรมเนียมประเพณี และวัฒนธรรมอันดีงามของชาติ	จัดให้มีการทำบุญตักบาตรในวันที่ ๑ มกราคม ในตอนเช้า	๓๐,๐๐๐ (๒๕๖๐ : ๓๐,๐๐๐) (๒๕๕๙ : ๒๐,๐๐๐) (๒๕๕๘ : ๕๐,๐๐๐)	๓๐,๐๐๐	๓๐,๐๐๐	๓๐,๐๐๐	ร้อยละของจำนวนผู้ร่วมกิจกรรมเพิ่มขึ้น	เด็กเยาวชนและประชาชนทั่วไปได้มีโอกาสพบปะสังสรรค์และทำบุญกุศลร่วมกัน	กองการศึกษา
๓	จัดงานประเพณีสงกรานต์	เพื่อส่งเสริมและอนุรักษ์ประเพณีอันดีงามของชาติและท้องถิ่นให้ดำรงอยู่สืบไป	จัดขบวนแห่นางสงกรานต์ จัดให้มีการทำบุญตักบาตร ทำพิธีรดน้ำดำหัวผู้สูงอายุ ทำพิธีสงฆ์ พระพุทธรูปและพระสงฆ์	๑๕๐,๐๐๐ (๒๕๖๐:๑๕๐,๐๐๐) (๒๕๕๙:๑๕๐,๐๐๐) (๒๕๕๘:๑๕๐,๐๐๐)	๑๕๐,๐๐๐	๑๕๐,๐๐๐	๑๕๐,๐๐๐	ร้อยละของจำนวนผู้ร่วมกิจกรรมเพิ่มขึ้น	ประชาชนในท้องถิ่นได้มีโอกาสพบปะสังสรรค์ ทำบุญร่วมกันและรดน้ำขอพรผู้สูงอายุ	กองการศึกษา

รายละเอียดโครงการพัฒนา  
แผนพัฒนาเทศบาลสี่ปี (พ.ศ. ๒๕๖๑ ถึง ๒๕๖๔)  
สำหรับ เทศบาลเมืองท่าเรือพระแท่นดำเนินการ

แบบ ผ.๐๑

ก. ยุทธศาสตร์จังหวัดที่ ๑ เสริมสร้างสังคมเป็นสุข และสังคมแห่งการเรียนรู้

ข. ยุทธศาสตร์การพัฒนาของ อปท. ในเขตจังหวัดที่ ๓ การพัฒนาด้านสังคม

๒. ยุทธศาสตร์การพัฒนาคุณภาพชีวิตและสังคม

๒.๗ แผนงานศาสนาวัฒนธรรมและนันทนาการ

ที่	โครงการ	วัตถุประสงค์	เป้าหมาย (ผลผลิตของโครงการ)	งบประมาณและที่ผ่านมา				ตัวชี้วัด (KPI)	ผลลัพธ์ที่คาดว่าจะได้รับ	หน่วยงาน ที่รับผิดชอบ
				๒๕๖๑ (บาท)	๒๕๖๒ (บาท)	๒๕๖๓ (บาท)	๒๕๖๔ (บาท)			
๔	ประเพณีแห่เทียน พรรษา	เพื่อให้ชุมชนและเทศบาลได้ มีส่วนร่วมในการจัดกิจกรรม หล่อเทียนพรรษาที่เทศบาล จัดขึ้น	จัดงานแห่เทียนพรรษาให้ ประชาชนร่วมขบวน	๑๕๐,๐๐๐ (๒๕๖๐:๑๕๐,๐๐๐) (๒๕๕๙:๑๕๐,๐๐๐) (๒๕๕๘:๑๕๐,๐๐๐)	๑๕๐,๐๐๐	๑๕๐,๐๐๐	๑๕๐,๐๐๐	ร้อยละของ จำนวนผู้ ร่วมกิจกรรม เพิ่มขึ้น	ประชาชนทุกฝ่าย ทุกระดับ ได้มีโอกาสร่วมกิจกรรม หล่อเทียนพรรษาที่จัดขึ้น	กอง การศึกษา
๕	ประเพณีลอยกระทง เดือน ๑๒	เพื่อเป็นการอนุรักษ์ ประเพณีไทยให้คงอยู่ต่อไป	จัดขบวนแห่และมีการประกวด ธิดานพมาศ	๒๕๐,๐๐๐ (๒๕๖๐:๒๕๐,๐๐๐) (๒๕๕๙:๒๕๐,๐๐๐) (๒๕๕๘:๒๕๐,๐๐๐)	๒๕๐,๐๐๐	๒๕๐,๐๐๐	๒๕๐,๐๐๐	ร้อยละของ จำนวนผู้ ร่วมกิจกรรม เพิ่มขึ้น	ประเพณีไทยได้รับการอนุรักษ์ ให้คงอยู่สืบต่อไป	กอง การศึกษา
๖	ส่งเสริมและเทิดทูน สถาบันพระมหากษัตริย์	๑. เพื่อส่งเสริมและสร้างจิต สำนึกให้ประชาชนทั่วไปได้ แสดงความจงรักภักดีต่อชาติ ศาสนา พระมหากษัตริย์ ๒. ส่งเสริมให้ประชาชนมี ส่วนร่วมในการดูแลรักษา สิ่งแวดล้อม	จัดกิจกรรมส่งเสริมและเทิดทูน สถาบันพระมหากษัตริย์ และจัด กิจกรรม Big Cleaning Day ในวันสำคัญต่างๆ	๘๐๐,๐๐๐ (๒๕๖๐ : ๘๐๐,๐๐๐) (๒๕๕๙ : ๘๐๐,๐๐๐) (๒๕๕๘ : ๘๐๐,๐๐๐)	๘๐๐,๐๐๐	๘๐๐,๐๐๐	๘๐๐,๐๐๐	ร้อยละของ ผู้เข้าร่วม กิจกรรมได้ ถวาย พระพร เพิ่มขึ้น	ประชาชนได้มีโอกาสแสดงตน ในความจงรักภักดีต่อชาติ ศาสนา พระมหากษัตริย์และ ประชาชนมีจิตสำนึกและ ร่วมกันดูแลรักษาสิ่งแวดล้อม	สำนักปลัด เทศบาล

รายละเอียดโครงการพัฒนา  
แผนพัฒนาเทศบาลสี่ปี (พ.ศ. ๒๕๖๑ ถึง ๒๕๖๔)  
สำหรับ เทศบาลเมืองท่าเรือพระแท่นดำเนินการ

ก. ยุทธศาสตร์จังหวัดที่ ๑ เสริมสร้างสังคมเป็นสุข และสังคมแห่งการเรียนรู้

ข. ยุทธศาสตร์การพัฒนาของ อปท. ในเขตจังหวัดที่ ๓ การพัฒนาด้านสังคม

๒. ยุทธศาสตร์การพัฒนาคุณภาพชีวิตและสังคม

๒.๗ แผนงานศาสนาวัฒนธรรมและนันทนาการ

ที่	โครงการ	วัตถุประสงค์	เป้าหมาย (ผลผลิตของโครงการ)	งบประมาณและที่ผ่านมา				ตัวชี้วัด (KPI)	ผลลัพธ์ที่คาดว่าจะได้รับ	หน่วยงาน ที่รับผิดชอบ
				๒๕๖๑ (บาท)	๒๕๖๒ (บาท)	๒๕๖๓ (บาท)	๒๕๖๔ (บาท)			
๗	ก่อสร้างซุ้มเฉลิมพระเกียรติสถาบันพระมหากษัตริย์	เพื่อส่งเสริมและสร้างจิตสำนึกเทิดทูน และแสดงความจงรักภักดีต่อสถาบันพระมหากษัตริย์	ก่อสร้างซุ้มเฉลิมพระเกียรติเทิดทูนสถาบันพระมหากษัตริย์ภายในเขตเทศบาล	๕๐๐,๐๐๐ (๒๕๖๐:๕๐๐,๐๐๐) (๒๕๕๙:๕๐๐,๐๐๐) (๒๕๕๘:๑,๕๐๐,๐๐๐)	-	-	-	จำนวนซุ้มที่ทำการก่อสร้างเพิ่มขึ้น	มีสิ่งก่อสร้างที่แสดงออกถึงความจงรักภักดีต่อสถาบันพระมหากษัตริย์ และสำนึกในพระมหากรุณาธิคุณ	สำนักปลัดเทศบาล
๘	จัดการแข่งขันกีฬาชุมชน	เพื่อส่งเสริมให้กิจกรรมกีฬาเป็นสื่อในการสร้างความเข้มแข็งของชุมชน และลดปัญหาเสพติดในชุมชน	จัดการแข่งขันกีฬาสำหรับชุมชนเพื่อสร้างความสามัคคีระหว่างชุมชนทั้ง ๑๙ ชุมชน	๕๐,๐๐๐ (๒๕๖๐ : ๕๐,๐๐๐) (๒๕๕๙ : ๖๐,๐๐๐) (๒๕๕๘ : ๖๐,๐๐๐)	๕๐,๐๐๐	๕๐,๐๐๐	๕๐,๐๐๐	ร้อยละของประชาชนที่ได้เข้าร่วมกิจกรรม	ก่อให้เกิดความรักสามัคคีของชุมชน	กองสวัสดิการฯ
รวม	๘ โครงการ	-	-	๒,๔๓๐,๐๐๐	๑,๙๓๐,๐๐๐	๑,๙๓๐,๐๐๐	๑,๙๓๐,๐๐๐	-	-	

รายละเอียดโครงการพัฒนา  
แผนพัฒนาเทศบาลสี่ปี (พ.ศ. ๒๕๖๑ ถึง ๒๕๖๔)  
สำหรับ เทศบาลเมืองท่าเรือพระแท่นดำเนินการ

ก. ยุทธศาสตร์จังหวัดที่ ๑ เสริมสร้างสังคมเป็นสุข และสังคมแห่งการเรียนรู้

ข. ยุทธศาสตร์การพัฒนาของ อปท. ในเขตจังหวัดที่ ๓ การพัฒนาด้านสังคม

๒. ยุทธศาสตร์การพัฒนาคุณภาพชีวิตและสังคม

๒.๘ แผนงานงบกลาง

ที่	โครงการ	วัตถุประสงค์	เป้าหมาย (ผลผลิตของโครงการ)	งบประมาณและที่ผ่านมา				ตัวชี้วัด (KPI)	ผลลัพธ์ที่คาดว่าจะได้รับ	หน่วยงาน ที่รับผิดชอบ
				๒๕๖๑ (บาท)	๒๕๖๒ (บาท)	๒๕๖๓ (บาท)	๒๕๖๔ (บาท)			
๑	สงเคราะห์เงินเบี้ยยังชีพผู้สูงอายุ ผู้พิการ และผู้ป่วยเอดส์	เพื่อสงเคราะห์ช่วยเหลือผู้สูงอายุให้มีรายได้ในการเลี้ยงชีพ เพื่อสงเคราะห์ช่วยเหลือผู้พิการและผู้ป่วยเอดส์	จ่ายเงินเบี้ยยังชีพให้แก่ผู้สูงอายุ ผู้พิการและผู้ป่วยเอดส์ ตามนโยบายของรัฐบาล	๑๗,๖๖๖,๔๐๐ (๒๕๖๐ : ๑๗,๖๖๖,๔๐๐) (๒๕๕๙ : ๑๙,๓๒๘,๔๐๐) (๒๕๕๘ : ๑๐,๒๓๖,๐๐๐)	๑๗,๙๖๓,๓๐๐	๑๘,๐๐๐,๐๐๐	๑๘,๕๐๐,๐๐๐	จำนวนผู้สูงอายุ ผู้พิการและผู้ป่วยเอดส์ที่มีสิทธิและลงทะเบียนต้องได้รับเบี้ยยังชีพทั้งหมด	ผู้สูงอายุ ผู้พิการ และผู้ป่วยเอดส์มีรายได้บรรเทาหรือลดภาระค่าใช้จ่ายบางส่วนลง ทำให้คุณภาพชีวิตดีขึ้น	กองสวัสดิการฯ
๒	จัดหาอุปกรณ์ในการจัดการจราจรพร้อมจัดระเบียบร้านค้าและการจราจร	เพื่อป้องกันและลดอุบัติเหตุสำหรับประชาชนผู้ใช้รถใช้ถนนให้ถูกต้องตามกฎหมายและการมีวินัยจราจร	จัดหาอุปกรณ์ในสิ่งที่ประชาชนได้รับประโยชน์โดยตรง เช่น การทาสีตีเส้น แผงกั้น จัดทำป้ายเตือน สัญญาณไฟจราจร ติดตั้งกระจกนูน หรืออุปกรณ์ที่ใช้ในการคุมการสัญจรและอื่น ๆ รวมทั้งจัดระเบียบการจราจรและร้านค้า	๒๐๐,๐๐๐ (๒๕๖๐:๒๐๐,๐๐๐) (๒๕๕๙:๒๐๐,๐๐๐) (๒๕๕๘:๑๕๐,๐๐๐)	๒๐๐,๐๐๐	๒๐๐,๐๐๐	๒๐๐,๐๐๐	จำนวนประชาชนที่มีความปลอดภัยในชีวิตและทรัพย์สินมากขึ้น	สามารถป้องกันและลดการสูญเสียด้านชีวิต ร่างกาย และทรัพย์สิน ของประชาชนได้อย่างมีประสิทธิภาพ	สำนักปลัดเทศบาล
รวม	๒ โครงการ	-	-	๑๗,๘๖๖,๔๐๐	๑๘,๑๖๓,๓๐๐	๑๘,๒๐๐,๐๐๐	๑๘,๗๐๐,๐๐๐	-	-	



รายละเอียดโครงการพัฒนา  
แผนพัฒนาเทศบาลสี่ปี (พ.ศ. ๒๕๖๑ ถึง ๒๕๖๔)  
สำหรับ เทศบาลเมืองท่าเรือพระแท่นดำเนินการ

ก. ยุทธศาสตร์จังหวัดที่ ๕ ส่งเสริมการพัฒนาระบบเศรษฐกิจ เขตเศรษฐกิจพิเศษ และการค้าชายแดน

ข. ยุทธศาสตร์การพัฒนาของ อปท. ในเขตจังหวัดที่ ๒ การพัฒนาด้านโครงสร้างพื้นฐาน

๓. ยุทธศาสตร์การพัฒนาสาธารณูปโภค

๓.๑ แผนงานเคหะและชุมชน

ที่	โครงการ	วัตถุประสงค์	เป้าหมาย (ผลผลิตของโครงการ)	งบประมาณและที่ผ่านมา				ตัวชี้วัด (KPI)	ผลลัพธ์ที่คาดว่าจะได้รับ	หน่วยงาน ที่รับผิดชอบ
				๒๕๖๑ (บาท)	๒๕๖๒ (บาท)	๒๕๖๓ (บาท)	๒๕๖๔ (บาท)			
๑	ก่อสร้างถนน ค.ส.ล. พร้อมท่อระบายน้ำถนน ชลประทานฝั่งซ้าย ๑๔ ซอย ๔ (อุนายปูน)	เพื่อปรับปรุงถนนเดิม ให้ได้มาตรฐานและการระบายน้ำมีประสิทธิภาพ ป้องกันน้ำท่วมขัง	ก่อสร้างถนน ค.ส.ล. กว้างไม่น้อยกว่า ๓.๕๐ เมตร หนา ๐.๑๕ เมตร ความยาวไม่น้อยกว่า ๑๑๓ เมตร หรือมีพื้นที่รวม บ่อพักไม่น้อยกว่า ๓๙๕ ตารางเมตร พร้อมท่อระบายน้ำและบ่อพัก	๕๐๐,๐๐๐ (๒๕๖๐:๕๐๐,๐๐๐)	-	-	-	ร้อยละของ ครัวเรือน ที่มีเส้นทาง การคมนาคม สะดวก	การระบายน้ำเป็นไป อย่างมีประสิทธิภาพ สามารถป้องกันและ แก้ไขปัญหาน้ำท่วมได้	กองช่าง
๒	ก่อสร้างถนน ค.ส.ล. พร้อมท่อระบายน้ำถนน ชลประทานฝั่งซ้าย ๑๔ ซอย ๒ (ดงละมุด)	เพื่อปรับปรุงถนนเดิม ให้ได้มาตรฐานและการระบายน้ำมีประสิทธิภาพ ป้องกันน้ำท่วมขัง	ก่อสร้างถนน ค.ส.ล. กว้างไม่น้อยกว่า ๔.๐๐ เมตร หนา ๐.๑๕ เมตร ความยาวไม่น้อยกว่า ๕๑ เมตร หรือมีพื้นที่รวม บ่อพักไม่น้อยกว่า ๒๐๔ ตารางเมตร พร้อมท่อระบายน้ำและบ่อพัก	๓๐๐,๐๐๐ (๒๕๖๐:๓๐๐,๐๐๐)	-	-	-	ร้อยละของ ครัวเรือน ที่มีเส้นทาง การคมนาคม สะดวก	การระบายน้ำเป็นไป อย่างมีประสิทธิภาพ สามารถป้องกันและ แก้ไขปัญหาน้ำท่วมได้	กองช่าง
๓	ก่อสร้างถนน ค.ส.ล. พร้อมท่อระบายน้ำ ถนนชลประทานฝั่งซ้าย ๑๔ ซอย ๑๐	เพื่อปรับปรุงถนนเดิม ให้ได้มาตรฐานและการระบายน้ำมีประสิทธิภาพ ป้องกันน้ำท่วมขัง	ก่อสร้างถนน ค.ส.ล. กว้างไม่น้อยกว่า ๓.๐๐ เมตร หนา ๐.๑๕ เมตร ความยาวไม่น้อยกว่า ๓๐ เมตร หรือมีพื้นที่รวม บ่อพักไม่น้อยกว่า ๙๐ ตารางเมตร พร้อมท่อระบายน้ำและบ่อพัก	๑๒๐,๐๐๐ (๒๕๖๐:๑๒๐,๐๐๐)	-	-	-	ร้อยละของ ครัวเรือน ที่มีเส้นทาง การคมนาคม สะดวก	การระบายน้ำเป็นไป อย่างมีประสิทธิภาพ สามารถป้องกันและ แก้ไขปัญหาน้ำท่วมได้	กองช่าง

รายละเอียดโครงการพัฒนา  
แผนพัฒนาเทศบาลสี่ปี (พ.ศ. ๒๕๖๑ ถึง ๒๕๖๔)  
สำหรับ เทศบาลเมืองท่าเรือพระแท่นดำเนินการ

ก. ยุทธศาสตร์จังหวัดที่ ๕ ส่งเสริมการพัฒนาระบบเศรษฐกิจ เขตเศรษฐกิจพิเศษ และการค้าชายแดน

ข. ยุทธศาสตร์การพัฒนาของ อปท. ในเขตจังหวัดที่ ๒ การพัฒนาด้านโครงสร้างพื้นฐาน

๓. ยุทธศาสตร์การพัฒนาสาธารณูปโภค

๓.๑ แผนงานเคหะและชุมชน

ที่	โครงการ	วัตถุประสงค์	เป้าหมาย (ผลผลิตของโครงการ)	งบประมาณและที่ผ่านมา				ตัวชี้วัด (KPI)	ผลลัพธ์ที่คาดว่าจะได้รับ	หน่วยงาน ที่รับผิดชอบ
				๒๕๖๑ (บาท)	๒๕๖๒ (บาท)	๒๕๖๓ (บาท)	๒๕๖๔ (บาท)			
๔	ปรับปรุงซ่อมแซมถนน ค.ส.ล.พร้อมท่อระบาย น้ำ ถนนแสงชูโต (ซอย ๓๑/๑)	เพื่อปรับปรุงถนนเดิม ให้ได้มาตรฐานและการ ระบายน้ำมีประสิทธิภาพ ป้องกันน้ำท่วมขัง	ปรับปรุง ซ่อมแซมถนน ค.ส.ล. กว้างไม่ น้อยกว่า ๓.๐๐ ม. หนา ๐.๑๕ ม. ความ ยาวไม่น้อยกว่า ๑๕๕ ม. หรือมีพื้นที่ รวมบ่อพักไม่น้อยกว่า ๔๖๕ ตารางเมตร พร้อมท่อระบายน้ำและบ่อพัก	๗๐๐,๐๐๐ (๒๕๖๐:๗๐๐,๐๐๐)	-	-	-	ร้อยละของ ครัวเรือน ที่มีเส้นทาง การคมนาคม สะดวก	การระบายน้ำเป็นไป อย่างมีประสิทธิภาพ สามารถป้องกันและ แก้ไขปัญหาน้ำท่วมได้	กองช่าง
๕	ก่อสร้างท่อระบายน้ำ บริเวณหน้าวัด ตะคร้ำเอนถึงถนน ตะคร้ำเอน ๑๑ พร้อมท่อระบายน้ำ	เพื่อปรับปรุงถนนเดิม ให้ได้มาตรฐานและการ ระบายน้ำมีประสิทธิภาพ ป้องกันน้ำท่วมขัง	ก่อสร้างท่อระบายน้ำ ค.ส.ล. ศก. ๑.๐๐ เมตร ความยาวไม่น้อยกว่า ๗๐๐ เมตร พร้อมบ่อพักและบล็อกลอดถนน	๔,๕๐๐,๐๐๐ (๒๕๖๐:๔,๕๐๐,๐๐๐)	-	-	-	ร้อยละของ ครัวเรือน ที่มีเส้นทาง การคมนาคม ที่สะดวก	การระบายน้ำเป็นไป อย่างมีประสิทธิภาพ สามารถป้องกันและ แก้ไขปัญหาน้ำท่วมได้	กองช่าง
๖	ก่อสร้างท่อระบายน้ำ ถนนรถไฟ ๓ (ถนน พระแท่น - ถนน แสงชูโต๑๔)	เพื่อให้การระบายน้ำเป็น ไปอย่างมีประสิทธิภาพ ป้องกันปัญหาน้ำท่วมขัง	ก่อสร้างท่อระบายน้ำ ค.ส.ล.จำนวนไม่ น้อยกว่า ๕๔๐ ท่อน พร้อมบ่อพัก ค.ส.ล. ทุกระยะ ๑๐ เมตร จำนวนไม่น้อยกว่า ๖๑ บ่อ ก่อสร้างรางระบายน้ำรูปตัววี ความยาวรวมไม่น้อยกว่า ๑๐๐ เมตร	๑,๒๐๐,๐๐๐ (๒๕๖๐:๑,๒๐๐,๐๐๐)	-	-	-	ร้อยละของ ครัวเรือนที่ มีการระบาย น้ำสะดวก	การระบายน้ำเป็นไป อย่างมีประสิทธิภาพ สามารถป้องกันและ แก้ไขปัญหาน้ำท่วมได้	กองช่าง

รายละเอียดโครงการพัฒนา  
แผนพัฒนาเทศบาลสี่ปี (พ.ศ. ๒๕๖๑ ถึง ๒๕๖๔)  
สำหรับ เทศบาลเมืองท่าเรือพระแท่นดำเนินการ

ก. ยุทธศาสตร์จังหวัดที่ ๕ ส่งเสริมการพัฒนาระบบเศรษฐกิจ เขตเศรษฐกิจพิเศษ และการค้าชายแดน

ข. ยุทธศาสตร์การพัฒนาของ อปท. ในเขตจังหวัดที่ ๒ การพัฒนาด้านโครงสร้างพื้นฐาน

๓. ยุทธศาสตร์การพัฒนาสาธารณูปโภค

๓.๑ แผนงานเคหะและชุมชน

ที่	โครงการ	วัตถุประสงค์	เป้าหมาย (ผลผลิตของโครงการ)	งบประมาณและที่ผ่านมา				ตัวชี้วัด (KPI)	ผลลัพธ์ที่คาดว่าจะได้รับ	หน่วยงาน ที่รับผิดชอบ
				๒๕๖๑ (บาท)	๒๕๖๒ (บาท)	๒๕๖๓ (บาท)	๒๕๖๔ (บาท)			
๗	ก่อสร้างถนนพร้อมท่อระบายน้ำบริเวณถนนข้างสวนหลวง ร.๙	เพื่อให้การระบายน้ำเป็นไปอย่างมีประสิทธิภาพ ป้องกันปัญหาน้ำท่วมขัง	ก่อสร้างไหล่ทางถนน ค.ส.ล. กว้าง ๓.๕๐ - ๖.๐๐ เมตร ความยาวไม่น้อยกว่า ๑๗๗ เมตร หนา ๐.๑๕ เมตร หรือ มีพื้นที่รวมฝาบ่อพักและต่อท่อสู่มุมไฟฟ้า ไม่น้อยกว่า ๘๔๐ เมตร พร้อมปรับระดับฝาบ่อพัก ค.ส.ล. เดิม ไม่น้อยกว่า ๑๖ บ่อ	๖๘๓,๐๐๐ (๒๕๖๐:๖๘๓,๐๐๐)	-	-	-	ร้อยละของครัวเรือนที่มีการระบายน้ำสะดวก	การระบายน้ำเป็นไปอย่างมีประสิทธิภาพ สามารถป้องกันและแก้ไขปัญหาน้ำท่วมได้	กองช่าง
๘	ก่อสร้างวางท่อระบายน้ำถนนแสงชูโตใหม่ ๑	เพื่อให้การระบายน้ำมีประสิทธิภาพ	ก่อสร้างท่อระบายน้ำขนาดเส้นผ่าศูนย์กลาง ๐.๖๐ เมตร พร้อมบ่อพัก ความยาวรวม บ่อพักไม่น้อยกว่า ๓๒๐ ม.	๑,๓๕๐,๐๐๐ (๒๕๖๐:๑,๓๕๐,๐๐๐)	-	-	-	ร้อยละของครัวเรือนที่มีการระบายน้ำสะดวก	การระบายน้ำเป็นไปอย่างมีประสิทธิภาพ สามารถป้องกันและแก้ไขปัญหาน้ำท่วมได้	กองช่าง
๙	ก่อสร้างท่อระบายน้ำจากผิวจราจรลงท่อบริเวณถนนรถไฟ ๔ หน้าชุมชน	เพื่อให้การระบายน้ำมีประสิทธิภาพ ป้องกันน้ำท่วมขัง	วางท่อระบายน้ำ ค.ส.ล. ขนาด Ø ๐.๘๐ เมตร พร้อมบ่อพัก ค.ส.ล. จำนวนไม่น้อยกว่า ๕๐ บ่อ ความยาวรวมบ่อพักไม่น้อยกว่า ๕๕๐ เมตร	๒,๕๐๐,๐๐๐ (๒๕๖๐:๒,๕๐๐,๐๐๐)	-	-	-	ร้อยละของครัวเรือนที่มีการระบายน้ำสะดวก	การระบายน้ำเป็นไปอย่างมีประสิทธิภาพ สามารถป้องกันและแก้ไขปัญหาน้ำท่วมได้	กองช่าง

รายละเอียดโครงการพัฒนา  
แผนพัฒนาเทศบาลสี่ปี (พ.ศ. ๒๕๖๑ ถึง ๒๕๖๔)  
สำหรับ เทศบาลเมืองท่าเรือพระแท่นดำเนินการ

ก. ยุทธศาสตร์จังหวัดที่ ๕ ส่งเสริมการพัฒนาระบบเศรษฐกิจ เขตเศรษฐกิจพิเศษ และการค้าชายแดน

ข. ยุทธศาสตร์การพัฒนาของ อปท. ในเขตจังหวัดที่ ๒ การพัฒนาด้านโครงสร้างพื้นฐาน

๓. ยุทธศาสตร์การพัฒนาสาธารณูปโภค

๓.๑ แผนงานเคหะและชุมชน

ที่	โครงการ	วัตถุประสงค์	เป้าหมาย (ผลผลิตของโครงการ)	งบประมาณและที่ผ่านมา				ตัวชี้วัด (KPI)	ผลลัพธ์ที่คาดว่าจะได้รับ	หน่วยงาน ที่รับผิดชอบ
				๒๕๖๑ (บาท)	๒๕๖๒ (บาท)	๒๕๖๓ (บาท)	๒๕๖๔ (บาท)			
๑๐	ปรับปรุงซ่อมแซมถนนพร้อมท่อระบายน้ำถนนรถไฟ ๑	เพื่อปรับปรุงถนนเดิมให้ได้มาตรฐานและการระบายน้ำมีประสิทธิภาพ	ปรับปรุงซ่อมแซมถนนพร้อมท่อระบายน้ำ ค.ส.ล. ศก ๐.๔๐ เมตร หรือมีพื้นที่ไม่น้อยกว่า ๑,๓๒๐ ตารางเมตร	๒,๓๐๐,๐๐๐ (๒๕๖๐:๒,๓๐๐,๐๐๐)	-	-	-	จำนวน ระยะทาง ที่ปรับปรุง	มีถนนที่ได้มาตรฐานประชาชนใช้สัญจรไปมาได้อย่างสะดวกและปลอดภัย	กองช่าง
๑๑	ปรับปรุงถนนแสงชูโตสายเก่าตั้งแต่บริเวณหน้าบริษัทโล้วเฮงหมงมอเตอร์ จำกัด ถึงหน้าวัดใหม่เจริญผล(สุดเขตเทศบาลเมืองท่าเรือพระแท่นเชื่อมต่อกับถนนทางหลวงเขตเทศบาลตำบลท่ามะกา)	เพื่อปรับปรุงถนนเดิมให้ได้มาตรฐานและพัฒนาการเชื่อมโยงกับถนนในเขตอำเภوتاมะกา	ปรับปรุงซ่อมแซมถนนแอสฟัลท์ติกคอนกรีต เป็น ๒ ช่วง ดังนี้ ๑) ปรับปรุงซ่อมแซมถนนแอสฟัลท์ติกคอนกรีต ถนนแสงชูโต (สายเก่า) กว้าง ๙.๕๐ เมตร ความยาวไม่น้อยกว่า ๒,๖๒๒ เมตร หรือมีพื้นที่ไม่น้อยกว่า ๕๕,๕๐๐ ตารางเมตร พร้อมตีเส้นจราจร ๒) ปรับปรุงซ่อมแซมถนนแอสฟัลท์ติกคอนกรีต ถนนพระแท่นกว้าง ๙.๕๐ เมตร ความยาวไม่น้อยกว่า ๔๓๐ เมตร หรือมีพื้นที่ไม่น้อยกว่า ๙,๐๐๐ ตารางเมตร พร้อมตีเส้นจราจร	๒,๑๐๐,๐๐๐ (๒๕๖๐:๒,๑๐๐,๐๐๐)	-	-	-	จำนวน ระยะทาง ที่ทำการ ปรับปรุง	มีถนนที่ได้มาตรฐานประชาชนใช้สัญจรไปมาได้อย่างสะดวกและปลอดภัย	กองช่าง

รายละเอียดโครงการพัฒนา  
แผนพัฒนาเทศบาลสี่ปี (พ.ศ. ๒๕๖๑ ถึง ๒๕๖๔)  
สำหรับ เทศบาลเมืองท่าเรือพระแท่นดำเนินการ

แบบ ผ.๐๑

ก. ยุทธศาสตร์จังหวัดที่ ๕ ส่งเสริมการพัฒนาระบบเศรษฐกิจ เขตเศรษฐกิจพิเศษ และการค้าชายแดน

ข. ยุทธศาสตร์การพัฒนาของ อปท. ในเขตจังหวัดที่ ๒ การพัฒนาด้านโครงสร้างพื้นฐาน

๓. ยุทธศาสตร์การพัฒนาสาธารณูปโภค

๓.๑ แผนงานเคหะและชุมชน

ที่	โครงการ	วัตถุประสงค์	เป้าหมาย (ผลผลิตของโครงการ)	งบประมาณและที่ผ่านมา				ตัวชี้วัด (KPI)	ผลลัพธ์ที่คาดว่าจะได้รับ	หน่วยงาน ที่รับผิดชอบ
				๒๕๖๑ (บาท)	๒๕๖๒ (บาท)	๒๕๖๓ (บาท)	๒๕๖๔ (บาท)			
๑๒	ขยายผิวจราจร ค.ส.ล. บริเวณถนนข้างสวนหลวง ร.๙ (ด้านทิศตะวันตก)	เพื่อปรับปรุงถนนเดิมให้ได้มาตรฐาน	ก่อสร้างไหล่ทางถนน ค.ส.ล. กว้าง ๓.๕๐ - ๖.๐๐ ม. ความยาวไม่น้อยกว่า ๑๗๗ เมตร หนา ๐.๑๕ เมตร หรือมีพื้นที่รวมฝาบ่อพักและตอม่อขุมไฟฟ้าไม่น้อยกว่า ๘๔๐ เมตร พร้อมปรับระดับฝาบ่อพักเดิม	๖๘๓,๐๐๐ (๒๕๖๐:๖๘๓,๐๐๐)	-	-	-	จำนวนระยะทางที่ทำการปรับปรุง	มีถนนมาตรฐาน เพื่อให้ประชาชนได้ใช้สัญจรไปมาได้อย่างสะดวกและปลอดภัย	กองช่าง
๑๓	ขุดลอกคลอง ลำราง สาธารณะภายในเขตเทศบาล	เพื่อลดปัญหาน้ำเน่าเหม็นและกำจัดแหล่งเพาะพันธุ์เชื้อโรค	ขุดลอกหรือจ้างเหมารถแบ็กโฮ ขุดลอกคลอง หรือลำรางสาธารณะ ภายในเขตเทศบาล	๕๐๐,๐๐๐ (๒๕๖๐:๕๐๐,๐๐๐)	-	-	-	ร้อยละของคริวเรือนที่การระบายน้ำสะดวก	การระบายน้ำเป็นไปอย่างมีประสิทธิภาพ ป้องกันปัญหาน้ำท่วมขัง	กองช่าง
๑๔	บดอัดถนนพร้อมทำร่องระบายน้ำบริเวณเลียบริกทางรถไฟสุดหลังโรงเรียนวัดใหม่เจริญผล	เพื่อปรับปรุงถนนเดิมให้ได้มาตรฐาน	ปรับเกรดถนนพร้อมหินคลุกบดอัด กว้าง ๔ เมตร ยาวไม่น้อยกว่า ๗๓๒ เมตร หรือมีพื้นที่รวมไม่น้อยกว่า ๒,๙๒๘ ตร.ม. พร้อมทำร่องระบายน้ำเลียบริกทางรถไฟ	๒๕๐,๐๐๐ (๒๕๖๐:๒๕๐,๐๐๐)	-	-	-	ร้อยละของคริวเรือนที่มีเส้นทาง การคมนาคมสะดวก	มีถนนมาตรฐาน เพื่อให้ประชาชนได้ใช้สัญจรไปมาได้อย่างสะดวกและปลอดภัย	กองช่าง

รายละเอียดโครงการพัฒนา  
แผนพัฒนาเทศบาลสี่ปี (พ.ศ. ๒๕๖๑ ถึง ๒๕๖๔)  
สำหรับ เทศบาลเมืองท่าเรือพระแท่นดำเนินการ

แบบ ผ.๐๑

ก. ยุทธศาสตร์จังหวัดที่ ๕ ส่งเสริมการพัฒนาระบบเศรษฐกิจ เขตเศรษฐกิจพิเศษ และการค้าชายแดน

ข. ยุทธศาสตร์การพัฒนาของ อปท. ในเขตจังหวัดที่ ๒ การพัฒนาด้านโครงสร้างพื้นฐาน

๓. ยุทธศาสตร์การพัฒนาสาธารณูปโภค

๓.๑ แผนงานเคหะและชุมชน

ที่	โครงการ	วัตถุประสงค์	เป้าหมาย (ผลผลิตของโครงการ)	งบประมาณและที่ผ่านมา				ตัวชี้วัด (KPI)	ผลลัพธ์ที่คาดว่าจะได้รับ	หน่วยงาน ที่รับผิดชอบ
				๒๕๖๑ (บาท)	๒๕๖๒ (บาท)	๒๕๖๓ (บาท)	๒๕๖๔ (บาท)			
๑๕	ปรับปรุงถนนและท่อระบายน้ำบริเวณท้ายซอยถนนแสงชูโต ๒๕	เพื่อปรับปรุงถนนเดิมให้ได้มาตรฐานและการระบายน้ำเป็นไปอย่างมีประสิทธิภาพ	ปรับปรุงผิวจราจรพร้อมซ่อมแซมท่อระบายน้ำ ขนาด Ø ๑.๒๐ เมตร ความยาวไม่น้อยกว่า ๔๐.๐๐ เมตร พร้อมบ่อพัก	๖,๕๐๐,๐๐๐ (๒๕๖๐:๖๕๐,๐๐๐)	-	-	-	ร้อยละของครัวเรือนที่มีเส้นทางคมนาคมสะดวก	การระบายน้ำเป็นไปอย่างมีประสิทธิภาพ ป้องกันปัญหาน้ำท่วมขัง	กองช่าง
๑๖	ก่อสร้างถนน บริเวณถนนชลประทาน ฝั่งซ้าย ๘	เพื่อปรับปรุงถนนเดิมให้ได้มาตรฐาน	ก่อสร้างแอสฟัลติกคอนกรีต กว้าง ๕ เมตร ยาว ๕๔๐ เมตร หรือมีพื้นที่ผิวจราจรไม่น้อยกว่า ๒,๗๐๐ ตร.ม. พร้อมงานตีเสนจราจร	๑,๕๐๐,๐๐๐ (๒๕๖๐:๑๕๐,๐๐๐)	-	-	-	ร้อยละของครัวเรือนที่มีเส้นทางคมนาคมสะดวก	มีถนนมาตรฐาน เพื่อให้ประชาชนได้ใช้สัญจรไปมาได้อย่างสะดวกและปลอดภัย	กองช่าง
๑๗	ก่อสร้างถนนสายพระแท่น ๖/๒	เพื่อปรับปรุงถนนเดิมให้ได้มาตรฐาน	ก่อสร้างถนนคอนกรีตเสริมเหล็ก กว้าง ๕.๐๐ เมตร ยาว ๕๔.๐๐ เมตร หนา ๐.๑๕ เมตร หรือมีพื้นที่ไม่น้อยกว่า ๒๗๐ ตารางเมตร	๒๐๐,๐๐๐	-	-	-	ร้อยละของครัวเรือนที่มีเส้นทางคมนาคมสะดวก	มีถนนมาตรฐาน เพื่อให้ประชาชนได้ใช้สัญจรไปมาได้อย่างสะดวกและปลอดภัย	กองช่าง

รายละเอียดโครงการพัฒนา  
แผนพัฒนาเทศบาลสี่ปี (พ.ศ. ๒๕๖๑ ถึง ๒๕๖๔)  
สำหรับ เทศบาลเมืองท่าเรือพระแท่นดำเนินการ

ก. ยุทธศาสตร์จังหวัดที่ ๕ ส่งเสริมการพัฒนาระบบเศรษฐกิจ เขตเศรษฐกิจพิเศษ และการค้าชายแดน

ข. ยุทธศาสตร์การพัฒนาของ อปท. ในเขตจังหวัดที่ ๒ การพัฒนาด้านโครงสร้างพื้นฐาน

๓. ยุทธศาสตร์การพัฒนาสาธารณูปโภค

๓.๑ แผนงานเคหะและชุมชน

ที่	โครงการ	วัตถุประสงค์	เป้าหมาย (ผลผลิตของโครงการ)	งบประมาณและที่ผ่านมา				ตัวชี้วัด (KPI)	ผลลัพธ์ที่คาดว่าจะได้รับ	หน่วยงาน ที่รับผิดชอบ
				๒๕๖๑ (บาท)	๒๕๖๒ (บาท)	๒๕๖๓ (บาท)	๒๕๖๔ (บาท)			
๑๘	ก่อสร้างถนนสาย แยกพระแท่น ๑๕ (ซอยบ้านดี)	เพื่อปรับปรุงถนนเดิม ให้ได้มาตรฐาน พร้อม ให้มีแสงสว่างที่พอเพียง	ก่อสร้างถนนลาดยางแอสฟัลท์ติก คอนกรีต กว้าง ๔.๐๐ เมตร ยาว ไม่น้อยกว่า ๓๔๐ เมตร หนา ๐.๐๕ เมตร หรือมีพื้นที่ไม่น้อยกว่า ๑,๓๖๐ ตารางเมตร พร้อมขยายเขตปักเสา พาดสายติดตั้งโคมไฟฟ้าและวางระบบ ท่อเมนประปา	๑,๑๐๐,๐๐๐	-	-	-	ร้อยละของ ครัวเรือนที่มี เส้นทาง คมนาคม สะดวก	มีถนนมาตรฐาน เพื่อให้ ประชาชนได้ใช้สัญจร ไปมาได้อย่างสะดวกและ ปลอดภัย	กองช่าง
๑๙	ปรับปรุงระบบไฟฟ้า แสงสว่างภายในเขต เทศบาล	๑) เพื่อใช้เปลี่ยนแทน ของเดิมที่ชำรุดและ สภาพเก่าไม่สวยงาม ๒) เพื่อให้ประชาชนมี ความปลอดภัยในการ สัญจร	๑) จัดซื้อวัสดุอุปกรณ์ไฟฟ้าสำหรับงาน ซ่อมแซมไฟฟ้าสาธารณะเดิมที่เสียหรือ ชำรุดบริเวณที่สาธารณะ เช่น โคมพลุ ออสเซชั่นต์ โคมแสงจันทร์ โคมโซเดียม โคมเมธาฮาไลต์ เป็นต้น ๒) จำหน่ายปรับเปลี่ยนและติดตั้งระบบ หม้อแปลงไฟฟ้า พร้อมโคมไฟฟ้า	๑,๐๐๐,๐๐๐ (๒๕๖๐:๑,๐๐๐,๐๐๐) (๒๕๕๙:๑,๐๐๐,๐๐๐) (๒๕๕๘:๑,๐๐๐,๐๐๐)	๑,๐๐๐,๐๐๐	๑,๐๐๐,๐๐๐	๑,๐๐๐,๐๐๐	ร้อยละ ของจำนวน ถนนที่ได้รับ แสงสว่าง จากไฟฟ้า สาธารณะ	บริเวณถนนมีแสงไฟฟ้า สว่างสวยงามและมีความ ปลอดภัยลดอันตราย แก่ผู้ที่สัญจรผ่านไปมา	กองช่าง

รายละเอียดโครงการพัฒนา  
แผนพัฒนาเทศบาลสี่ปี (พ.ศ. ๒๕๖๑ ถึง ๒๕๖๔)  
สำหรับ เทศบาลเมืองท่าเรือพระแท่นดำเนินการ

ก. ยุทธศาสตร์จังหวัดที่ ๕ ส่งเสริมการพัฒนาระบบเศรษฐกิจ เขตเศรษฐกิจพิเศษ และการค้าชายแดน

ข. ยุทธศาสตร์การพัฒนาของ อปท. ในเขตจังหวัดที่ ๒ การพัฒนาด้านโครงสร้างพื้นฐาน

๓. ยุทธศาสตร์การพัฒนาสาธารณูปโภค

๓.๑ แผนงานเคหะและชุมชน

ที่	โครงการ	วัตถุประสงค์	เป้าหมาย (ผลผลิตของโครงการ)	งบประมาณและที่ผ่านมา				ตัวชี้วัด (KPI)	ผลลัพธ์ที่คาดว่าจะได้รับ	หน่วยงาน ที่รับผิดชอบ
				๒๕๖๑ (บาท)	๒๕๖๒ (บาท)	๒๕๖๓ (บาท)	๒๕๖๔ (บาท)			
๒๐	ติดตั้งหรือซ่อมแซมเสาไฟสวยงามบริเวณเกาะกลางถนนภายในเขตเทศบาล	เพื่อให้บริการด้านแสงสว่างแก่ประชาชนให้ประชาชนมีความปลอดภัยในการสัญจรและให้เกิดความสวยงาม	ติดตั้งหรือซ่อมแซมเสาไฟสวยงามบริเวณเกาะกลางถนนภายในเขตเทศบาล ขนาดความสูง ๙.๐๐ เมตร พร้อมเดินสายไฟและอุปกรณ์	๑,๐๐๐,๐๐๐ (๒๕๖๐:๑,๐๐๐,๐๐๐)	-	-	-	ร้อยละของจำนวนถนนที่ได้รับแสงสว่างจากไฟฟ้าสาธารณะ	บริเวณถนนมีแสงไฟฟ้่าสว่างสวยงามและมีความปลอดภัยลดอันตรายแก่ผู้ที่สัญจรผ่านไปมา	กองช่าง
๒๑	ปรับปรุงผิวจราจรพร้อมท่อระบายน้ำ ถนนแสงชุด ๒๓ (ด้านหน้าและด้านหลังโรงเรียน)	เพื่อปรับปรุงถนนเดิมให้ได้มาตรฐานและการระบายน้ำเป็นไปอย่างมีประสิทธิภาพป้องกันน้ำท่วมขัง	ก่อสร้างถนน ค.ส.ล. พร้อมท่อระบายน้ำ ดังนี้ ๑) ก่อสร้างถนนค.ส.ล.พร้อมท่อระบายน้ำด้านหน้าโรงเรียนขนาดกว้าง๓.๕๐-๔.๐๐ม. ยาว ๒๒๓ ม. หรือมีพื้นที่ไม่น้อยกว่า ๑,๓๖๐ ตร.ม.พร้อมท่อระบายน้ำ ความยาวรวมบ่อพักไม่น้อยกว่า ๒๔๘ ม. พร้อมบ่อพัก ค.ส.ล. ๒) ก่อสร้างถนน ค.ส.ล.พร้อมท่อระบาย	-	๓,๒๐๐,๐๐๐	-	-	ร้อยละของจำนวนถนนที่มีมาตรฐานเพิ่มขึ้น	ประชาชนใช้รถใช้ถนนได้อย่างสะดวกสบายมากยิ่งขึ้น	กองช่าง



รายละเอียดโครงการพัฒนา  
แผนพัฒนาเทศบาลสี่ปี (พ.ศ. ๒๕๖๑ ถึง ๒๕๖๔)  
สำหรับ เทศบาลเมืองท่าเรือพระแท่นดำเนินการ

แบบ ผ.๐๑

ก. ยุทธศาสตร์จังหวัดที่ ๕ ส่งเสริมการพัฒนาระบบเศรษฐกิจ เขตเศรษฐกิจพิเศษ และการค้าชายแดน

ข. ยุทธศาสตร์การพัฒนาของ อปท. ในเขตจังหวัดที่ ๒ การพัฒนาด้านโครงสร้างพื้นฐาน

๓. ยุทธศาสตร์การพัฒนาสาธารณูปโภค

๓.๑ แผนงานเคหะและชุมชน

ที่	โครงการ	วัตถุประสงค์	เป้าหมาย (ผลผลิตของโครงการ)	งบประมาณและที่ผ่านมา				ตัวชี้วัด (KPI)	ผลลัพธ์ที่คาดว่าจะได้รับ	หน่วยงาน ที่รับผิดชอบ
				๒๕๖๑ (บาท)	๒๕๖๒ (บาท)	๒๕๖๓ (บาท)	๒๕๖๔ (บาท)			
			น้ำ (ด้านหลังโรงเรียน) ขนาด กว้าง ๔.๐๐ ม. ยาว ๑๖๙ ม. หนา ๐.๑๕ เมตร หรือมีพื้นที่ไม่น้อยกว่า ๖๗๖ ตารางเมตร พร้อมท่อระบายน้ำความยาวรวมไม่น้อยกว่า (รวมพื้นที่บ่อพักและรางวี) พร้อมท่อระบายน้ำ ค.ส.ล. ยาวไม่น้อยกว่า ๑๖๙ม. พร้อมบ่อพัก ค.ส.ล.							
๒๒	ก่อสร้างถนนพร้อมท่อระบายน้ำถนนแสงชูโต ๑๒	เพื่อปรับปรุงถนนเดิมให้ได้มาตรฐาน	ก่อสร้างถนน ค.ส.ล. หนา ๐.๑๕ เมตร กว้างประมาณ ๗.๐๐ เมตร ยาวประมาณ ๘๙.๐๐ เมตร พร้อมวางท่อระบายน้ำพร้อมบ่อพัก ค.ส.ล. และวางระบายน้ำรูปตัววีพร้อมติดตั้งไฟฟ้า	-	๗๘๕,๐๐๐	-	-	ร้อยละของครัวเรือนที่มีเส้นทางคมนาคมสะดวก	มีถนนมาตรฐาน เพื่อให้ประชาชนได้ใช้สัญจรไปมาได้อย่างสะดวกและปลอดภัย	กองช่าง
๒๓	ปรับปรุงทางเท้าและวางท่อระบายน้ำบริเวณสวนเฉลิมพระเกียรติ ร.๙	๑) เพื่อปรับปรุงทางเท้าเดิมให้มีความเรียบร้อย สวยงาม สัญจรสะดวก	ปรับปรุงสวนหลวง ร.๙ ดังนี้ ๑) ซ่อมแซมทางเท้ารอบสระน้ำสวนหลวง ร.๙ โดยทำการซ่อมแซมพื้น	-	๖๔๕,๐๐๐	-	-	ร้อยละของประชาชนที่ได้รับ	๑) มีภูมิทัศน์ที่เรียบร้อย สวยงามประชาชนได้สัญจร	กองช่าง

รายละเอียดโครงการพัฒนา  
แผนพัฒนาเทศบาลสี่ปี (พ.ศ. ๒๕๖๑ ถึง ๒๕๖๔)  
สำหรับ เทศบาลเมืองท่าเรือพระแท่นดำเนินการ

แบบ ผ.๐๑

- ก. ยุทธศาสตร์จังหวัดที่ ๕ ส่งเสริมการพัฒนาระบบเศรษฐกิจ เขตเศรษฐกิจพิเศษ และการค้าชายแดน
- ข. ยุทธศาสตร์การพัฒนาของ อปท. ในเขตจังหวัดที่ ๒ การพัฒนาด้านโครงสร้างพื้นฐาน
๓. ยุทธศาสตร์การพัฒนาสาธารณูปโภค
- ๓.๑ แผนงานเคหะและชุมชน

ที่	โครงการ	วัตถุประสงค์	เป้าหมาย (ผลผลิตของโครงการ)	งบประมาณและที่ผ่านมา				ตัวชี้วัด (KPI)	ผลลัพธ์ที่คาดว่าจะได้รับ	หน่วยงาน ที่รับผิดชอบ
				๒๕๖๑ (บาท)	๒๕๖๒ (บาท)	๒๕๖๓ (บาท)	๒๕๖๔ (บาท)			
		๒) เพื่อให้การระบายน้ำเป็นไปอย่างมีประสิทธิภาพป้องกันปัญหาน้ำท่วมขัง	เดิม จัดทำโครงสร้าง ค.ส.ล.ผนังกันดิน ความสูงไม่น้อยกว่า ๑.๖๐ เมตร พร้อมงานลาด ค.ส.ล. ๒) ก่อสร้างท่อระบายน้ำเชื่อมต่อแนวท่อเดิมบริเวณถนนแสงชูโตใหม่	-	๑๔๕,๐๐๐		-	ความพึงพอใจ	๒) การระบายน้ำเป็นไปอย่างมีประสิทธิภาพ ป้องกันปัญหาน้ำท่วมขัง	
๒๔	ปรับปรุงถนนแยกถนนรอบโรงเจเชื่อมถนนริมน้ำ	เพื่อปรับปรุงถนนเดิมให้ได้มาตรฐานและให้การระบายน้ำเป็นไปอย่างมีประสิทธิภาพป้องกันน้ำท่วมขัง	ก่อสร้างถนน ค.ส.ล. ขนาดกว้าง ๓.๐๐ ยาวไม่น้อยกว่า ๕๗.๐๐ เมตร หนา ๐.๑๕ เมตร พร้อมวางท่อระบายน้ำกลางถนน และก่อสร้างบ่อพักพร้อมฝาบ่อ เชื่อมกับท่อระบายน้ำเดิม บริเวณถนนแยกถนนรอบโรงเจเชื่อมถนนริมน้ำ	-	๒๒๔,๐๐๐	-	-	ร้อยละของครัวเรือนที่มีเส้นทางการคมนาคมสะดวก	ถนนมีมาตรฐานมากขึ้นและการระบายน้ำเป็นไปอย่างมีประสิทธิภาพ สามารถป้องกันและแก้ไขปัญหาน้ำท่วมได้	กองช่าง
๒๕	ป้องกันอุบัติเหตุบริเวณหน้าวัดตะคร้ำเอน	เพื่อรักษาความปลอดภัยในชีวิตและทรัพย์สินให้กับประชาชนผู้ใช้รถใช้ถนนในการสัญจรไปมา	ก่อสร้างเกาะกลางถนนบริเวณหน้าวัดตะคร้ำเอน ความยาวรวมไม่น้อยกว่า ๑,๐๐๐ เมตร (ตามแบบมาตรฐานของกรมทางหลวง) หรือจัดหา Barrier และกรวยจราจร	-	๒,๗๐๐,๐๐๐	-	-	ร้อยละของจำนวนอุบัติเหตุลดลง	สามารถลดอุบัติเหตุบนท้องถนนได้ประชาชนผู้ใช้รถใช้ถนนมีความปลอดภัยในชีวิตและทรัพย์สิน	กองช่าง/ สำนักปลัด

รายละเอียดโครงการพัฒนา  
แผนพัฒนาเทศบาลสี่ปี (พ.ศ. ๒๕๖๑ ถึง ๒๕๖๔)  
สำหรับ เทศบาลเมืองท่าเรือพระแท่นดำเนินการ

แบบ ผ.๐๑

ก. ยุทธศาสตร์จังหวัดที่ ๕ ส่งเสริมการพัฒนาระบบเศรษฐกิจ เขตเศรษฐกิจพิเศษ และการค้าชายแดน

ข. ยุทธศาสตร์การพัฒนาของ อปท. ในเขตจังหวัดที่ ๒ การพัฒนาด้านโครงสร้างพื้นฐาน

๓. ยุทธศาสตร์การพัฒนาสาธารณูปโภค

๓.๑ แผนงานเคหะและชุมชน

ที่	โครงการ	วัตถุประสงค์	เป้าหมาย (ผลผลิตของโครงการ)	งบประมาณและที่ผ่านมา				ตัวชี้วัด (KPI)	ผลลัพธ์ที่คาดว่าจะได้รับ	หน่วยงาน ที่รับผิดชอบ
				๒๕๖๑ (บาท)	๒๕๖๒ (บาท)	๒๕๖๓ (บาท)	๒๕๖๔ (บาท)			
๒๖	ซ่อมแซมผิวจราจรถนน รถไฟ ๔ (บริเวณ วงเวียนหน้าสมาคม)	เพื่อปรับปรุงถนนเดิมให้ ได้มาตรฐาน	ซ่อมแซมผิวจราจร คสล. เดิมบริเวณ วงเวียนถนนรถไฟ ๔ ข้างสมาคมส่งเสริม สวัสดิการท่าเรือ โดยเจาะรื้อผิวจราจร เดิมที่ชำรุด พร้อมก่อสร้างผิวจราจรใหม่ พื้นที่รวมไม่น้อยกว่า ๑๐๐ ตร.ม.พร้อม ปรับปรุงวงเวียนเดิมใหม่	-	๒๒๐,๐๐๐	-	-	ร้อยละของ ครัวเรือนที่ มีเส้นทาง การคมนาคม สะดวก	มีถนนมาตรฐาน ประชาชนได้ใช้สัญจร ไปมาอย่างสะดวกและ ปลอดภัย	กองช่าง
๒๗	ก่อสร้างถนนพร้อม ท่อระบายน้ำบริเวณ ถนนชลประทานฝั่งซ้าย ๑๖ และซอย ๑๗	เพื่อปรับปรุงถนนเดิมให้ ได้มาตรฐานและการ ระบายน้ำเป็นไปอย่างมี ประสิทธิภาพ ป้องกัน น้ำท่วมขัง	ก่อสร้างถนน ค.ส.ล.กว้าง ๔.๐๐ เมตร หนา ๐.๑๕ เมตร ความยาวไม่น้อยกว่า ๒๐๐ เมตรพร้อมท่อระบายน้ำ หรือมี พื้นที่รวมฝาบ่อพักไม่น้อยกว่า ๘๐๐ตร.ม. พร้อมบ่อพัก ค.ส.ล.	-	๙๐๘,๐๐๐	-	-	ร้อยละของ ครัวเรือนที่ มีเส้นทาง การคมนาคม สะดวก	ถนนมีมาตรฐาน สามารถใช้สัญจรไปมาได้ สะดวกและปลอดภัย การระบายน้ำเป็นไป อย่างมีประสิทธิภาพ	กองช่าง
๒๘	ก่อสร้างท่อระบายน้ำ ค.ส.ล.ถนนแสงชูโต ๑๕	เพื่อให้การระบายน้ำเป็น ไปอย่างมีประสิทธิภาพ ป้องกันน้ำท่วมขัง	ก่อสร้างท่อระบายน้ำ ค.ส.ล. มอก ชั้น ๓ ขนาด ศก. ๐.๖๐ เมตร ความ ยาวไม่น้อยกว่า ๒๖ เมตร พร้อมบ่อ พัก ค.ส.ล. ฝาคอนกรีตจำนวน ๓ บ่อ	-	๖๔,๐๐๐	-	-	ร้อยละของ ครัวเรือนที่ มีการระบาย น้ำสะดวก	การระบายน้ำเป็นไป อย่างมีประสิทธิภาพ ป้องกันปัญหาน้ำท่วม ขังได้	กองช่าง

รายละเอียดโครงการพัฒนา  
แผนพัฒนาเทศบาลสี่ปี (พ.ศ. ๒๕๖๑ ถึง ๒๕๖๔)  
สำหรับ เทศบาลเมืองท่าเรือพระแท่นดำเนินการ

แบบ ผ.๐๑

ก. ยุทธศาสตร์จังหวัดที่ ๕ ส่งเสริมการพัฒนาระบบเศรษฐกิจ เขตเศรษฐกิจพิเศษ และการค้าชายแดน

ข. ยุทธศาสตร์การพัฒนาของ อปท. ในเขตจังหวัดที่ ๒ การพัฒนาด้านโครงสร้างพื้นฐาน

๓. ยุทธศาสตร์การพัฒนาสาธารณูปโภค

๓.๑ แผนงานเคหะและชุมชน

ที่	โครงการ	วัตถุประสงค์	เป้าหมาย (ผลผลิตของโครงการ)	งบประมาณและที่ผ่านมา				ตัวชี้วัด (KPI)	ผลลัพธ์ที่คาดว่าจะได้รับ	หน่วยงาน ที่รับผิดชอบ
				๒๕๖๑ (บาท)	๒๕๖๒ (บาท)	๒๕๖๓ (บาท)	๒๕๖๔ (บาท)			
๒๙	ก่อสร้างถนน ค.ส.ล. ถนนแสงชูโต ๒๑	เพื่อปรับปรุงถนนเดิมให้ได้มาตรฐาน	ก่อสร้าง ถนน ค.ส.ล. หน้า ๐.๐๕ กว้างประมาณ ๕ เมตร ยาว ๑๒๕ เมตร หรือมีพื้นที่รวมไม่น้อยกว่า ๖๒๕ ตร.ม. พร้อมขยายเขตระบบไฟฟ้า ปักเสาพาดสาย ติดตั้งโคมไฟ	-	๔๓๕,๐๐๐	-	-	ร้อยละของครัวเรือนที่มีเส้นทาง การคมนาคมสะดวก	มีถนนมาตรฐานเพื่อให้ประชาชนได้ใช้สัญจรไปมาอย่างสะดวกและปลอดภัย	กองช่าง
๓๐	ก่อสร้างถนนแยกถนนพระแท่น ๔ เลียบลำรางคูต้นทอง เชื่อมถนนพระแท่น ๔/๑ (ซอยแสงประทีป)	เพื่อให้มีถนนที่ได้มาตรฐาน	ดำเนินการก่อสร้างถนนแอสฟัลท์ติกคอนกรีตกว้าง ๔.๐๐ เมตร ยาวไม่น้อยกว่า ๔๐๐.๐๐ เมตร หรือมีพื้นที่ไม่น้อยกว่า ๑,๖๐๐.๐๐ ตร.ม. พร้อมท่อลอด ค.ส.ล.	-	-	๗๔๐,๐๐๐	-	ร้อยละของครัวเรือนที่มีเส้นทาง การคมนาคมสะดวก	มีถนนที่ได้มาตรฐาน ประชาชนใช้สัญจรไปมาได้อย่างสะดวกและปลอดภัย	กองช่าง
๓๑	ก่อสร้างถนนเชื่อมถนนคอนกรีตหลังชุมชนพร้อมท่อระบายน้ำและไฟฟ้าต่อจากของเดิมถึงถนนพระแท่น ๘	เพื่อปรับปรุงถนนเดิมให้ได้มาตรฐาน	ก่อสร้างถนน คสล หน้า ๐.๑๕ เมตรกว้าง ๔ เมตร ยาว ๒๐๐ เมตร พื้นที่รวมไม่น้อยกว่า ๘๐๐ ตารางเมตร และวางท่อระบายน้ำ ความยาวรวมไม่น้อยกว่า ๒๐๐ เมตร พร้อมติดตั้งไฟฟ้าข้างทาง	-	-	๑,๐๐๐,๐๐๐	-	ร้อยละของครัวเรือนที่มีเส้นทาง การคมนาคมสะดวก	มีถนนที่ได้มาตรฐาน ประชาชนใช้สัญจรไปมาได้อย่างสะดวกและปลอดภัย	กองช่าง

รายละเอียดโครงการพัฒนา  
แผนพัฒนาเทศบาลสี่ปี (พ.ศ. ๒๕๖๑ ถึง ๒๕๖๔)  
สำหรับ เทศบาลเมืองท่าเรือพระแท่นดำเนินการ

ก. ยุทธศาสตร์จังหวัดที่ ๕ ส่งเสริมการพัฒนาระบบเศรษฐกิจ เขตเศรษฐกิจพิเศษ และการค้าชายแดน

ข. ยุทธศาสตร์การพัฒนาของ อปท. ในเขตจังหวัดที่ ๒ การพัฒนาด้านโครงสร้างพื้นฐาน

๓. ยุทธศาสตร์การพัฒนาสาธารณูปโภค

๓.๑ แผนงานเคหะและชุมชน

ที่	โครงการ	วัตถุประสงค์	เป้าหมาย (ผลผลิตของโครงการ)	งบประมาณและที่ผ่านมา				ตัวชี้วัด (KPI)	ผลลัพธ์ที่คาดว่าจะได้รับ	หน่วยงาน ที่รับผิดชอบ
				๒๕๖๑ (บาท)	๒๕๖๒ (บาท)	๒๕๖๓ (บาท)	๒๕๖๔ (บาท)			
๓๒	ปรับปรุงขยายผิวจราจรพร้อมท่อระบายน้ำถนนชลประทานฝั่งซ้าย ๐๒ ม.ค.	เพื่อปรับปรุงถนนเดิมให้ได้มาตรฐาน และการระบายน้ำเป็นไปอย่างมีประสิทธิภาพ ป้องกันปัญหาน้ำท่วมขัง	ก่อสร้างถนน ค.ส.ล หน้า ๐.๑๕ เมตร กว้างประมาณ ๔.๕๐ เมตร ยาวประมาณ ๒๐๐ เมตร หรือมีพื้นที่ผิวจราจรรวมไม่น้อยกว่า ๙๐๐ ตารางเมตร พร้อมระบบท่อระบายน้ำและบ่อพัก	-	-	๑,๑๐๐,๐๐๐	-	ร้อยละของครัวเรือนที่มีเส้นทางคมนาคมสะดวก	มีถนนมาตรฐานเพื่อให้ประชาชนได้ใช้สัญจรไปมาอย่างสะดวกและปลอดภัยและทำให้การระบายน้ำเป็นไปอย่างมีประสิทธิภาพ	กองช่าง
๓๓	ก่อสร้างถนนเชื่อมต่อระหว่างตึกใหม่กับตึกเก่า ไฟเว้นให้เป็นที่ทาง (ถนนรถไฟ ๒ - ถนนลาดยางเก่าหลังตึกใหม่)	เพื่อปรับปรุงถนนเดิมให้ได้มาตรฐาน	ก่อสร้างถนน คสล หน้า ๐.๑๕ เมตร กว้าง ๔ เมตร ยาว ๒๐ เมตร พื้นที่รวมไม่น้อยกว่า ๘๐ ตารางเมตร หมายเหตุ : ที่รถไฟ	-	-	๕๓,๐๐๐	-	ร้อยละของครัวเรือนที่มีเส้นทางคมนาคมสะดวก	มีถนนที่ได้มาตรฐานประชาชนใช้สัญจรไปมาได้อย่างสะดวกและปลอดภัย	กองช่าง
๓๔	ปรับปรุงซ่อมแซมทางเท้าภายในเขตเทศบาล	เพื่อปรับปรุงทางเท้าเดิมให้มีความเรียบร้อย สวยงามประชาชนสัญจรสะดวก	รื้อทางเท้าเดิมออกพร้อมก่อสร้างทางเท้า กว้างประมาณ ๒.๐๐ เมตร ความยาวประมาณ ๗,๐๐๐ เมตร ๒ ข้างทางปูบล็อกคอนกรีตประดับสวยงาม	-	-	๒,๒๐๐,๐๐๐	-	ร้อยละของครัวเรือนที่มีทางสัญจรสะดวก	มีภูมิทัศน์ที่เรียบร้อย สวยงามประชาชนได้สัญจรสะดวกและปลอดภัย	กองช่าง

รายละเอียดโครงการพัฒนา  
แผนพัฒนาเทศบาลสี่ปี (พ.ศ. ๒๕๖๑ ถึง ๒๕๖๔)  
สำหรับ เทศบาลเมืองท่าเรือพระแท่นดำเนินการ

แบบ ผ.๐๑

ก. ยุทธศาสตร์จังหวัดที่ ๕ ส่งเสริมการพัฒนาระบบเศรษฐกิจ เขตเศรษฐกิจพิเศษ และการค้าชายแดน

ข. ยุทธศาสตร์การพัฒนาของ อปท. ในเขตจังหวัดที่ ๒ การพัฒนาด้านโครงสร้างพื้นฐาน

๓. ยุทธศาสตร์การพัฒนาสาธารณูปโภค

๓.๑ แผนงานเคหะและชุมชน

ที่	โครงการ	วัตถุประสงค์	เป้าหมาย (ผลผลิตของโครงการ)	งบประมาณและที่ผ่านมา				ตัวชี้วัด (KPI)	ผลลัพธ์ที่คาดว่าจะได้รับ	หน่วยงาน ที่รับผิดชอบ
				๒๕๖๑ (บาท)	๒๕๖๒ (บาท)	๒๕๖๓ (บาท)	๒๕๖๔ (บาท)			
๓๕	ขยายถนนพร้อมปรับปรุงภูมิทัศน์หน้าโรงเรียนอนุชน	เพื่อปรับปรุงถนนเดิมให้ได้มาตรฐานและสะดวกสบายมากยิ่งขึ้น	ขยายถนนแอสฟัลติกส์คอนกรีต พร้อมปรับปรุงภูมิทัศน์แยกเลีย่วซ้ายหน้าโรงเรียนอนุชน ขนาดกว้าง ๖.๐๐ เมตร ยาว ๕๐ เมตร หนา ๐.๐๕ เมตร หรือมีพื้นที่รวมทั้งหมดไม่น้อยกว่า ๓๐๐ ตารางเมตร	-	-	๕๒๐,๐๐๐	-	ร้อยละของครัวเรือนที่มีเส้นทางคมนาคมสะดวก	มีถนนที่ได้มาตรฐานประชาชนใช้สัญจรไปมาได้อย่างสะดวกและปลอดภัย	กองช่าง
๓๖	จ้างเหมาสำรวจท่อระบายน้ำ	เพื่อให้มีฐานข้อมูลเกี่ยวกับท่อระบายน้ำและสามารถนำข้อมูลไปใช้ให้เกิดประโยชน์มากขึ้น	จ้างเหมาสำรวจท่อระบายน้ำภายในเขตเทศบาลเมืองท่าเรือพระแท่น	-	-	๕๐๐,๐๐๐	-	ร้อยละของครัวเรือนที่มีการระบายน้ำสะดวก	มีฐานข้อมูลท่อระบายน้ำสามารถนำไปใช้ให้เกิดประโยชน์แก่ประชาชนในท้องถิ่น	กองช่าง
๓๗	ก่อสร้างท่อระบายน้ำบริเวณชุมชนสวนหลวง	เพื่อให้การระบายน้ำเป็นไปอย่างมีประสิทธิภาพป้องกันน้ำท่วมขัง	วางท่อระบายน้ำ ค.ส.ล. ขนาด Ø ๐.๖๐ เมตร พร้อมบ่อพัก ค.ส.ล. จำนวนไม่น้อยกว่า ๔ บ่อ ความยาวรวม บ่อพักไม่น้อยกว่า ๓๐ เมตร	-	-	๑๓๕,๐๐๐	-	ร้อยละของครัวเรือนที่มีการระบายน้ำสะดวก	การระบายน้ำเป็นไปอย่างมีประสิทธิภาพสามารถป้องกันและแก้ไขปัญหาน้ำท่วมขังได้	กองช่าง

รายละเอียดโครงการพัฒนา  
แผนพัฒนาเทศบาลสี่ปี (พ.ศ. ๒๕๖๑ ถึง ๒๕๖๔)  
สำหรับ เทศบาลเมืองท่าเรือพระแท่นดำเนินการ

ก. ยุทธศาสตร์จังหวัดที่ ๕ ส่งเสริมการพัฒนาระบบเศรษฐกิจ เขตเศรษฐกิจพิเศษ และการค้าชายแดน

ข. ยุทธศาสตร์การพัฒนาของ อปท. ในเขตจังหวัดที่ ๒ การพัฒนาด้านโครงสร้างพื้นฐาน

๓. ยุทธศาสตร์การพัฒนาสาธารณูปโภค

๓.๑ แผนงานเคหะและชุมชน

ที่	โครงการ	วัตถุประสงค์	เป้าหมาย (ผลผลิตของโครงการ)	งบประมาณและที่ผ่านมา				ตัวชี้วัด (KPI)	ผลลัพธ์ที่คาดว่าจะได้รับ	หน่วยงาน ที่รับผิดชอบ
				๒๕๖๑ (บาท)	๒๕๖๒ (บาท)	๒๕๖๓ (บาท)	๒๕๖๔ (บาท)			
๓๘	ก่อสร้างปรับปรุง ฝัวจรจรพร้อมระบบ ระบายน้ำภายในชุมชน หนองรี	เพื่อปรับปรุงถนนเดิมให้ ได้มาตรฐานและให้การ ระบายน้ำเป็นไปอย่างมี ประสิทธิภาพป้องกัน ปัญหาน้ำท่วมขัง	ปรับปรุงฝัวจรจรแอสฟัลต์ติกคอนกรีตเดิม โดยการปูทับฝัวจรจรใหม่ (Overlay) ขนาดความกว้างฝัวจรจรประมาณ ๕ เมตร ยาวประมาณ ๕๕๐ เมตรหรือมี พื้นที่ฝัวจรจรรวมไม่น้อยกว่า ๒,๗๕๐ ตร.ม. รื้อท่อระบายน้ำเดิมพร้อมก่อสร้าง ท่อระบายน้ำพร้อมบ่อพัก พร้อมบ่อพัก ความยาวรวมระบบระบายน้ำไม่น้อยกว่า ๕๕๐ เมตร	-	-	๒,๐๐๐,๐๐๐	-	ร้อยละของ ครัวเรือนที่ มีเส้นทาง การคมนาคม สะดวก	มีถนนมาตรฐานเพื่อให้ ประชาชนได้ใช้สัญจร ไปมาอย่างสะดวกและ ปลอดภัยและทำให้การ ระบายน้ำเป็นไปอย่างมี ประสิทธิภาพ ป้องกัน ปัญหาน้ำท่วมขังได้	กองช่าง
๓๙	ทำท่อลอดถนนหน้า ลานปั้นอิฐครุวงค์	เพื่อให้การระบายน้ำเป็น ไปอย่างมีประสิทธิภาพ ป้องกันน้ำท่วมขัง	วางท่อระบายน้ำ ค.ส.ล ความยาวรวม ๑๐ เมตร (ที่รถไฟ)	-	-	๓๐,๐๐๐	-	ร้อยละของ ครัวเรือนที่ มีการระบาย น้ำสะดวก	ทำให้การระบายน้ำเป็น ไปอย่างมีประสิทธิภาพ ป้องกันปัญหาน้ำท่วม ขังได้	กองช่าง

รายละเอียดโครงการพัฒนา  
แผนพัฒนาเทศบาลสี่ปี (พ.ศ. ๒๕๖๑ ถึง ๒๕๖๔)  
สำหรับ เทศบาลเมืองท่าเรือพระแท่นดำเนินการ

แบบ ผ.๐๑

ก. ยุทธศาสตร์จังหวัดที่ ๕ ส่งเสริมการพัฒนาระบบเศรษฐกิจ เขตเศรษฐกิจพิเศษ และการค้าชายแดน

ข. ยุทธศาสตร์การพัฒนาของ อปท. ในเขตจังหวัดที่ ๒ การพัฒนาด้านโครงสร้างพื้นฐาน

๓. ยุทธศาสตร์การพัฒนาสาธารณูปโภค

๓.๑ แผนงานเคหะและชุมชน

ที่	โครงการ	วัตถุประสงค์	เป้าหมาย (ผลผลิตของโครงการ)	งบประมาณและที่ผ่านมา				ตัวชี้วัด (KPI)	ผลลัพธ์ที่คาดว่าจะได้รับ	หน่วยงาน ที่รับผิดชอบ
				๒๕๖๑ (บาท)	๒๕๖๒ (บาท)	๒๕๖๓ (บาท)	๒๕๖๔ (บาท)			
๔๐	ก่อสร้างถนน ค.ส.ล. ทางเข้ามัสยิด	เพื่อก่อสร้างถนนสาธารณะให้แก่ประชาชนได้ใช้ประโยชน์	ก่อสร้างถนน ค.ส.ล. หน้า ๐.๑๕ เมตร กว้าง ๔.๐๐ เมตร ยาว ๔๔ เมตร หรือมีพื้นที่ผิวจราจร ค.ส.ล. รวมไม่น้อยกว่า ๑๙๖ ตารางเมตร	-	-	-	๑๒๐,๐๐๐	ร้อยละของครัวเรือนที่มีเส้นทางการคมนาคม	มีถนนที่ได้มาตรฐานประชาชนใช้สัญจรไปมาได้อย่างสะดวกและปลอดภัย	กองช่าง
๔๑	ก่อสร้างท่อระบายน้ำถนนแสงชูโตสายใหม่เส้นบายพาส	เพื่อให้การระบายน้ำเป็นไปอย่างมีประสิทธิภาพป้องกันน้ำท่วมขัง	ก่อสร้างชุดรอกปรับระดับพื้นและท่อระบายน้ำ พร้อมบ่อพัก ความยาวไม่น้อยกว่า ๑๐๐ เมตร (ที่กรมทางหลวง)	-	-	-	๓๐๐,๐๐๐	ร้อยละของครัวเรือนที่มีการระบายน้ำสะดวก	ทำให้การระบายน้ำเป็นไปอย่างมีประสิทธิภาพป้องกันปัญหาน้ำท่วมขังได้	กองช่าง
๔๒	วางท่อระบายน้ำที่คูน้ำบริเวณชุมชนหนองรี	เพื่อให้การระบายน้ำเป็นไปอย่างมีประสิทธิภาพ	วางท่อระบายน้ำที่คูน้ำ ขนาด ๑.๒๐ เมตร หรือ ๑.๕๐ เมตร พร้อมถมที่ให้เสมอดิตกับถนนรถไฟชุมชนหนองรี	-	-	-	๑๐๐,๐๐๐	ร้อยละของครัวเรือนที่มีการระบายน้ำสะดวก	การระบายน้ำในชุมชนมีประสิทธิภาพมากขึ้น	กองช่าง
๔๓	ก่อสร้างถนน ค.ส.ล. เลียบบริมน้ำ	เพื่อปรับปรุงถนนเดิมให้ได้มาตรฐาน	ก่อสร้างถนนเลียบบริมน้ำบริเวณดังต่อไปนี้ ๑) ก่อสร้างถนน ค.ส.ล. ขนาดกว้าง ๔ เมตร ยาว ๑๗๒ เมตร หน้า ๐.๑๕	-	-	-	๔,๒๗๙,๐๐๐ ๖๗๐,๐๐๐	ร้อยละของครัวเรือนที่มีเส้นทาง	มีถนนที่ได้มาตรฐานประชาชนใช้สัญจรไปมาได้อย่างสะดวกและปลอดภัย	กองช่าง



รายละเอียดโครงการพัฒนา  
แผนพัฒนาเทศบาลสี่ปี (พ.ศ. ๒๕๖๑ ถึง ๒๕๖๔)  
สำหรับ เทศบาลเมืองท่าเรือพระแท่นดำเนินการ

แบบ ผ.๐๑

ก. ยุทธศาสตร์จังหวัดที่ ๕ ส่งเสริมการพัฒนาระบบเศรษฐกิจ เขตเศรษฐกิจพิเศษ และการค้าชายแดน

ข. ยุทธศาสตร์การพัฒนาของ อปท. ในเขตจังหวัดที่ ๒ การพัฒนาด้านโครงสร้างพื้นฐาน

๓. ยุทธศาสตร์การพัฒนาสาธารณูปโภค

๓.๑ แผนงานเคหะและชุมชน

ที่	โครงการ	วัตถุประสงค์	เป้าหมาย (ผลผลิตของโครงการ)	งบประมาณและที่ผ่านมา				ตัวชี้วัด (KPI)	ผลลัพธ์ที่คาดว่าจะได้รับ	หน่วยงาน ที่รับผิดชอบ
				๒๕๖๑ (บาท)	๒๕๖๒ (บาท)	๒๕๖๓ (บาท)	๒๕๖๔ (บาท)			
			เมตร ตั้งแต่สระว่ายน้ำเทศบาลถึงแยก บ้านครก (ใหม่เจริญผล) ๒) ขยายถนน ค.ส.ล. ขนาดกว้างรวม ๕ เมตร ยาว ๒๐๐ เมตร หน้า ๐.๑๕ เมตร (หมายเหตุ ไม่มีพื้นที่สาธารณะ) ช่วงหน้า บ้านนายชูชีพ เฮ้าสกูล (ศาลเจ้าแม่ทับทิม) ๓) ก่อสร้างถนน ค.ส.ล. หน้า ๐.๑๕ เมตร ขนาดกว้าง ๓.๕ - ๕ เมตร (ตามสภาพ พื้นที่) ยาวรวมไม่น้อยกว่า ๑,๐๐๐ เมตร (ศาลเจ้าแม่ทับทิม) ๔) ถมดินเพื่อขยายถนน ความยาว ๔๐ เมตร และก่อสร้างขยายถนน ค.ส.ล. ขนาดกว้าง ๒.๐๐ เมตร ยาว ๑๗๐.๐๐ เมตร หน้า ๐.๑๕ เมตร บริเวณถนนริมน้ำ หลังวัดท่าเรือ (ชุมชนริมน้ำ)	-	-	-	๖๖๐,๐๐๐	การคมนาคม สะดวก		
				-	-	-	๒,๖๐๐,๐๐๐			
				-	-	-	๓๔๙,๐๐๐			

**รายละเอียดโครงการพัฒนา  
แผนพัฒนาเทศบาลสี่ปี (พ.ศ. ๒๕๖๑ ถึง ๒๕๖๔)  
สำหรับ เทศบาลเมืองท่าเรือพระแท่นดำเนินการ**

- ก. ยุทธศาสตร์จังหวัดที่ ๕ ส่งเสริมการพัฒนาระบบเศรษฐกิจ เขตเศรษฐกิจพิเศษ และการค้าชายแดน
- ข. ยุทธศาสตร์การพัฒนาของ อปท. ในเขตจังหวัดที่ ๒ การพัฒนาด้านโครงสร้างพื้นฐาน
- ๓. ยุทธศาสตร์การพัฒนาสาธารณูปโภค
  - ๓.๑ แผนงานเคหะและชุมชน

ที่	โครงการ	วัตถุประสงค์	เป้าหมาย (ผลผลิตของโครงการ)	งบประมาณและที่ผ่านมา				ตัวชี้วัด (KPI)	ผลลัพธ์ที่คาดว่าจะได้รับ	หน่วยงาน ที่รับผิดชอบ
				๒๕๖๑ (บาท)	๒๕๖๒ (บาท)	๒๕๖๓ (บาท)	๒๕๖๔ (บาท)			
๔๔	ก่อสร้างถนนพร้อมท่อระบายน้ำพร้อมไฟฟ้าชายห้วยถึงสุสานตระกูลเล่า	เพื่อปรับปรุงถนนเดิมให้ได้มาตรฐาน	ก่อสร้างถนนแอสฟัลต์ติกคอนกรีต กว้าง ๕ เมตร ยาวไม่น้อยกว่า ๑๐๐๐ เมตร และวางท่อระบายน้ำความยาวรวมไม่น้อยกว่า ๑๐๐๐ เมตร (ที่ลำรางสาธารณะ)	-	-	-	๕,๐๐๐,๐๐๐	ร้อยละของครัวเรือนที่มีเส้นทางการคมนาคมสะดวก	ทำให้มีถนนมาตรฐาน ประชาชนได้ใช้สัญจรไปมาอย่างสะดวกและปลอดภัย	กองช่าง
๔๕	ปรับปรุงผิวจราจรพร้อมท่อระบายน้ำบริเวณซอยร่มเย็น	เพื่อปรับปรุงถนนเดิมให้ได้มาตรฐานและการระบายน้ำเป็นไปอย่างมีประสิทธิภาพ ป้องกันปัญหาน้ำท่วมขัง	ก่อสร้างท่อระบายน้ำพร้อมบ่อพัก ค.ส.ล ความยาวรวมระบบระบายน้ำไม่น้อยกว่า ๖๐๐ เมตร พร้อมปรับปรุงผิวจราจรเดิมขนาดกว้าง ๔.๕๐ เมตร ยาวประมาณ ๓๐๐ เมตร	-	-	-	๑,๒๐๐,๐๐๐	ร้อยละของครัวเรือนที่มีเส้นทางการคมนาคมสะดวก	ทำให้มีถนนมาตรฐานเพื่อให้ประชาชนได้ใช้สัญจรไปมาอย่างสะดวกและปลอดภัยและทำให้การระบายน้ำเป็นไปอย่างมีประสิทธิภาพ	กองช่าง
๔๖	ก่อสร้างถนนต่อเติมบริเวณถนนตะคร้ำเอน ซอย ๙/๒	เพื่อปรับปรุงถนนเดิมให้ได้มาตรฐาน	ก่อสร้างถนน คสล ทน ๐.๑๕ เมตร กว้าง ๔ เมตร ยาว ๑๐๐ เมตร พื้นี่รวมไม่น้อยกว่า ๔๐๐ ตารางเมตร	-	-	-	๒๖๖,๐๐๐	ร้อยละของครัวเรือนที่มีเส้นทาง	มีถนนที่ได้มาตรฐาน ประชาชนใช้สัญจรไปมาได้อย่างสะดวกและปลอดภัย	กองช่าง

รายละเอียดโครงการพัฒนา  
แผนพัฒนาเทศบาลสี่ปี (พ.ศ. ๒๕๖๑ ถึง ๒๕๖๔)  
สำหรับ เทศบาลเมืองท่าเรือพระแท่นดำเนินการ

แบบ ผ.๐๑

ก. ยุทธศาสตร์จังหวัดที่ ๕ ส่งเสริมการพัฒนาระบบเศรษฐกิจ เขตเศรษฐกิจพิเศษ และการค้าชายแดน

ข. ยุทธศาสตร์การพัฒนาของ อปท. ในเขตจังหวัดที่ ๒ การพัฒนาด้านโครงสร้างพื้นฐาน

๓. ยุทธศาสตร์การพัฒนาสาธารณูปโภค

๓.๑ แผนงานเคหะและชุมชน

ที่	โครงการ	วัตถุประสงค์	เป้าหมาย (ผลผลิตของโครงการ)	งบประมาณและที่ผ่านมา				ตัวชี้วัด (KPI)	ผลลัพธ์ที่คาดว่าจะได้รับ	หน่วยงาน ที่รับผิดชอบ
				๒๕๖๑ (บาท)	๒๕๖๒ (บาท)	๒๕๖๓ (บาท)	๒๕๖๔ (บาท)			
๔๗	ปรับปรุงที่อยู่อาศัย พร้อมวางท่อระบายน้ำ ตั้งแต่บ้านคุณบุญปลูก จนถึงสุดเขตเทศบาล (บ้านคุณสุเทพ) ชุมชน หนองรีติดกับชุมชนรถไฟ	เพื่อให้การระบายน้ำเป็น ไปอย่างมีประสิทธิภาพ ป้องกันน้ำท่วมขัง	วางท่อระบายน้ำและบ่อบำบัดความยาวรวม ไม่น้อยกว่า ๑,๐๐๐ เมตรและปรับปรุง พื้นที่สาธารณะ หมายเหตุ : ที่ดินรถไฟ	-	-	-	๒,๖๒๐,๐๐๐	ร้อยละของ ครัวเรือนที่ มีการระบาย น้ำสะดวก	ทำให้การระบายน้ำเป็น ไปอย่างมีประสิทธิภาพ ป้องกันปัญหาน้ำท่วม ขังได้	กองช่าง
๔๘	ก่อสร้างถนน ค.ส.ล. พร้อมท่อระบายน้ำ (หมู่บ้านอุดมพร)	เพื่อปรับปรุงถนนเดิมให้ได้ มาตรฐานและให้การ ระบายน้ำเป็นไปอย่างมี ประสิทธิภาพป้องกัน น้ำท่วมขัง	ก่อสร้างถนน ค.ส.ล กว้าง ๔.๐๐-๖.๗๐ ม. ความยาวไม่น้อยกว่า ๑๙๑ เมตร และ วางท่อระบายน้ำพร้อมบ่อบำบัด	-	-	-	๑,๘๗๙,๐๐๐	ร้อยละของ ครัวเรือนที่ มีเส้นทาง การคมนาคม สะดวก	มีถนนที่ได้มาตรฐาน ประชาชนใช้สัญจรไปมา ได้อย่างสะดวกและ ปลอดภัย การระบายน้ำ มีประสิทธิภาพ	กองช่าง
๔๙	ก่อสร้างถนนพร้อม ท่อระบายน้ำข้าง ชลประทาน ซอย ๑-๑๐	เพื่อปรับปรุงถนนเดิมให้ ได้มาตรฐานและการ ระบายน้ำเป็นไปอย่างมี ประสิทธิภาพ	ก่อสร้างถนนแอสฟัลท์ติกคอนกรีต กว้าง ๓.๕๐ - ๕.๐๐ เมตร ความยาวรวมไม่ น้อยกว่า ๑,๐๐๐ เมตร พร้อมวางท่อ ระบายน้ำและบ่อบำบัด	-	-	-	๒,๐๐๐,๐๐๐	ร้อยละของ ครัวเรือนที่ การคมนาคม สะดวก	มีถนนที่ได้มาตรฐาน การระบายน้ำเป็นไป อย่างมีประสิทธิภาพ	กองช่าง

รายละเอียดโครงการพัฒนา  
แผนพัฒนาเทศบาลสี่ปี (พ.ศ. ๒๕๖๑ ถึง ๒๕๖๔)  
สำหรับ เทศบาลเมืองท่าเรือพระแท่นดำเนินการ

แบบ ผ.๐๑

ก. ยุทธศาสตร์จังหวัดที่ ๕ ส่งเสริมการพัฒนาระบบเศรษฐกิจ เขตเศรษฐกิจพิเศษ และการค้าชายแดน

ข. ยุทธศาสตร์การพัฒนาของ อปท. ในเขตจังหวัดที่ ๒ การพัฒนาด้านโครงสร้างพื้นฐาน

๓. ยุทธศาสตร์การพัฒนาสาธารณูปโภค

๓.๑ แผนงานเคหะและชุมชน

ที่	โครงการ	วัตถุประสงค์	เป้าหมาย (ผลผลิตของโครงการ)	งบประมาณและที่ผ่านมา				ตัวชี้วัด (KPI)	ผลลัพธ์ที่คาดว่าจะได้รับ	หน่วยงาน ที่รับผิดชอบ
				๒๕๖๑ (บาท)	๒๕๖๒ (บาท)	๒๕๖๓ (บาท)	๒๕๖๔ (บาท)			
๕๐	ก่อสร้างถนน ค.ส.ล. พร้อมท่อระบายน้ำ บริเวณแยกถนนพระแท่น (ข้างบ้านหมอแก่ละ)	เพื่อปรับปรุงถนนเดิมให้ได้มาตรฐานและการระบายน้ำเป็นไปอย่างมีประสิทธิภาพป้องกันน้ำท่วมขัง	ก่อสร้างถนน ค.ส.ล. กว้าง ๔.๐๐ เมตร ยาวไม่น้อยกว่า ๑๓๐.๐๐ เมตรหรือมีพื้นที่ไม่น้อยกว่า ๔๙๙.๐๐ ตารางเมตร (ไม่รวมฝาบ่อพัก) พร้อมบ่อพักและท่อระบายน้ำรวมทั้งรางรับน้ำฝน (ที่ดินเอกชน)	-	-	-	๒,๓๐๐,๐๐๐	ร้อยละของครุเรือนที่การคมนาคมสะดวก	มีถนนที่ได้มาตรฐานการระบายน้ำเป็นไปอย่างมีประสิทธิภาพ	กองช่าง
๕๑	ก่อสร้างท่อระบายน้ำบริเวณถนนตะคร้อเอน	เพื่อให้การระบายน้ำเป็นไปอย่างมีประสิทธิภาพป้องกันน้ำท่วมขัง	ก่อสร้างท่อระบายน้ำพร้อมบ่อพัก ความยาวรวมบ่อพัก ไม่น้อยกว่า ๖๖๐ เมตร	-	-	-	๕,๕๐๐,๐๐๐	ร้อยละของครุเรือนที่การระบายน้ำสะดวก	ทำให้การระบายน้ำเป็นไปอย่างมีประสิทธิภาพสามารถป้องกันและแก้ไขปัญหาน้ำท่วมขังได้	กองช่าง
๕๒	ก่อสร้างถนนตะคร้อเอนเชื่อมถนนตะคร้อเอน ๙ ท่อระบายน้ำและไฟฟ้า	เพื่อปรับปรุงถนนเดิมให้ได้มาตรฐานและให้การระบายน้ำมีประสิทธิภาพป้องกันน้ำท่วมขัง	ก่อสร้างถนน คสล หนา ๐.๑๕ เมตร กว้าง ๔ เมตร ยาวไม่น้อยกว่า ๔๐๐ เมตร และวางท่อระบายน้ำ และบ่อพักพร้อมติดตั้งไฟฟ้าข้างทาง (ที่ดินเอกชน)	-	-	-	๒,๑๓๐,๐๐๐	ร้อยละของครุเรือนที่การคมนาคมสะดวก	มีถนนที่ได้มาตรฐานการระบายน้ำเป็นไปอย่างมีประสิทธิภาพ	กองช่าง

รายละเอียดโครงการพัฒนา  
แผนพัฒนาเทศบาลสี่ปี (พ.ศ. ๒๕๖๑ ถึง ๒๕๖๔)  
สำหรับ เทศบาลเมืองท่าเรือพระแท่นดำเนินการ

แบบ ผ.๐๑

ก. ยุทธศาสตร์จังหวัดที่ ๕ ส่งเสริมการพัฒนาระบบเศรษฐกิจ เขตเศรษฐกิจพิเศษ และการค้าชายแดน

ข. ยุทธศาสตร์การพัฒนาของ อปท. ในเขตจังหวัดที่ ๒ การพัฒนาด้านโครงสร้างพื้นฐาน

๓. ยุทธศาสตร์การพัฒนาสาธารณูปโภค

๓.๑ แผนงานเคหะและชุมชน

ที่	โครงการ	วัตถุประสงค์	เป้าหมาย (ผลผลิตของโครงการ)	งบประมาณและที่ผ่านมา				ตัวชี้วัด (KPI)	ผลลัพธ์ที่คาดว่าจะได้รับ	หน่วยงาน ที่รับผิดชอบ
				๒๕๖๑ (บาท)	๒๕๖๒ (บาท)	๒๕๖๓ (บาท)	๒๕๖๔ (บาท)			
๕๓	ก่อสร้างถนนซอยกิจรุ่งเรือง	เพื่อปรับปรุงถนนเดิมให้ได้มาตรฐาน	ก่อสร้างถนน คสล หนา ๐.๑๕ เมตร กว้าง ๔ เมตร ยาว ๑๐๐ เมตร พื้นที่รวมไม่น้อยกว่า ๔๐๐ ตารางเมตร หมายเหตุ : ซอยตัน	-	-	-	๒๖๖,๐๐๐	ร้อยละของ ครัวเรือนที่ มีเส้นทาง การคมนาคม สะดวก	ทำให้มีถนนมาตรฐานเพื่อให้ประชาชนได้ใช้สัญจรไปมาอย่างสะดวกและปลอดภัย	กองช่าง
๕๔	ก่อสร้างถนนพร้อมท่อระบายน้ำเลียบบทางรถไฟ	เพื่อปรับปรุงถนนเดิมให้ได้มาตรฐานและให้การระบายน้ำเป็นไปอย่างมีประสิทธิภาพป้องกันน้ำท่วมขัง	ก่อสร้างถนนพร้อมท่อระบายน้ำเลียบบทางรถไฟ โดยดำเนินการดังนี้ ๑) ก่อสร้างท่อระบายน้ำ ความยาวไม่น้อยกว่า ๒๗๕ เมตร พร้อมบ่อพัก ค.ส.ล. (ชุมชนใหม่เจริญผล) ๒) ก่อสร้างถนนแอสฟัลต์ติก กว้าง ๘ เมตร ยาว ๑,๒๙๕ เมตร หนา ๐.๐๕ เมตร แบ่งเป็นช่วงดังนี้ ๒.๑ ถนนรถไฟ ๓ ตั้งแต่หลังสถานีรถไฟท่าเรือน้อยถึงถนนหลังเทศบาล	-	-	-	๑๒,๘๓๗,๐๐๐  ๑,๑๙๗,๐๐๐  ๔,๑๔๐,๐๐๐	ร้อยละของ ครัวเรือนที่ มีเส้นทาง การคมนาคม สะดวก	ทำให้การระบายน้ำเป็นไปอย่างมีประสิทธิภาพสามารถป้องกันและแก้ไขปัญหาน้ำท่วมขังได้	กองช่าง

รายละเอียดโครงการพัฒนา  
แผนพัฒนาเทศบาลสี่ปี (พ.ศ. ๒๕๖๑ ถึง ๒๕๖๔)  
สำหรับ เทศบาลเมืองท่าเรือพระแท่นดำเนินการ

แบบ ผ.๐๑

ก. ยุทธศาสตร์จังหวัดที่ ๕ ส่งเสริมการพัฒนาระบบเศรษฐกิจ เขตเศรษฐกิจพิเศษ และการค้าชายแดน

ข. ยุทธศาสตร์การพัฒนาของ อปท. ในเขตจังหวัดที่ ๒ การพัฒนาด้านโครงสร้างพื้นฐาน

๓. ยุทธศาสตร์การพัฒนาสาธารณูปโภค

๓.๑ แผนงานเคหะและชุมชน

ที่	โครงการ	วัตถุประสงค์	เป้าหมาย (ผลผลิตของโครงการ)	งบประมาณและที่ผ่านมา				ตัวชี้วัด (KPI)	ผลลัพธ์ที่คาดว่าจะได้รับ	หน่วยงาน ที่รับผิดชอบ
				๒๕๖๑ (บาท)	๒๕๖๒ (บาท)	๒๕๖๓ (บาท)	๒๕๖๔ (บาท)			
			(ความยาวประมาณ ๖๒๐ เมตร) ๒.๒ ถนนรถไฟ ๓ ตั้งแต่ถนนแสงชูโต ๑๔ ถึงถนนแสงชูโต๑๘ (ความยาว ประมาณ ๖๗๕ เมตร) (สวนหลวง) ๓) ก่อสร้างถนนแอสฟัลท์ติกคอนกรีต กว้าง ๘ เมตร ยาว ๗๐๐ เมตร พื้นที่รวม ไม่น้อยกว่า ๕,๖๐๐ ตารางเมตรและ วางท่อระบายน้ำ และบ่อบำบัดความยาว รวมไม่น้อยกว่า ๗๐๐ เมตร ตั้งแต่สถานี รถไฟจนถึงถนนข้างเทศบาล (ชุมชนรถไฟ) ๔) รื้อถนน ค.ส.ล .เดิมที่ชำรุดและก่อสร้าง ถนน คสล หนา ๐.๑๕ เมตร กว้าง ๘ เมตร ยาวไม่น้อยกว่า ๓๐๐ เมตร (ชุมชนสวนหลวง) (หมายเหตุ : ที่การรถไฟ)				๕,๕๐๐,๐๐๐			
รวม	๕๔	-	-	๒๘,๙๘๖,๐๐๐	๑๐,๑๘๑,๐๐๐	๙,๒๗๘,๐๐๐	๔๐,๕๓๑,๐๐๐			

รายละเอียดโครงการพัฒนา  
แผนพัฒนาเทศบาลสี่ปี (พ.ศ. ๒๕๖๑ ถึง ๒๕๖๔)  
สำหรับ เทศบาลเมืองท่าเรือพระแท่นดำเนินการ

ก. ยุทธศาสตร์จังหวัดที่ ๕ ส่งเสริมการพัฒนาระบบเศรษฐกิจ เขตเศรษฐกิจพิเศษ และการค้าชายแดน

ข. ยุทธศาสตร์การพัฒนาของ อปท. ในเขตจังหวัดที่ ๒ การพัฒนาด้านโครงสร้างพื้นฐาน

๓. ยุทธศาสตร์การพัฒนาสาธารณูปโภค

๓.๓ แผนงานการพาณิชย์

ที่	โครงการ	วัตถุประสงค์	เป้าหมาย (ผลผลิตของโครงการ)	งบประมาณและที่ผ่านมา				ตัวชี้วัด (KPI)	ผลลัพธ์ที่คาดว่าจะได้รับ	หน่วยงาน ที่รับผิดชอบ
				๒๕๖๑ (บาท)	๒๕๖๒ (บาท)	๒๕๖๓ (บาท)	๒๕๖๔ (บาท)			
๑	ตรวจสอบคุณภาพน้ำประปา	เพื่อให้ทราบข้อมูลเกี่ยวกับคุณภาพน้ำประปาของเทศบาล และเปิดเผยให้ประชาชนทราบ	ส่งตัวอย่างน้ำประปาให้กระทรวงสาธารณสุขหรือการประปาตรวจคุณภาพน้ำ	๑๐,๐๐๐ (๒๕๖๐ : ๑๐,๐๐๐) (๒๕๕๙ : ๑๐,๐๐๐) (๒๕๕๘ : ๑๐,๐๐๐)	๑๐,๐๐๐	๑๐,๐๐๐	๑๐,๐๐๐	น้ำประปามีคุณภาพมากขึ้น	ทราบผลคุณภาพน้ำประปา และสามารถเปิดเผยให้ประชาชนทราบได้อย่างถูกต้อง	กอง การประปา
๒	ก่อสร้างห้องสูง ๓๕ เมตร ๒,๔๐๐ ลบ.ม. พร้อมระบบไฟฟ้า	เพื่อปรับปรุงระบบการผลิตและจ่ายน้ำประปาให้มีประสิทธิภาพมากยิ่งขึ้น	ค่าก่อสร้างห้องสูงพร้อมระบบไฟฟ้า มอเตอร์สูบน้ำ ๔๐ แรงม้า เสดส่งน้ำใส ๓๗ เมตร ๒ ตัว	๖,๐๐๐,๐๐๐	-	-	-	ร้อยละของครัวเรือนที่ได้รับบริการจากเทศบาล	ประชาชนมีน้ำสะอาดใช้ในการอุปโภคบริโภคอย่างทั่วถึงและเพียงพอ	กอง การประปา
๓	ปรับปรุงอาคารโรงสูบน้ำบาดาล (หน้าโรงปัสดุ)	เพื่อทดแทนอาคารเดิมที่ชำรุด	ค่าก่อสร้างอาคารโรงสูบน้ำ	๗๕,๐๐๐	-	-	-	ร้อยละของครัวเรือนที่ได้รับบริการจากเทศบาล	มีอาคารที่มีความแข็งแรง ทดแทนของเดิมที่ชำรุด	กอง การประปา
๔	ปรับปรุงท่อเมนประปาบริเวณถนนแสงชูโต ๑๔ ถึงสุดถนนแสงชูโตใหม่ (หมู่บ้านท่าเรือวิลล่า)	เพื่อทดแทนท่อเก่าเดิมที่เสื่อมสภาพ	ค่าวางท่อประปาระยะทางไม่น้อยกว่า ๕๐๐ เมตร	-	๗๕๐,๐๐๐	-	-	ร้อยละของครัวเรือนที่ได้รับบริการจากเทศบาล	ลดอัตราการน้ำที่สูญเสีย	กอง การประปา

รายละเอียดโครงการพัฒนา  
แผนพัฒนาเทศบาลสี่ปี (พ.ศ. ๒๕๖๑ ถึง ๒๕๖๔)  
สำหรับ เทศบาลเมืองท่าเรือพระแท่นดำเนินการ

ก. ยุทธศาสตร์จังหวัดที่ ๕ ส่งเสริมการพัฒนาระบบเศรษฐกิจ เขตเศรษฐกิจพิเศษ และการค้าชายแดน

ข. ยุทธศาสตร์การพัฒนาของ อปท. ในเขตจังหวัดที่ ๒ การพัฒนาด้านโครงสร้างพื้นฐาน

๓. ยุทธศาสตร์การพัฒนาสาธารณูปโภค

๓.๓ แผนงานการพาณิชย์

ที่	โครงการ	วัตถุประสงค์	เป้าหมาย (ผลผลิตของโครงการ)	งบประมาณและที่ผ่านมา				ตัวชี้วัด (KPI)	ผลลัพธ์ที่คาดว่าจะได้รับ	หน่วยงาน ที่รับผิดชอบ
				๒๕๖๑ (บาท)	๒๕๖๒ (บาท)	๒๕๖๓ (บาท)	๒๕๖๔ (บาท)			
๕	ปรับปรุงท่อเมนประปาบริเวณถนนพระแท่นฝั่งวัดตะคร้ำเอน ตั้งแต่สะพานตงเฮงถึงสุดเขตเทศบาล	เพื่อทดแทนท่อเก่าเดิมที่เสื่อมสภาพ	ค่าวางท่อประปาระยะทางไม่น้อยกว่า ๒,๐๐๐ เมตร	-	-	๓,๖๐๐,๐๐๐	-	ร้อยละของครัวเรือนที่ได้รับบริการจากเทศบาล	ลดอัตราการน้ำที่สูญเสีย	กองการประปา
๖	ปรับปรุงท่อเมนประปาบริเวณถนนพระแท่นฝั่งตงเฮงการเกษตร ถึงสุดเขตเทศบาล	เพื่อทดแทนท่อเก่าเดิมที่เสื่อมสภาพ	ค่าวางท่อประปาระยะทางไม่น้อยกว่า ๒,๐๐๐ เมตร	-	-	-	๓,๖๐๐,๐๐๐	ร้อยละของครัวเรือนที่ได้รับบริการจากเทศบาล	ลดอัตราการน้ำที่สูญเสีย	กองการประปา
รวม	๖ โครงการ	-	-	๖,๐๘๕,๐๐๐	๗๖๐,๐๐๐	๓,๖๑๐,๐๐๐	๓,๖๑๐,๐๐๐	-	-	



รายละเอียดโครงการพัฒนา  
แผนพัฒนาเทศบาลสี่ปี (พ.ศ. ๒๕๖๑ ถึง ๒๕๖๔)  
สำหรับ เทศบาลเมืองท่าเรือพระแท่นดำเนินการ

- ก. ยุทธศาสตร์จังหวัดที่ ๑ เสริมสร้างสังคมเป็นสุข และสังคมแห่งการเรียนรู้  
ข. ยุทธศาสตร์การพัฒนาของ อปท. ในเขตจังหวัดที่ ๖ การพัฒนาด้านการบริหารจัดการ

๔. ยุทธศาสตร์การพัฒนาประสิทธิภาพการบริหารจัดการที่ดี

๔.๑ แผนงานบริหารงานทั่วไป

ที่	โครงการ	วัตถุประสงค์	เป้าหมาย (ผลผลิตของโครงการ)	งบประมาณและที่ผ่านมา				ตัวชี้วัด (KPI)	ผลลัพธ์ที่คาดว่าจะได้รับ	หน่วยงาน ที่รับผิดชอบ
				๒๕๖๑ (บาท)	๒๕๖๒ (บาท)	๒๕๖๓ (บาท)	๒๕๖๔ (บาท)			
๑	ให้บริการอินเทอร์เน็ตไร้สายความเร็วสูง (w-fi ซีวิตติสระโลกออนไลน์ไร้สาย)	เพื่อเพิ่มช่องทางการเข้าถึงข้อมูลข่าวสารผ่านโลกออนไลน์ให้แก่ประชาชนได้อย่างทั่วถึง ซึ่งเป็นการสร้างสังคมแห่งการเรียนรู้และส่งเสริมการท่องเที่ยวภายในเขตเทศบาล	จัดจ้างติดตั้งระบบอินเทอร์เน็ตแบบไร้สายความเร็วสูงภายในเขตเทศบาลเพื่อให้บริการแก่ประชาชนเยาวชนและนักท่องเที่ยว นักท่องเที่ยว ไม่น้อยกว่า ๓๐ จุด และ/หรือดำเนินการขอรับการสนับสนุนการติดตั้งอินเทอร์เน็ตแบบไร้สายความเร็วสูงจากหน่วยงานอื่น เช่น กระทรวงดิจิทัลเพื่อเศรษฐกิจและสังคม เป็นต้น	๗๐๐,๐๐๐ (๒๕๖๐:๗๐๐,๐๐๐) (๒๕๕๙:๗๐๐,๐๐๐) (๒๕๕๘:๗๐๐,๐๐๐)	๗๐๐,๐๐๐	๗๐๐,๐๐๐	๗๐๐,๐๐๐	ร้อยละ ความพึงพอใจของ ประชาชน ที่รับบริการ	ประชาชนสามารถเข้าถึงข้อมูลข่าวสารต่างๆ ของโลกออนไลน์ที่เป็นแหล่งรวมข้อมูลข่าวสารโดยสามารถค้นคว้าข้อมูลได้อย่างง่ายทั้งเรื่องของการศึกษา ข้อมูลการท่องเที่ยว เป็นต้น	กองวิชาการฯ
๒	ปรับปรุงหรือขยายระบบกระจายเสียงประชาสัมพันธ์ภายในเขตเทศบาล	เพื่อให้การบริการทางด้านข้อมูลข่าวสารทางท้องถิ่นของเทศบาลมีประสิทธิภาพมากยิ่งขึ้น	ปรับปรุงหรือขยายระบบเสียงตามสายและ/หรือเสียงไร้สายภายในเขตเทศบาล	๕๕๐,๐๐๐ (๒๕๖๐:๕๕๐,๐๐๐) (๒๕๕๙:๕๕๐,๐๐๐)	๑๐๐,๐๐๐	๑๐๐,๐๐๐	๑๐๐,๐๐๐	ความพึงพอใจของ ประชาชน ที่รับข่าวสาร	ประชาชนสามารถรับฟังข้อมูลข่าวสารของเทศบาลได้ดีมากยิ่งขึ้นและทั่วถึง	กองวิชาการฯ

รายละเอียดโครงการพัฒนา  
แผนพัฒนาเทศบาลสี่ปี (พ.ศ. ๒๕๖๑ ถึง ๒๕๖๔)  
สำหรับ เทศบาลเมืองท่าเรือพระแท่นดำเนินการ

- ก. ยุทธศาสตร์จังหวัดที่ ๑ เสริมสร้างสังคมเป็นสุข และสังคมแห่งการเรียนรู้  
ข. ยุทธศาสตร์การพัฒนาของ อปท. ในเขตจังหวัดที่ ๖ การพัฒนาด้านการบริหารจัดการ

๔. ยุทธศาสตร์การพัฒนาประสิทธิภาพการบริหารจัดการที่ดี

๔.๑ แผนงานบริหารงานทั่วไป

ที่	โครงการ	วัตถุประสงค์	เป้าหมาย (ผลผลิตของโครงการ)	งบประมาณและที่ผ่านมา				ตัวชี้วัด (KPI)	ผลลัพธ์ที่คาดว่าจะได้รับ	หน่วยงาน ที่รับผิดชอบ
				๒๕๖๑ (บาท)	๒๕๖๒ (บาท)	๒๕๖๓ (บาท)	๒๕๖๔ (บาท)			
๓	อบรมและทัศนศึกษา ดูงานให้แก่บุคลากรของ เทศบาล	เพื่อพัฒนาและเพิ่มศักยภาพ ในการปฏิบัติงานขององค์กร และเพื่อเป็นขวัญและกำลังใจ ในการปฏิบัติงานด้วยความ เข้มแข็ง	๑. จัดอบรมและศึกษาดูงาน ให้แก่ผู้บริหารท้องถิ่น ผู้ช่วย ผู้บริหารท้องถิ่น ที่ปรึกษาและ เลขานายกเทศมนตรี สมาชิกสภา เทศบาล พนักงานเทศบาล ลูกจ้างประจำ และพนักงานจ้าง	๒๐๐,๐๐๐ (๒๕๖๐:๒๐๐,๐๐๐) (๒๕๕๙:๒๐๐,๐๐๐) (๒๕๕๘:๕๐๐,๐๐๐)	๒๐๐,๐๐๐	๒๐๐,๐๐๐	๒๐๐,๐๐๐	ร้อยละ ของบุคลากร ที่รับการ อบรมมี ความรู้ เพิ่มขึ้น	สามารถนำความรู้ที่ได้ จากการศึกษาดูงานมา พัฒนาและปรับปรุงการ ปฏิบัติงานทั้งในด้านระบบ บริหารงานและระบบ สภาให้มีประสิทธิภาพ	สำนักปลัด เทศบาล
๔	ประเมินประสิทธิภาพ ในการปฏิบัติงาน	เพื่อประเมินผลประโยชน์ ตอบแทนอันเป็นกรณีพิเศษ ให้แก่บุคลากร	จัดจ้างเอกชนหรือหน่วยงานของ รัฐทำการประเมินประสิทธิภาพ ในการปฏิบัติงานของบุคลากร เทศบาลเมืองท่าเรือพระแท่น	๒๕,๐๐๐ (๒๕๖๐:๒๕,๐๐๐) (๒๕๕๙:๒๕,๐๐๐) (๒๕๕๘:๒๕,๐๐๐)	๒๕,๐๐๐	๒๕,๐๐๐	๒๕,๐๐๐	ความพึงพอใจ ของ ปชช. ต่อบริการ ของเทศบาล	สามารถนำผลการประเมิน มาปรับปรุงการปฏิบัติงาน และการให้บริการให้มี ประสิทธิภาพมากยิ่งขึ้น	สำนักปลัด เทศบาล
๕	การจัดงานวันเทศบาล ๒๔ เมษายน	เพื่อสร้างความสัมพันธ์อันดี ให้กับพนักงานในเทศบาล	ทำบุญตักบาตร เลี้ยงพระและ จัดการแข่งขันกีฬาภายในเทศบาล	๓๐,๐๐๐ (๒๕๖๐ : ๕๐,๐๐๐) (๒๕๕๙ : ๕๐,๐๐๐) (๒๕๕๘ : ๕๐,๐๐๐)	๓๐,๐๐๐	๓๐,๐๐๐	๓๐,๐๐๐	บุคลากร ของเทศบาล มีความ เพิ่มขึ้น	ก่อให้เกิดความเข้าใจและ ความสัมพันธ์อันดีระหว่าง คณะผู้บริหารท้องถิ่น พนักงานจ้าง	สำนักปลัด เทศบาล

รายละเอียดโครงการพัฒนา  
แผนพัฒนาเทศบาลสี่ปี (พ.ศ. ๒๕๖๑ ถึง ๒๕๖๔)  
สำหรับ เทศบาลเมืองท่าเรือพระแท่นดำเนินการ

- ก. ยุทธศาสตร์จังหวัดที่ ๑ เสริมสร้างสังคมเป็นสุข และสังคมแห่งการเรียนรู้  
ข. ยุทธศาสตร์การพัฒนาของ อปท. ในเขตจังหวัดที่ ๖ การพัฒนาด้านการบริหารจัดการ

๔. ยุทธศาสตร์การพัฒนาประสิทธิภาพการบริหารจัดการที่ดี

๔.๑ แผนงานบริหารงานทั่วไป

ที่	โครงการ	วัตถุประสงค์	เป้าหมาย (ผลผลิตของโครงการ)	งบประมาณและที่ผ่านมา				ตัวชี้วัด (KPI)	ผลลัพธ์ที่คาดว่าจะได้รับ	หน่วยงาน ที่รับผิดชอบ
				๒๕๖๑ (บาท)	๒๕๖๒ (บาท)	๒๕๖๓ (บาท)	๒๕๖๔ (บาท)			
๖	อบรมให้ความรู้เกี่ยวกับการปฏิบัติตาม พ.ร.บ. ข้อมูลข่าวสารของราชการ พ.ศ.๒๕๕๐	เพื่อพัฒนาความรู้และเพิ่มศักยภาพในการปฏิบัติตาม พ.ร.บ. ข้อมูลข่าวสารของราชการตามหลักสิทธิมนุษยชน	จัดอบรมให้ความรู้แก่บุคลากรและประชาชนทั่วไป เกี่ยวกับ พ.ร.บ. ข้อมูลข่าวสารของราชการ พ.ศ.๒๕๕๐	๑๐,๐๐๐ (๒๕๖๐:๑๐,๐๐๐) (๒๕๕๙:๑๐,๐๐๐)	๑๐,๐๐๐	๑๐,๐๐๐	๑๐,๐๐๐	ร้อยละของจำนวนผู้เข้าร่วมอบรมได้รับความรู้เพิ่มขึ้น ร้อยละ ๘๐	๑. บุคลากรของเทศบาลสามารถนำความรู้มาปรับใช้ในการปฏิบัติงานได้มากขึ้น ๒. ประชาชนมีความรู้ความเข้าใจในสิทธิการรับรู้ข้อมูลข่าวสารของทางราชการมากขึ้น	กองวิชาการและแผนงาน
๗	ปรับปรุงแผนที่ภาษีและทะเบียนทรัพย์สิน	เพื่อดำเนินการตามนโยบายของกระทรวงมหาดไทยในการเพิ่มรายได้และลดรายจ่ายขององค์กรปกครองส่วนท้องถิ่น	๑.จัดทำแผนที่แม่บทโดยใช้โปรแกรม LTAX GIS ในการจัดทำข้อมูลเขต (Zone) การจัดทำข้อมูลย่อย(Block) และการจัดทำข้อมูลแปลงที่ดิน (Lot) ๒.การคัดลอกข้อมูลเกี่ยวกับที่ดิน ๓. การสำรวจข้อมูลภาคสนาม ๔. การบันทึกข้อมูลภาคสนาม	๕๐,๐๐๐ (๒๕๖๐:๕๐,๐๐๐) (๒๕๕๙:๕๐,๐๐๐) (๒๕๕๘:๕๐,๐๐๐)	๕๐,๐๐๐	๕๐,๐๐๐	๕๐,๐๐๐	จำนวนผู้อยู่ในข่ายต้องชำระภาษีเพิ่มขึ้นและครอบคลุมทุกพื้นที่ในเขตเทศบาล	สามารถนำไปใช้ในการปฏิบัติงานด้านการภาษีและด้านแผนที่ภาษี เป็นการเพิ่มรายได้ของเทศบาลฯ และลดรายจ่ายขององค์กรปกครองส่วนท้องถิ่น	กองคลัง

รายละเอียดโครงการพัฒนา  
แผนพัฒนาเทศบาลสี่ปี (พ.ศ. ๒๕๖๑ ถึง ๒๕๖๔)  
สำหรับ เทศบาลเมืองท่าเรือพระแท่นดำเนินการ

- ก. ยุทธศาสตร์จังหวัดที่ ๑ เสริมสร้างสังคมเป็นสุข และสังคมแห่งการเรียนรู้
- ข. ยุทธศาสตร์การพัฒนาของ อปท. ในเขตจังหวัดที่ ๖ การพัฒนาด้านการบริหารจัดการ

๔. ยุทธศาสตร์การพัฒนาประสิทธิภาพการบริหารจัดการที่ดี

๔.๑ แผนงานบริหารงานทั่วไป

ที่	โครงการ	วัตถุประสงค์	เป้าหมาย (ผลผลิตของโครงการ)	งบประมาณและที่ผ่านมา				ตัวชี้วัด (KPI)	ผลลัพธ์ที่คาดว่าจะได้รับ	หน่วยงาน ที่รับผิดชอบ
				๒๕๖๑ (บาท)	๒๕๖๒ (บาท)	๒๕๖๓ (บาท)	๒๕๖๔ (บาท)			
			เข้าในโปรแกรม LTAX๓๐๐๐ ๕. การจัดทำแผนที่ภาษี โดยใช้โปรแกรม LTAX GIS ได้แก่การจัดทำข้อมูลโรงเรือนและสิ่งปลูกสร้างการจัดทำข้อมูลป้ายและการจัดทำข้อมูลถนน ๖. การนำไปใช้ในการปฏิบัติงานด้านภาษีและด้านแผนที่ภาษี							
๘	สนับสนุนนโยบายของรัฐบาล จังหวัด หรืออำเภอ	เพื่อรองรับนโยบายของรัฐบาลและสนับสนุนการดำเนินกิจกรรมต่าง ๆ ของจังหวัดหรือหน่วยงานที่เกี่ยวข้อง	จัดทำโครงการสนับสนุนนโยบายของรัฐบาล กรมส่งเสริมฯ จังหวัดอำเภอ เช่น งานพิธี รัฐพิธี โครงการส่งเสริมความสมานฉันท์ และโครงการอันเนื่องมาจากพระราชดำริฯ เป็นต้น	๔๐,๐๐๐ (๒๕๖๐:๔๐,๐๐๐) (๒๕๕๙:๔๐,๐๐๐) (๒๕๕๘:๔๐,๐๐๐)	๔๐,๐๐๐	๔๐,๐๐๐	๔๐,๐๐๐	จำนวนกิจกรรมที่สนับสนุนนโยบายฯ	สามารถจัดทำโครงการตามนโยบายต่าง ๆ ของรัฐบาลได้อย่างเร่งด่วนและมีประสิทธิภาพ	สำนักปลัดเทศบาล

รายละเอียดโครงการพัฒนา  
แผนพัฒนาเทศบาลสี่ปี (พ.ศ. ๒๕๖๑ ถึง ๒๕๖๔)  
สำหรับ เทศบาลเมืองท่าเรือพระแท่นดำเนินการ

แบบ ผ.๐๑

- ก. ยุทธศาสตร์จังหวัดที่ ๑ เสริมสร้างสังคมเป็นสุข และสังคมแห่งการเรียนรู้  
ข. ยุทธศาสตร์การพัฒนาของ อปท. ในเขตจังหวัดที่ ๖ การพัฒนาด้านการบริหารจัดการ

๔. ยุทธศาสตร์การพัฒนาประสิทธิภาพการบริหารจัดการที่ดี

๔.๑ แผนงานบริหารงานทั่วไป

ที่	โครงการ	วัตถุประสงค์	เป้าหมาย (ผลผลิตของโครงการ)	งบประมาณและที่ผ่านมา				ตัวชี้วัด (KPI)	ผลลัพธ์ที่คาดว่าจะได้รับ	หน่วยงาน ที่รับผิดชอบ
				๒๕๖๑ (บาท)	๒๕๖๒ (บาท)	๒๕๖๓ (บาท)	๒๕๖๔ (บาท)			
๙	ส่งเสริมความรู้แก่ประชาชน เรื่องสิทธิและหน้าที่บทบาท และการมีส่วนร่วมในการปกครองท้องถิ่น	เพื่อส่งเสริมให้ประชาชนได้รับรู้ถึงสิทธิและหน้าที่ของตนตามรัฐธรรมนูญและเข้าใจในกระบวนการประชาธิปไตย และสิทธิตามกฎหมายการปกครองท้องถิ่น	จัดอบรมให้ความรู้ในเรื่องสิทธิและหน้าที่แก่ประชาชน บทบาท สิทธิในการมีส่วนร่วมในการบริหารงานของท้องถิ่น สิทธิในการเข้ารับฟังการประชุมสภาท้องถิ่น เป็นต้น	๑๐,๐๐๐ (๒๕๖๐:๑๐,๐๐๐) (๒๕๕๙:๑๐,๐๐๐) (๒๕๕๘:๒๐,๐๐๐)	๑๐,๐๐๐	๑๐,๐๐๐	๑๐,๐๐๐	ร้อยละของประชาชนที่รู้สิทธิหน้าที่ของตนตามกฎหมาย	ประชาชนได้รับรู้ถึงสิทธิและหน้าที่ของตนตามรัฐธรรมนูญ และตามกฎหมายการปกครองท้องถิ่น	สำนักปลัดเทศบาล
๑๐	การจัดงานวันท้องถิ่นไทย	๑. เพื่อรำลึกถึงพระมหากษัตริย์คุณ ร.๕ ที่ได้ทรงโปรดเกล้าจัดตั้งสุขาภิบาลแห่งแรก ๒. เพื่อให้เห็นความสำคัญของการปกครองท้องถิ่น อันเป็นพื้นฐานของการปกครองระบอบประชาธิปไตย	จัดนิทรรศการเพื่อเผยแพร่ผลงานของเทศบาลเนื่องในวันท้องถิ่นไทย และเข้าร่วมกิจกรรมต่างๆ ที่จังหวัดจัดขึ้น	๑๐,๐๐๐	๑๐,๐๐๐	๑๐,๐๐๐	๑๐,๐๐๐	จำนวนกิจกรรมที่จัด ๑ กิจกรรม	ผู้บริหารท้องถิ่น สมาชิกสภาเทศบาล พนักงานส่วนท้องถิ่น และลูกจ้างได้เห็นถึงความสำคัญของการปกครองท้องถิ่น	สำนักปลัดเทศบาล
รวม	๑๐ โครงการ	-	-	๑,๖๑๕,๐๐๐	๑,๑๗๕,๐๐๐	๑,๑๗๕,๐๐๐	๑,๑๗๕,๐๐๐	-	-	

รายละเอียดโครงการพัฒนา  
แผนพัฒนาเทศบาลสี่ปี (พ.ศ. ๒๕๖๑ ถึง ๒๕๖๔)  
สำหรับ เทศบาลเมืองท่าเรือพระแท่นดำเนินการ

ก. ยุทธศาสตร์จังหวัดที่ ๑ เสริมสร้างสังคมเป็นสุข และสังคมแห่งการเรียนรู้ และ ๒ ส่งเสริมความเป็นเมืองมั่นคงปลอดภัย

ข. ยุทธศาสตร์การพัฒนาของ อปท. ในเขตจังหวัดที่ ๖ การพัฒนาด้านการบริหารจัดการ

๔. ยุทธศาสตร์การพัฒนาประสิทธิภาพการบริหารจัดการที่ดี

๔.๒ แผนงานการศึกษา

ที่	โครงการ	วัตถุประสงค์	เป้าหมาย (ผลผลิตของโครงการ)	งบประมาณและที่ผ่านมา				ตัวชี้วัด (KPI)	ผลลัพธ์ที่คาดว่าจะได้รับ	หน่วยงาน ที่รับผิดชอบ
				๒๕๖๑ (บาท)	๒๕๖๒ (บาท)	๒๕๖๓ (บาท)	๒๕๖๔ (บาท)			
๑	พัฒนาศักยภาพครูและบุคลากรศูนย์พัฒนาเด็กเล็กฯ ๒	เพื่อพัฒนาความรู้เกี่ยวกับการใช้เทคโนโลยีสื่อสารการทำงานและมีศักยภาพตรงตามมาตรฐานที่กำหนด	จัดอบรมและทัศนศึกษาครูงานศูนย์พัฒนาเด็กเล็กดีเด่นของอปท. ให้กับผู้บริหารและคณะครูในสังกัด	๕๐,๐๐๐ (๒๕๖๐:๕๐,๐๐๐) (๒๕๕๙:๕๐,๐๐๐) (๒๕๕๘:๕๐,๐๐๐)	๕๐,๐๐๐	๕๐,๐๐๐	๕๐,๐๐๐	ร้อยละของจำนวนครูรับความรู้เพิ่มขึ้น	บุคลากรของเทศบาลมีความรู้ความสามารถเพิ่มขึ้น และนำมาเพิ่มประสิทธิภาพในการปฏิบัติงานได้มากยิ่งขึ้น	กองการศึกษา
๒	พัฒนาบุคลากรครูสู่มืออาชีพ	๑. เพื่อพัฒนาศักยภาพผู้บริหารครูสู่มืออาชีพ ๒. ส่งเสริมให้บุคลากรทางการศึกษามีความรู้ความสามารถก้าวทันเหตุการณ์ต่างๆได้เสมอ	จัดอบรมและศึกษาครูงานโรงเรียนการจัดตั้งใหม่ของอปท. ให้กับผู้บริหารและคณะครูโรงเรียนในสังกัดเทศบาล	๑๐๐,๐๐๐ (๒๕๖๐ : ๘๐,๐๐๐) (๒๕๕๙ : ๕๐,๐๐๐) (๒๕๕๘ : ๓๐,๐๐๐)	๑๐๐,๐๐๐	๑๐๐,๐๐๐	๑๐๐,๐๐๐	ร้อยละของจำนวนครูรับความรู้เพิ่มขึ้น	บุคลากรของเทศบาลมีความรู้ความสามารถเพิ่มขึ้น และนำมาเพิ่มประสิทธิภาพในการปฏิบัติงานได้มากยิ่งขึ้น	กองการศึกษา
รวม	๒ โครงการ	-	-	๑๕๐,๐๐๐	๑๕๐,๐๐๐	๑๕๐,๐๐๐	๑๕๐,๐๐๐	-	-	

รายละเอียดโครงการพัฒนา  
แผนพัฒนาเทศบาลสี่ปี (พ.ศ. ๒๕๖๑ ถึง ๒๕๖๔)  
สำหรับ เทศบาลเมืองท่าเรือพระแท่นดำเนินการ

- ก. ยุทธศาสตร์จังหวัดที่ ๑ เสริมสร้างสังคมเป็นสุข และสังคมแห่งการเรียนรู้  
ข. ยุทธศาสตร์การพัฒนาของ อปท. ในเขตจังหวัดที่ ๖ การพัฒนาด้านการบริหารจัดการ  
๔. ยุทธศาสตร์การพัฒนาประสิทธิภาพการบริหารจัดการที่ดี

๔.๓ แผนงานสาธารณสุข

ที่	โครงการ	วัตถุประสงค์	เป้าหมาย (ผลผลิตของโครงการ)	งบประมาณและที่ผ่านมา				ตัวชี้วัด (KPI)	ผลลัพธ์ที่คาดว่าจะได้รับ	หน่วยงาน ที่รับผิดชอบ
				๒๕๖๑ (บาท)	๒๕๖๒ (บาท)	๒๕๖๓ (บาท)	๒๕๖๔ (บาท)			
๑	อบรมเชิงปฏิบัติการและ ศึกษาดูงานแก่เจ้าหน้าที่ ศูนย์แพทย์เฉลิมพระเกียรติ ๘๐ พรรษา เทศบาลเมือง ท่าเรือพระแท่น	๑. เพื่อพัฒนาระบบการให้บริการ สาธารณสุขของศูนย์แพทย์เฉลิม พระเกียรติ ๘๐ พรรษาเทศบาล เมืองท่าเรือพระแท่น ให้ประชาชน ผู้ที่มารับบริการเกิดความพึงพอใจ ๒. เพื่อสร้างความรู้และความเข้าใจ แก่เจ้าหน้าที่ศูนย์แพทย์ฯ ในด้าน สิทธิการรักษาพยาบาลที่พึงได้รับ และอธิบายให้ประชาชนผู้ที่มารับ บริการทราบ ๓. เพื่อปรับปรุงพัฒนาระบบการ ให้บริการสาธารณสุข ให้มี คุณภาพได้มาตรฐานทางการ แพทย์ และคุ้มครองสิทธิมนุษยชน ด้านสาธารณสุขแก่ประชาชน	ฝึกอบรมเชิงปฏิบัติการและศึกษา ดูงานแก่เจ้าหน้าที่ศูนย์แพทย์เฉลิม พระเกียรติ ๘๐ พรรษา เทศบาล เมืองท่าเรือพระแท่น ด้านระบบ การให้บริการสาธารณสุขและ คุ้มครองสิทธิมนุษยชนด้าน สาธารณสุขแก่ประชาชน	๑๐๐,๐๐๐ (๒๕๖๐:๑๐๐,๐๐๐)	๑๐๐,๐๐๐	๑๐๐,๐๐๐	๑๐๐,๐๐๐	-ร้อยละของ ประชาชน ที่ได้รับความ พึงพอใจใน การรับบริการ ร้อยละ ๘๐ -ร้อยละของ เจ้าหน้าที่ที่ เข้ารับการ อบรมดูงานมี ความรู้เพิ่มขึ้น -ระบบการ ให้บริการ สาธารณสุข มีคุณภาพ	๑. เจ้าหน้าที่ศูนย์แพทย์เฉลิม พระเกียรติ ๘๐ พรรษา เทศบาลเมืองท่าเรือพระแท่น ได้นำความรู้ที่ได้รับจากการ ฝึกอบรมและศึกษาดูงานมา ปรับใช้ให้เกิดประสิทธิภาพ มากยิ่งขึ้น และมีใจรักในการ ให้บริการทางด้านสาธารณสุข ๒. ระบบการให้บริการ สาธารณสุข ที่ทันสมัยและมี คุณภาพได้มาตรฐานทางการ แพทย์เพื่อการมีสุขภาพดี อย่างยั่งยืน	กอง สาธารณสุขฯ
รวม	๑ โครงการ	-	-	๑๐๐,๐๐๐	๑๐๐,๐๐๐	๑๐๐,๐๐๐	๑๐๐,๐๐๐	-	-	

รายละเอียดโครงการพัฒนา  
แผนพัฒนาเทศบาลสี่ปี (พ.ศ. ๒๕๖๑ ถึง ๒๕๖๔)  
สำหรับ เทศบาลเมืองท่าเรือพระแท่นดำเนินการ

- ก. ยุทธศาสตร์จังหวัดที่ ๑ เสริมสร้างสังคมเป็นสุข และสังคมแห่งการเรียนรู้
- ข. ยุทธศาสตร์การพัฒนาของ อปท. ในเขตจังหวัดที่ ๖ การพัฒนาด้านการบริหารจัดการ
- ๔. ยุทธศาสตร์การพัฒนาประสิทธิภาพการบริหารจัดการที่ดี

๔.๔ แผนงานเคหะและชุมชน

ที่	โครงการ	วัตถุประสงค์	เป้าหมาย (ผลผลิตของโครงการ)	งบประมาณและที่ผ่านมา				ตัวชี้วัด (KPI)	ผลลัพธ์ที่คาดว่าจะได้รับ	หน่วยงาน ที่รับผิดชอบ
				๒๕๖๑ (บาท)	๒๕๖๒ (บาท)	๒๕๖๓ (บาท)	๒๕๖๔ (บาท)			
๑	ปรับปรุงศาลา ๖๐ พรรษา มหาราชินี เทศบาลเมือง ท่าเรือพระแท่น	เพื่อปรับปรุงสถานที่ของ ราชการให้อยู่ในสภาพที่ดี และสามารถใช้ประโยชน์ จากสถานที่ให้มี ประสิทธิภาพสูงสุด	ปรับปรุงศาลา ๖๐ พรรษา มหาราชินีทั้งภายในและ ภายนอกอาคารรวมทั้งจัดซื้อ ครุภัณฑ์ต่างๆ ที่จำเป็น อาทิ เปลี่ยนผ้าม่าน ติดตั้งราวบันได สแตนเลส ปรับปรุงห้องสุขา ซ่อมแซมหลังคา ปรับปรุงระบบ เครื่องเสียงรวมทั้งปรับปรุง ภูมิทัศน์ รอบศาลา ๖๐ พรรษา มหาราชินี	๓๒,๐๐๐,๐๐๐ <small>(๒๕๖๐:๓๐,๐๐๐,๐๐๐)</small> <small>(๒๕๕๙:๓๐,๐๐๐,๐๐๐)</small> <small>(๒๕๕๘:๒,๐๐๐,๐๐๐)</small>	-	-	-	ร้อยละของ ประชาชน ที่รับความ พึงพอใจ ในการใช้ สถานที่	มีสถานที่เพียงพอและมี มาตรฐานสามารถใช้ ประโยชน์ในการปฏิบัติงาน ได้อย่างมีประสิทธิภาพมาก ยิ่งขึ้น	สำนักปลัด เทศบาล
๒	ปรับปรุง ต่อเติมอาคาร สำนักงานเทศบาลเมือง ท่าเรือพระแท่น	เพื่อให้มีสถานที่เพียงพอใน การปฏิบัติงานและสามารถ ใช้ประโยชน์จากสถานที่ให้มี ประสิทธิภาพสูงสุด	ปรับปรุง ซ่อมแซม หรือต่อเติม อาคารสำนักงานเทศบาล ทั้ง บริเวณภายในอาคารและ บริเวณสถานที่ภายนอกอาคาร	๑๐๐,๐๐๐ <small>(๒๕๖๐:๑๐,๐๐๐,๐๐๐)</small> <small>(๒๕๕๙:๑๐,๐๐๐,๐๐๐)</small>	๕,๐๐๐,๐๐๐	๑๐๐,๐๐๐	๑๐๐,๐๐๐	สถานที่ใช้ ประโยชน์ ได้มากขึ้น	มีสถานที่เพียงพอ และมี มาตรฐานสามารถใช้ ประโยชน์ในการปฏิบัติงาน ได้อย่างมีประสิทธิภาพ มากขึ้น	สำนักปลัด เทศบาล



รายละเอียดโครงการพัฒนา  
แผนพัฒนาเทศบาลสี่ปี (พ.ศ. ๒๕๖๑ ถึง ๒๕๖๔)  
สำหรับ เทศบาลเมืองท่าเรือพระแท่นดำเนินการ

แบบ ผ.๐๑

- ก. ยุทธศาสตร์จังหวัดที่ ๑ เสริมสร้างสังคมเป็นสุข และสังคมแห่งการเรียนรู้  
ข. ยุทธศาสตร์การพัฒนาของ อปท. ในเขตจังหวัดที่ ๖ การพัฒนาด้านการบริหารจัดการ  
๔. ยุทธศาสตร์การพัฒนาประสิทธิภาพการบริหารจัดการที่ดี

๔.๔ แผนงานเคหะและชุมชน

ที่	โครงการ	วัตถุประสงค์	เป้าหมาย (ผลผลิตของโครงการ)	งบประมาณและที่ผ่านมา				ตัวชี้วัด (KPI)	ผลลัพธ์ที่คาดว่าจะได้รับ	หน่วยงาน ที่รับผิดชอบ
				๒๕๖๑ (บาท)	๒๕๖๒ (บาท)	๒๕๖๓ (บาท)	๒๕๖๔ (บาท)			
๓	ก่อสร้างศาลพระภูมิ/ พระพรหมบริเวณ สำนักงานเทศบาลเมือง ท่าเรือพระแท่น	เพื่อเป็นสิ่งศักดิ์สิทธิ์สักการะ บูชาประจำสำนักงานเทศบาล ตามอำนาจหน้าที่ในการบำรุง รักษาจารีตประเพณีและ วัฒนธรรมอันดี	ก่อสร้างแท่นบูชาศาลพระภูมิ ศาลพระพรหมและองค์พระ พรหมพร้อมตกแต่งปรับปรุง ภูมิทัศน์สวนหย่อม ติดตั้ง ไฟฟ้า แสงสว่างรอบพระภูมิ พระพรหม ณ บริเวณ สำนักงานเทศบาลท่าเรือ พระแท่น	๕๐๐,๐๐๐ (๒๕๖๐:๔๐๐,๐๐๐) (๒๕๕๙:๔๐๐,๐๐๐) (๒๕๕๘:๕๐๐,๐๐๐)	-	-	-	จำนวนแท่น บูชาที่ ทำการ ก่อสร้าง	เป็นการบำรุงรักษาศิลปะ จารีต ประเพณีอันดีงามและ เป็นสิ่งศักดิ์สิทธิ์สักการะ บูชาประจำสำนักงาน	สำนักปลัด เทศบาล
๔	ก่อสร้าง/ปรับปรุง โรงจอดรถเทศบาล	เพื่อให้เทศบาลมีสถานที่จอด รถทดแทนของเดิมที่ชำรุด	ก่อสร้างหรือปรับปรุงอาคาร โรงจอดรถของเทศบาล	-	๕๐๐,๐๐๐	-	-	จำนวน โรงจอดรถ เพิ่มขึ้น/ ดีขึ้น	เทศบาลมีโรงจอดรถที่แข็งแรง มั่นคง และเพียงพอ	สำนักปลัด เทศบาล
รวม	๔ โครงการ	-	-	๓๒,๖๐๐,๐๐๐	๕,๕๐๐,๐๐๐	๑๐๐,๐๐๐	๑๐๐,๐๐๐	-	-	-

รายละเอียดโครงการพัฒนา  
แผนพัฒนาเทศบาลสี่ปี (พ.ศ. ๒๕๖๑ ถึง ๒๕๖๔)  
สำหรับ เทศบาลเมืองท่าเรือพระแท่นดำเนินการ

- ก. ยุทธศาสตร์จังหวัดที่ ๒ ส่งเสริมความเป็นเมืองมั่นคงปลอดภัย
- ข. ยุทธศาสตร์การพัฒนาของ อปท. ในเขตจังหวัดที่ ๖ การพัฒนาด้านการบริหารจัดการ
- ๔. ยุทธศาสตร์การพัฒนาประสิทธิภาพการบริหารจัดการที่ดี
  - ๔.๕ แผนงานสร้างความเข้มแข็งของชุมชน

ที่	โครงการ	วัตถุประสงค์	เป้าหมาย (ผลผลิตของโครงการ)	งบประมาณและที่ผ่านมา				ตัวชี้วัด (KPI)	ผลลัพธ์ที่คาดว่าจะได้รับ	หน่วยงาน ที่รับผิดชอบ
				๒๕๖๑ (บาท)	๒๕๖๒ (บาท)	๒๕๖๓ (บาท)	๒๕๖๔ (บาท)			
๑	ปรับปรุงและขยายระบบ หอกระจายข่าวชุมชน	เพื่อให้การบริการทางด้าน ข้อมูลข่าวสารทางท้องถิ่นของ ชุมชนมีประสิทธิภาพมากขึ้น	ปรับปรุง ขยาย หรือย้ายระบบ หอกระจายข่าวชุมชน	-	-	-	๒๐๐,๐๐๐	จำนวน หอกระจาย ข่าวที่ได้รับ การปรับปรุง ให้ดีขึ้น	ประชาชนสามารถรับฟังข้อมูล ข่าวสารของชุมชนได้ดีมาก ยิ่งขึ้นและทั่วถึง	กอง สวัสดิการฯ
รวม	๑ โครงการ	-	-	-	-	-	๒๐๐,๐๐๐	-	-	-

รายละเอียดโครงการพัฒนา  
แผนพัฒนาเทศบาลสี่ปี (พ.ศ. ๒๕๖๑ ถึง ๒๕๖๔)  
สำหรับ เทศบาลเมืองท่าเรือพระแท่นดำเนินการ

แบบ ผ.๐๑

- ก. ยุทธศาสตร์จังหวัดที่ ๑ เสริมสร้างสังคมเป็นสุข และสังคมแห่งการเรียนรู้  
ข. ยุทธศาสตร์การพัฒนาของ อปท. ในเขตจังหวัดที่ ๖ การพัฒนาด้านการบริหารจัดการ  
๔. ยุทธศาสตร์การพัฒนาประสิทธิภาพการบริหารจัดการที่ดี  
๔.๖ แผนงานการพาณิชย์

ที่	โครงการ	วัตถุประสงค์	เป้าหมาย (ผลผลิตของโครงการ)	งบประมาณและที่ผ่านมา				ตัวชี้วัด (KPI)	ผลลัพธ์ที่คาดว่าจะได้รับ	หน่วยงาน ที่รับผิดชอบ
				๒๕๖๑ (บาท)	๒๕๖๒ (บาท)	๒๕๖๓ (บาท)	๒๕๖๔ (บาท)			
๑	ซ่อมแซมสิ่งก่อสร้างของ สถานธนาบาลเทศบาล เมืองท่าเรือพระแท่น	เพื่อปรับปรุงอาคารหรือ สิ่งก่อสร้างให้อยู่ในสภาพที่ดี และสามารถอำนวยความสะดวก ให้แก่ประชาชนที่มา ใช้บริการได้มากยิ่งขึ้น และ มีความปลอดภัย	ซ่อมแซมประตูเหล็กด้านหลัง อาคารสถานธนาบาล	-	๕๐,๐๐๐	-	-	ร้อยละของ ประชาชนที่ มาใช้บริการ เพิ่มมากขึ้น ให้ดีขึ้น	ทำให้ประชาชนได้รับความ สะดวกและมาใช้บริการ เพิ่มมากขึ้น	สถาน ธนาบาล
รวม	๑ โครงการ	-	-	-	๕๐,๐๐๐	-	-	-	-	-

รายละเอียดโครงการพัฒนา  
แผนพัฒนาเทศบาลสี่ปี (พ.ศ. ๒๕๖๑ ถึง ๒๕๖๔)  
สำหรับ เทศบาลเมืองท่าเรือพระแท่นดำเนินการ

แบบ ผ.๐๑

ก. ยุทธศาสตร์จังหวัดที่ ๒ ส่งเสริมความเป็นเมืองมั่นคงปลอดภัย

ข. ยุทธศาสตร์การพัฒนาของ อปท. ในเขตจังหวัดที่ ๔ การพัฒนาด้านทรัพยากรธรรมชาติและสิ่งแวดล้อม

๕. ยุทธศาสตร์การพัฒนาระบบการจัดการทรัพยากรธรรมชาติและสิ่งแวดล้อม

๕.๑ แผนงานเศษและชุมชน

ที่	โครงการ	วัตถุประสงค์	เป้าหมาย (ผลผลิตของโครงการ)	งบประมาณและที่ผ่านมา				ตัวชี้วัด (KPI)	ผลลัพธ์ที่คาดว่าจะได้รับ	หน่วยงาน ที่รับผิดชอบ
				๒๕๖๑ (บาท)	๒๕๖๒	๒๕๖๓ (บาท)	๒๕๖๔ (บาท)			
๑	จ้างเหมาเอกชนรักษาความสะอาดภายในเขตเทศบาล	๑. เพื่อสนองนโยบายของกระทรวงมหาดไทยในการให้เอกชนเข้ามามีส่วนร่วมในการรักษาความสะอาด ๒. เพื่อให้การบริการสาธารณะของเทศบาลมีประสิทธิภาพ และลดภาระการลงทุน และค่าใช้จ่ายด้านสวัสดิการ	ค่าจ้างเหมาบริการเอกชน/บุคคลภายนอกในการรักษาความสะอาดภายในเขตเทศบาล เช่น ถนนทางเท้า เกาะกลางถนนท่อระบายน้ำ เป็นต้น	๗,๕๐๐,๐๐๐ (๒๕๖๐:๗,๕๐๐,๐๐๐) (๒๕๕๙:๗,๕๐๐,๐๐๐) (๒๕๕๘:๗,๕๐๐,๐๐๐)	๗,๕๐๐,๐๐๐	๗,๕๐๐,๐๐๐	๗,๕๐๐,๐๐๐	ร้อยละของจำนวนขยะมูลฝอยตามถนนและทางเท้าที่มีปริมาณลดลง	ภาคประชาชนให้ความร่วมมือและเข้ามามีส่วนร่วมกิจการสาธารณะของเทศบาล ทำให้ถนน ทางเท้า เกาะกลางและท่อระบายน้ำถนนสะอาด สวยงามเป็นระเบียบเรียบร้อยมากยิ่งขึ้นอีกทั้งประชาชนได้รับบริการจากท้องถิ่นเพิ่มขึ้นและมีประสิทธิภาพ	กอง สาธารณสุข
๒	คัดแยกขยะและพัฒนาขยะโดยชุมชน	เพื่อลดปริมาณขยะมูลฝอยที่จะนำไปกำจัด ทำให้การกำจัดขยะสะดวกและง่ายขึ้น และสร้างจิตสำนึกในการรักษา	จัดหาถังขยะ ขนาด ๒๐ ลิตร และถุงดำให้กับประชาชนคัดแยกขยะจัดทำป้ายโฆษณาและประชาสัมพันธ์รณรงค์ให้ประชาชนมีส่วนร่วมจ้างเหมา	๕๐๐,๐๐๐ (๒๕๖๐:๕๐๐,๐๐๐) (๒๕๕๙:๕๐๐,๐๐๐) (๒๕๕๘:๕๐๐,๐๐๐)	๕๐๐,๐๐๐	๕๐๐,๐๐๐	๕๐๐,๐๐๐	ร้อยละของขยะมูลฝอยที่ได้รับ การกำจัดอย่างถูก	มีการใช้ทรัพยากรวัสดุอย่างคุ้มค่าและเกิดประโยชน์ สามารถกำจัดขยะมูลฝอยได้หมด ไม่มีขยะตกค้าง ประหยัดค่าใช้จ่ายในการ	กอง สาธารณสุข

รายละเอียดโครงการพัฒนา  
แผนพัฒนาเทศบาลสี่ปี (พ.ศ. ๒๕๖๑ ถึง ๒๕๖๔)  
สำหรับ เทศบาลเมืองท่าเรือพระแท่นดำเนินการ

แบบ ผ.๑๑

ก. ยุทธศาสตร์จังหวัดที่ ๒ ส่งเสริมความเป็นเมืองมั่นคงปลอดภัย

ข. ยุทธศาสตร์การพัฒนาของ อปท. ในเขตจังหวัดที่ ๔ การพัฒนาด้านทรัพยากรธรรมชาติและสิ่งแวดล้อม

๕. ยุทธศาสตร์การพัฒนาระบบการจัดการทรัพยากรธรรมชาติและสิ่งแวดล้อม

๕.๑ แผนงานเคหะและชุมชน

ที่	โครงการ	วัตถุประสงค์	เป้าหมาย (ผลผลิตของโครงการ)	งบประมาณและที่ผ่านมา				ตัวชี้วัด (KPI)	ผลลัพธ์ที่คาดว่าจะได้รับ	หน่วยงาน ที่รับผิดชอบ
				๒๕๖๑ (บาท)	๒๕๖๒	๒๕๖๓ (บาท)	๒๕๖๔ (บาท)			
		ความสะอาดและอนุรักษ์สิ่งแวดล้อม ตามหลักสิทธิมนุษยชน	บริการชุดหลุมฝังกลบและหลุมทำปุ๋ยหมัก เงินรางวัลให้กับชุมชนดีเด่นที่ประสบความสำเร็จ ค่าวัสดุที่ใช้ในการทำปุ๋ยหมักปุ๋ยน้ำชีวภาพ จัดอบรมให้ความรู้แก่ชุมชนในการคัดแยกขยะ					สุขลักษณะ	กำจัดขยะมูลฝอย	
๓	จ้างเหมาเอกชน ออกแบบและกำจัดขยะมูลฝอย	เพื่อแก้ไขปัญหาขยะตกค้างภายในสถานที่กำจัดขยะมูลฝอยของเทศบาลและเพื่อบรรเทาความเดือดร้อนของประชาชนในเขตเทศบาล และผู้ที่อาศัยอยู่บริเวณใกล้เคียงกับสถานที่กำจัดขยะมูลฝอยของเทศบาล	จ้างเหมาเอกชนออกแบบและกำจัดขยะมูลฝอย รวมไปถึงการปรับปรุงพื้นที่บ่อขยะของเทศบาล จำนวนขยะไม่น้อยกว่า ๔๕,๐๐๐ ตันในเขต อบต.ตะคร้ำเอน หมู่ ๗ ต.ตะคร้ำเอน อ.ท่ามะกา จ.กาญจนบุรีในกำหนดระยะเวลา ๖ ปี โดยปีแรกโดยปีแรกติดตั้งอุปกรณ์พร้อมที่จะดำเนินงาน	๘๐๐,๐๐๐ (๒๕๖๐ : ๘๐๐,๐๐๐) (๒๕๕๙ : ๖๐๐,๐๐๐) (๒๕๕๘ : ๖๐๐,๐๐๐)	-	-	-	ร้อยละของขยะมูลฝอยที่ได้รับ การกำจัด อย่างถูก สุขลักษณะ	สามารถกำจัดขยะได้อย่าง ถูกวิธี ถูกสุขลักษณะ ไม่ส่งผลกระทบต่อสุขภาพอนามัยของประชาชนทั้งในเขตและนอกเขตเทศบาล อีกทั้งสามารถแก้ไขปัญหาด้านขยะมูลฝอยและมลพิษด้านสิ่งแวดล้อมได้อย่างมีประสิทธิภาพ	กองสาธารณสุขฯ

รายละเอียดโครงการพัฒนา  
แผนพัฒนาเทศบาลสี่ปี (พ.ศ. ๒๕๖๑ ถึง ๒๕๖๔)  
สำหรับ เทศบาลเมืองท่าเรือพระแท่นดำเนินการ

แบบ ผ.๑๑

ก. ยุทธศาสตร์จังหวัดที่ ๒ ส่งเสริมความเป็นเมืองมั่นคงปลอดภัย

ข. ยุทธศาสตร์การพัฒนาของ อปท. ในเขตจังหวัดที่ ๔ การพัฒนาด้านทรัพยากรธรรมชาติและสิ่งแวดล้อม

๕. ยุทธศาสตร์การพัฒนาระบบการจัดการทรัพยากรธรรมชาติและสิ่งแวดล้อม

๕.๑ แผนงานเกษตรและชุมชน

ที่	โครงการ	วัตถุประสงค์	เป้าหมาย (ผลผลิตของโครงการ)	งบประมาณและที่ผ่านมา				ตัวชี้วัด (KPI)	ผลลัพธ์ที่คาดว่าจะได้รับ	หน่วยงาน ที่รับผิดชอบ
				๒๕๖๑ (บาท)	๒๕๖๒	๒๕๖๓ (บาท)	๒๕๖๔ (บาท)			
			งวดที่ ๒ กำหนด ขยะอย่างน้อย ๒๐,๐๐๐ ตัน งวดที่ ๓ กำหนดขยะ ได้อย่างน้อย ๒๐,๐๐๐ ตัน งวดที่ ๔ กำหนดขยะได้อย่างน้อย ๑๗,๐๐๐ ตัน รวม ๕๗,๐๐๐ ตัน							
๔	จ้างเหมาเอกชนเก็บ ขนขยะมูลฝอย	๑. เพื่อให้การบริการ สาธารณะ ด้านการจัดเก็บ ขยะและกำจัดขยะมูลฝอย เป็นไปอย่างมีประสิทธิภาพ ประชาชนได้รับบริการทั่วถึง ๒. เพื่อลดภาระการลงทุน ลดภาระของงานเทศบาล เมืองท่าเรือพระแท่น ลดรายจ่ายด้านสวัสดิการ	จ้างเหมาบริการบุคคลภายนอกในการเก็บขนขยะมูลฝอยในพื้นที่ เทศบาลเมืองท่าเรือพระแท่น	๓,๕๙๘,๒๐๐ (๒๕๖๐:๓,๕๙๘,๒๐๐)	๓,๕๙๘,๒๐๐	๓,๕๙๘,๒๐๐	๓,๕๙๘,๒๐๐	ร้อยละของ จำนวนขยะ มูลฝอยในถัง ขยะได้รับการ เก็บขนอย่าง ถูกสุจริต	การจัดเก็บขยะมูลฝอยมีประสิทธิภาพและประชาชน ได้รับบริการอย่างทั่วถึง ลด ภาระต้นทุนและค่าใช้จ่ายใน การบริการจัดการ เกิดความ ร่วมมือระหว่างเอกชนและ เทศบาลฯ	กอง สาธารณสุขฯ

รายละเอียดโครงการพัฒนา  
แผนพัฒนาเทศบาลสี่ปี (พ.ศ. ๒๕๖๑ ถึง ๒๕๖๔)  
สำหรับ เทศบาลเมืองท่าเรือพระแท่นดำเนินการ

แบบ ผ.๑๑

ก. ยุทธศาสตร์จังหวัดที่ ๒ ส่งเสริมความเป็นเมืองมั่นคงปลอดภัย

ข. ยุทธศาสตร์การพัฒนาของ อปท. ในเขตจังหวัดที่ ๔ การพัฒนาด้านทรัพยากรธรรมชาติและสิ่งแวดล้อม

๕. ยุทธศาสตร์การพัฒนาระบบการจัดการทรัพยากรธรรมชาติและสิ่งแวดล้อม

๕.๑ แผนงานเศษและชุมชน

ที่	โครงการ	วัตถุประสงค์	เป้าหมาย (ผลผลิตของโครงการ)	งบประมาณและที่ผ่านมา				ตัวชี้วัด (KPI)	ผลลัพธ์ที่คาดว่าจะได้รับ	หน่วยงาน ที่รับผิดชอบ
				๒๕๖๑ (บาท)	๒๕๖๒	๒๕๖๓ (บาท)	๒๕๖๔ (บาท)			
๕	ลดภาวะโลกร้อน	สนับสนุนให้ประชาชน ปลูกต้นไม้เพื่อรักษา สิ่งแวดล้อม ลดภาวะ โลกร้อน ตามหลักสิทธิ มนุษยชน	จัดซื้อต้นไม้ พร้อมจัดกิจกรรมให้ ชุมชนภายในเขตเทศบาลร่วมกัน ปลูกต้นไม้ จำนวนรวมไม่น้อย กว่า ๕,๐๐๐ ต้น	๑๐๐,๐๐๐ <small>(๒๕๖๐:๑๐๐,๐๐๐)</small>	๑๐๐,๐๐๐	๑๐๐,๐๐๐	๑๐๐,๐๐๐	จำนวน ชุมชนที่ ร่วมจัด กิจกรรม ปลูกต้นไม้	ประชาชนได้เห็นความสำคัญ ของการปลูกต้นไม้ ช่วยลด ภาวะโลกร้อน	กองช่าง
๖	ปรับปรุงภูมิทัศน์ เกาะกลางถนนภายใน เขตเทศบาล	เพื่อปรับปรุงภูมิทัศน์ บริเวณเกาะกลางถนน ให้มีความเรียบร้อยและ สวยงามประชาชนได้ สัญจรไปมาอย่างสะดวก และปลอดภัย	ปรับปรุงเกาะกลางถนนภายใน เขตเทศบาล ดังนี้ ๑. ปลูกต้นไม้ประดับคลุมดิน จัดสวนหย่อมพร้อมปลูกหญ้า นวนน้อยปลูกต้นไม้ตัด ทาสี เกาะกลางถนน ๒. ก่อสร้างทางเดินข้าม ค.ส.ล. เกาะกลางถนน	๑,๑๕๐,๐๐๐ <small>(๒๕๖๐:๑,๑๕๐,๐๐๐)</small>	-	-	-	ร้อยละ ของ ประชาชน ที่ได้รับ ความ พึงพอใจ	บริเวณเกาะกลางถนนภายใน เขตเทศบาล มีภูมิทัศน์ที่เรียบ ร้อยสวยงาม ประชาชนได้ สัญจรไปมาอย่างสะดวกและ ปลอดภัย	กองช่าง

รายละเอียดโครงการพัฒนา  
แผนพัฒนาเทศบาลสี่ปี (พ.ศ. ๒๕๖๑ ถึง ๒๕๖๔)  
สำหรับ เทศบาลเมืองท่าเรือพระแท่นดำเนินการ

แบบ ผ.๑๑

ก. ยุทธศาสตร์จังหวัดที่ ๒ ส่งเสริมความเป็นเมืองมั่นคงปลอดภัย

ข. ยุทธศาสตร์การพัฒนาของ อปท. ในเขตจังหวัดที่ ๔ การพัฒนาด้านทรัพยากรธรรมชาติและสิ่งแวดล้อม

๕. ยุทธศาสตร์การพัฒนาระบบการจัดการทรัพยากรธรรมชาติและสิ่งแวดล้อม

๕.๑ แผนงานเคหะและชุมชน

ที่	โครงการ	วัตถุประสงค์	เป้าหมาย (ผลผลิตของโครงการ)	งบประมาณและที่ผ่านมา				ตัวชี้วัด (KPI)	ผลลัพธ์ที่คาดว่าจะได้รับ	หน่วยงาน ที่รับผิดชอบ
				๒๕๖๑ (บาท)	๒๕๖๒	๒๕๖๓ (บาท)	๒๕๖๔ (บาท)			
๗	ปรับปรุงทัศนียภาพในเขตเทศบาล	เพื่อให้ภายในเขตเทศบาลมีภูมิทัศน์ที่สวยงาม	ปรับปรุงทัศนียภาพในเขตเทศบาลให้ดูสวยงาม เช่น ปลูกต้นไม้ จัดสวนหย่อม บริเวณสวนสาธารณะต่างๆ ถนนรถไฟ ๔ ที่ดินคู้ตันทอง แนวถนนรถไฟ ตลอดสาย บริเวณชุมชนต่างๆ เป็นต้น	๑๐๐,๐๐๐ (๒๕๖๐:๑๐๐,๐๐๐)	-	-	-	ร้อยละ ของ ประชาชน ที่ได้รับความ พึงพอใจ มากกว่า ร้อยละ ๘๐	ภายในเขตเทศบาลมีภูมิทัศน์ที่สวยงาม เป็นระเบียบเรียบร้อย	กองช่าง
๘	จัดทำซุ้มและป้ายชุมชนตะคร้ำเอนพร้อมปรับปรุงทัศนียภาพ	เพื่อให้ชุมชนมีจุดเด่น สะดวกแก่การเดินทางของผู้สัญจรไปมาและเพื่อให้บริเวณชุมชนมีภูมิทัศน์ที่สวยงาม	ก่อสร้างซุ้มพร้อมติดตั้งป้ายชุมชนตะคร้ำเอนพร้อมปรับปรุงทัศนียภาพบริเวณถนนใหญ่ตั้งแต่หน้าซุ้มจนถึงหนองตาแพ่งเชื่อมต่อชุมชนบ้านคูร่วมใจพัฒนา พร้อมวางท่อระบายน้ำตั้งแต่หน้าวัดจนถึงถนนตะคร้ำเอน	-	-	๑,๕๐๐,๐๐๐	-	ร้อยละ ของ ประชาชน ที่ได้รับ ความสะดวก มากขึ้น	มีซุ้มพร้อมป้ายชุมชนที่เป็นจุดเด่นของชุมชน มีภูมิทัศน์ที่สวยงาม และสามารถแก้ไขปัญหาน้ำท่วมขังได้	กองช่าง



รายละเอียดโครงการพัฒนา  
แผนพัฒนาเทศบาลสี่ปี (พ.ศ. ๒๕๖๑ ถึง ๒๕๖๔)  
สำหรับ เทศบาลเมืองท่าเรือพระแท่นดำเนินการ

แบบ ผ.๑๑

ก. ยุทธศาสตร์จังหวัดที่ ๒ ส่งเสริมความเป็นเมืองมั่นคงปลอดภัย

ข. ยุทธศาสตร์การพัฒนาของ อปท. ในเขตจังหวัดที่ ๔ การพัฒนาด้านทรัพยากรธรรมชาติและสิ่งแวดล้อม

๕. ยุทธศาสตร์การพัฒนาระบบการจัดการทรัพยากรธรรมชาติและสิ่งแวดล้อม

๕.๑ แผนงานเศษและชุมชน

ที่	โครงการ	วัตถุประสงค์	เป้าหมาย (ผลผลิตของโครงการ)	งบประมาณและที่ผ่านมา				ตัวชี้วัด (KPI)	ผลลัพธ์ที่คาดว่าจะได้รับ	หน่วยงาน ที่รับผิดชอบ
				๒๕๖๑ (บาท)	๒๕๖๒	๒๕๖๓ (บาท)	๒๕๖๔ (บาท)			
๙	เทพูนลาดหินลาด เลียบบคลองทางรถไฟ	เพื่อให้ภูมิทัศน์สวยงาม	ยาแนวหินเรียงเดิม ความยาว รวมไม่น้อยกว่า ๒,๕๐๐ เมตร	-	-	-	๘๐๐,๐๐๐	ร้อยละของ ประชาชน ที่พึงพอใจ	บริเวณคลองทางรถไฟมีหินลาด ที่สวยงาม ไม่มีต้นไม้ขึ้นรก	กองช่าง
รวม	๙ โครงการ	-	-	๑๓,๗๔๘,๒๐๐	๑๑,๖๙๘,๒๐๐	๑๓,๑๙๘,๒๐๐	๑๒,๔๙๘,๒๐๐	-	-	-

## รายละเอียดโครงการพัฒนา

แผนพัฒนาเทศบาลสี่ปี (พ.ศ. ๒๕๖๑ ถึง ๒๕๖๔)

สำหรับ อุดหนุนองค์กรปกครองส่วนท้องถิ่น ส่วนราชการ รัฐวิสาหกิจ องค์กรประชาชน

ก. ยุทธศาสตร์จังหวัดที่ ๑ เสริมสร้างสังคมเป็นสุข และสังคมแห่งการเรียนรู้

ข. ยุทธศาสตร์การพัฒนาของ อปท. ในเขตจังหวัดที่ ๓ การพัฒนาด้านสังคม

๑. ยุทธศาสตร์การพัฒนาคุณภาพชีวิตและสังคม

๑.๑ แผนงานบริหารงานทั่วไป

ที่	โครงการ	วัตถุประสงค์	เป้าหมาย (ผลผลิตของโครงการ)	งบประมาณและที่ผ่านมา				ตัวชี้วัด (KPI)	ผลลัพธ์ที่คาดว่าจะได้รับ	หน่วยงาน ที่รับผิดชอบหลัก	หน่วยงาน ที่ขอรับ เงินอุดหนุน
				๒๕๖๑ (บาท)	๒๕๖๒ (บาท)	๒๕๖๓ (บาท)	๒๕๖๔ (บาท)				
๑	สนับสนุนการดำเนินงานตามภารกิจของเหล่ากาชาดจังหวัดกาญจนบุรี	เพื่อให้การสงเคราะห์และช่วยเหลือบรรเทาทุกข์ ผู้ประสบภัยพิบัติ ผู้ยากไร้ ผู้พิการ และผู้ด้อยโอกาส ในจังหวัดกาญจนบุรีให้มีคุณภาพชีวิตที่ดีขึ้น	สนับสนุนงบประมาณให้แก่เหล่ากาชาดจังหวัดกาญจนบุรี เพื่อช่วยเหลือประชาชนที่ยากจน หรือผู้ประสบภัย อุทกภัย วาตภัยหรือผู้เจ็บป่วย อนาถา เด็กและเยาวชนที่ขาดแคลนทุนทรัพย์ในการศึกษาเล่าเรียน ในพื้นที่ ๑๓ อำเภอ	๕๐,๐๐๐ (๒๕๖๐:๕๐,๐๐๐) (๒๕๕๙:๕๐,๐๐๐) (๒๕๕๘:๕๐,๐๐๐)	๕๐,๐๐๐	๕๐,๐๐๐	๕๐,๐๐๐	อุดหนุน เงินให้ สนง. เหล่ากาชาด ปีละ ๑ ครั้ง	ประชาชนผู้ประสบภัยและผู้ยากไร้ได้รับการช่วยเหลือเด็กและเยาวชนมีโอกาสได้ศึกษาเล่าเรียน และมีคุณภาพชีวิตที่ดีขึ้น	สำนักปลัด เทศบาล	สำนักงาน เหล่า กาชาด จังหวัด กาญจนบุรี
รวม	๑ โครงการ	-	-	๕๐,๐๐๐	๕๐,๐๐๐	๕๐,๐๐๐	๕๐,๐๐๐	-	-	-	-

รายละเอียดโครงการพัฒนา  
แผนพัฒนาเทศบาลสี่ปี (พ.ศ. ๒๕๖๑ ถึง ๒๕๖๔)

แบบ ผ.๐๒

สำหรับ อุดหนุนองค์กรปกครองส่วนท้องถิ่น ส่วนราชการ รัฐวิสาหกิจ องค์กรประชาชน

ก. ยุทธศาสตร์จังหวัดที่ ๑ เสริมสร้างสังคมเป็นสุข และสังคมแห่งการเรียนรู้

ข. ยุทธศาสตร์การพัฒนาของ อปท. ในเขตจังหวัดที่ ๓ การพัฒนาด้านสังคม

๑. ยุทธศาสตร์การพัฒนาคุณภาพชีวิตและสังคม

๑.๒ แผนงานการศึกษา

ที่	โครงการ	วัตถุประสงค์	เป้าหมาย (ผลผลิตของโครงการ)	งบประมาณและที่ผ่านมา				ตัวชี้วัด (KPI)	ผลลัพธ์ที่คาดว่าจะได้รับ	หน่วยงาน ที่รับผิดชอบหลัก	หน่วยงาน ที่ขอรับ เงินอุดหนุน
				๒๕๖๑ (บาท)	๒๕๖๒ (บาท)	๒๕๖๓ (บาท)	๒๕๖๔ (บาท)				
๑	สนับสนุนอาหารกลางวันให้แก่โรงเรียนในสังกัด (สพฐ.)	เพื่อสนับสนุนค่าอาหารกลางวันให้แก่เด็กนักเรียนในสังกัด (สพฐ.)	จ่ายเป็นเงินอุดหนุนสำหรับสนับสนุนอาหารกลางวัน โดยจัดสรรให้เด็กเล็กถึงประถมศึกษาปีที่ ๖ ในโรงเรียนเขตเทศบาลซึ่งสังกัดสำนักงานคณะกรรมการการศึกษาขั้นพื้นฐาน (สพฐ.)	๓,๗๒๐,๐๐๐ (๒๕๖๐:๓,๗๒๐,๐๐๐) (๒๕๕๙:๓,๗๒๐,๐๐๐) (๒๕๕๘:๓,๐๔๐,๐๐๐)	๓,๘๐๐,๐๐๐	๓,๘๐๐,๐๐๐	๓,๘๐๐,๐๐๐	จำนวนนักเรียนทั้งหมดต้องได้รับอาหารกลางวัน	เทศบาลสามารถพัฒนา ส่งเสริมและสนับสนุนรวมทั้งบริหารจัดการทางด้านการศึกษาในทุกด้าน ทำให้มีพื้นฐานการศึกษาที่ดี	กองการศึกษา	โรงเรียนสังกัด สพฐ. ในเขตเทศบาล
รวม	๑ โครงการ	-	-	๓,๗๒๐,๐๐๐	๓,๘๐๐,๐๐๐	๓,๘๐๐,๐๐๐	๓,๘๐๐,๐๐๐	-	-	-	-

รายละเอียดโครงการพัฒนา  
แผนพัฒนาเทศบาลสี่ปี (พ.ศ. ๒๕๖๑ ถึง ๒๕๖๔)

สำหรับ อุดหนุนองค์กรปกครองส่วนท้องถิ่น ส่วนราชการ รัฐวิสาหกิจ องค์กรประชาชน

ก. ยุทธศาสตร์จังหวัดที่ ๑ เสริมสร้างสังคมเป็นสุข และสังคมแห่งการเรียนรู้

ข. ยุทธศาสตร์การพัฒนาของ อปท. ในเขตจังหวัดที่ ๓ การพัฒนาด้านสังคม

๑. ยุทธศาสตร์การพัฒนาคุณภาพชีวิตและสังคม

๑.๓ แผนงานสาธารณสุข

ที่	โครงการ	วัตถุประสงค์	เป้าหมาย (ผลผลิตของโครงการ)	งบประมาณและที่ผ่านมา				ตัวชี้วัด (KPI)	ผลลัพธ์ที่คาดว่าจะได้รับ	หน่วยงาน ที่รับผิดชอบ หลัก	หน่วยงาน ที่ขอรับ เงินอุดหนุน
				๒๕๖๑ (บาท)	๒๕๖๒ (บาท)	๒๕๖๓ (บาท)	๒๕๖๔ (บาท)				
๑	สนับสนุนการพัฒนา สาธารณสุขมูลฐานใน เขตเทศบาล	เพื่อให้อาสาสมัคร สาธารณสุขในชุมชน มีศักยภาพในการ ดำเนินงานด้าน สาธารณสุข	สนับสนุนค่าดำเนินงานให้แก่ อสม. ในเขตชุมชน จำนวน ๑๙ ชุมชนโดยให้ อสม. ดำเนินการใน ๓ กลุ่มกิจกรรม ได้แก่ ๑) การพัฒนาศักยภาพด้าน สาธารณสุข ๒) การแก้ไขปัญหาสาธารณสุข ๓) การจัดบริการสุขภาพเบื้องต้น ในศูนย์สาธารณสุขมูลฐานชุมชน (ศสมช.)	๒๘๕,๐๐๐ (๒๕๖๐:๒๘๕,๐๐๐) ๒๕๕๙:๒๘๕,๐๐๐ ๒๕๕๘:๑๙๐,๐๐๐	๒๘๕,๐๐๐	๒๘๕,๐๐๐	๒๘๕,๐๐๐	อสม. มี ศักยภาพ ในงานด้าน สาธารณสุข เพิ่มขึ้น	อาสาสมัครสาธารณสุขใน ชุมชนสามารถปฏิบัติหน้าที่ ได้มีประสิทธิภาพ เด็ก ผู้สูงอายุประชาชนในเขต เทศบาลมีสุขภาพอนามัย ที่แข็งแรง	กอง สาธารณสุขฯ	อสม.
รวม	๑ โครงการ	-	-	๒๘๕,๐๐๐	๒๘๕,๐๐๐	๒๘๕,๐๐๐	๒๘๕,๐๐๐	-	-	-	-

รายละเอียดโครงการพัฒนา  
แผนพัฒนาเทศบาลสี่ปี (พ.ศ. ๒๕๖๑ ถึง ๒๕๖๔)  
สำหรับ อุดหนุนองค์กรปกครองส่วนท้องถิ่น ส่วนราชการ รัฐวิสาหกิจ องค์กรประชาชน  
เทศบาลเมืองท่าเรือพระแท่น

- ก. ยุทธศาสตร์จังหวัดที่ ๑ เสริมสร้างสังคมเป็นสุข และสังคมแห่งการเรียนรู้  
ข. ยุทธศาสตร์การพัฒนาของ อปท. ในเขตจังหวัดที่ ๓ การพัฒนาด้านสังคม  
๑. ยุทธศาสตร์การพัฒนาคุณภาพชีวิตและสังคม  
๑.๔ แผนงานศาสนาวัฒนธรรมและนันทนาการ

ที่	โครงการ	วัตถุประสงค์	เป้าหมาย (ผลผลิตของโครงการ)	งบประมาณและที่ผ่านมา				ตัวชี้วัด (KPI)	ผลลัพธ์ที่คาดว่าจะได้รับ	หน่วยงาน ที่รับผิดชอบ หลัก	หน่วยงาน ที่ขอรับ เงินอุดหนุน
				๒๕๖๑ (บาท)	๒๕๖๒ (บาท)	๒๕๖๓ (บาท)	๒๕๖๔ (บาท)				
๑	บวชสามเณรภาค ฤดูร้อน	เพื่อส่งเสริมและ อนุรักษ์ประเพณีอันดี งามของชาติ ส่งเสริม ให้เด็กศึกษาหาความ รู้ด้านธรรมะมากขึ้น	อุดหนุนงบประมาณให้แก่วัดภายใน เขตเทศบาลเพื่อจัดกิจกรรมบวช สามเณรภาคฤดูร้อน	๑๐๐,๐๐๐ (๒๕๖๐:๑๐๐,๐๐๐) (๒๕๕๙:๑๐๐,๐๐๐) (๒๕๕๘:๑๐๐,๐๐๐)	๑๐๐,๐๐๐	๑๐๐,๐๐๐	๑๐๐,๐๐๐	ร้อยละของ จำนวนผู้ ร่วมกิจกรรม ได้รับความรู้ ด้านธรรมะ เพิ่มขึ้น	เด็กรู้จักใช้เวลาว่างให้เป็น ประโยชน์ในช่วงปิดภาคเรียน ทำให้ได้รับความรู้เพิ่มเติม ด้านธรรมะ	กอง การศึกษา	อสม.
รวม	๑ โครงการ	-	-	๑๐๐,๐๐๐	๑๐๐,๐๐๐	๑๐๐,๐๐๐	๑๐๐,๐๐๐	-	-	-	-

รายละเอียดโครงการพัฒนา  
แผนพัฒนาเทศบาลสี่ปี (พ.ศ. ๒๕๖๑ ถึง ๒๕๖๔)  
สำหรับ อุดหนุนองค์กรปกครองส่วนท้องถิ่น ส่วนราชการ รัฐวิสาหกิจ องค์กรประชาชน  
เทศบาลเมืองท่าเรือพระแท่น

ก. ยุทธศาสตร์จังหวัดที่ ๕ ส่งเสริมการพัฒนาระบบเศรษฐกิจ เขตเศรษฐกิจพิเศษ และการค้าชายแดน

ข. ยุทธศาสตร์การพัฒนาของ อปท. ในเขตจังหวัดที่ ๒ การพัฒนาด้านโครงสร้างพื้นฐาน

๒. ยุทธศาสตร์การพัฒนาสาธารณูปโภค

๒.๑ แผนงานเคหะและชุมชน

ที่	โครงการ	วัตถุประสงค์	เป้าหมาย (ผลผลิตของโครงการ)	งบประมาณและที่ผ่านมา				ตัวชี้วัด (KPI)	ผลลัพธ์ที่คาดว่าจะได้รับ	หน่วยงาน ที่รับผิดชอบหลัก	หน่วยงาน ที่ขอรับ เงินอุดหนุน
				๒๕๖๑ (บาท)	๒๕๖๒ (บาท)	๒๕๖๓ (บาท)	๒๕๖๔ (บาท)				
๑	ติดตั้ง ปรับปรุงหรือขยายเขตไฟฟ้าสาธารณะภายในเทศบาล	เพื่อให้บริการด้านแสงสว่างแก่ประชาชน ให้ประชาชนมีความปลอดภัยในการสัญจร	อุดหนุนเงินให้แก่การไฟฟ้าส่วนภูมิภาค สาขาท่าเรือเพื่อติดตั้ง ปรับปรุงหรือขยายเขตไฟฟ้าสาธารณะภายในเขตเทศบาล	๑,๐๐๐,๐๐๐ (๒๕๖๐:๑,๐๐๐,๐๐๐) (๒๕๕๙:๑,๐๐๐,๐๐๐) (๒๕๕๘:๑,๐๐๐,๐๐๐)	๑,๐๐๐,๐๐๐	๑,๐๐๐,๐๐๐	๑,๐๐๐,๐๐๐	ร้อยละของจำนวนถนนที่ได้รับแสงสว่างจากไฟฟ้าสาธารณะ	บริเวณถนนมีแสงไฟฟ้าสว่างสวยงามและมีความปลอดภัยลดอันตรายแก่ผู้สัญจรผ่านไปมา	กองช่าง	การไฟฟ้าส่วนภูมิภาค สาขาท่าเรือ
รวม	๑ โครงการ	-	-	๑,๐๐๐,๐๐๐	๑,๐๐๐,๐๐๐	๑,๐๐๐,๐๐๐	๑,๐๐๐,๐๐๐	-	-	-	-

รายละเอียดโครงการพัฒนา  
แผนพัฒนาเทศบาลสี่ปี (พ.ศ. ๒๕๖๑ ถึง ๒๕๖๔)

สำหรับ อุดหนุนองค์กรปกครองส่วนท้องถิ่น ส่วนราชการ รัฐวิสาหกิจ องค์กรประชาชน

ก. ยุทธศาสตร์จังหวัดที่ ๒ ส่งเสริมความเป็นเมืองมั่นคงปลอดภัย

ข. ยุทธศาสตร์การพัฒนาของ อปท. ในเขตจังหวัดที่ ๖ การพัฒนาด้านการบริหารจัดการ

๓. ยุทธศาสตร์การพัฒนาประสิทธิภาพการบริหารจัดการที่ดี

๑.๑ แผนงานบริหารงานทั่วไป

ที่	โครงการ	วัตถุประสงค์	เป้าหมาย (ผลผลิตของโครงการ)	งบประมาณและที่ผ่านมา				ตัวชี้วัด (KPI)	ผลลัพธ์ที่คาดว่าจะได้รับ	หน่วยงาน ที่รับผิดชอบ หลัก	หน่วยงาน ที่ขอรับ เงินอุดหนุน
				๒๕๖๑ (บาท)	๒๕๖๒ (บาท)	๒๕๖๓ (บาท)	๒๕๖๔ (บาท)				
๑	สนับสนุนค่าใช้จ่ายในการอำนวยความสะดวกของศูนย์รวมข้อมูลข่าวสารการซื้อหรือการจ้างของ อบต. ระดับอำเภอ	เพื่อเป็นสื่อกลางประชาสัมพันธ์ให้ผู้สนใจเข้ามามีส่วนร่วมในกระบวนการจัดซื้อหรือการจ้างทุกขั้นตอนให้เป็นไปด้วยความโปร่งใสสามารถตรวจสอบได้	สนับสนุนงบประมาณให้แก่ องค์การบริหารส่วนตำบลท่ามะกา เพื่อเป็นเป็นค่าใช้จ่ายในการ อำนวยความสะดวกของศูนย์ฯ	๒๕,๐๐๐ (๒๕๖๐:๒๕,๐๐๐) (๒๕๕๙:๒๕,๐๐๐) (๒๕๕๘:๒๕,๐๐๐)	๒๕,๐๐๐	๒๕,๐๐๐	๒๕,๐๐๐	มีสถานที่ใช้เป็นที่ศูนย์รวมข้อมูลฯ การซื้อการจ้าง	ศูนย์รวมข้อมูลข่าวสารการซื้อหรือการจ้างขององค์การบริหารส่วนตำบลระดับอำเภอ มีประสิทธิภาพมากยิ่งขึ้น	สำนักปลัดเทศบาล	อบต.ท่ามะกา
รวม	๑ โครงการ	-	-	๒๕,๐๐๐	๒๕,๐๐๐	๒๕,๐๐๐	๒๕,๐๐๐	-	-	-	-

รายละเอียดโครงการพัฒนา  
แผนพัฒนาเทศบาลสี่ปี (พ.ศ. ๒๕๖๑ ถึง ๒๕๖๔)  
สำหรับ ประสานโครงการพัฒนาองค์การบริหารส่วนจังหวัดกาญจนบุรี  
เทศบาลเมืองท่าเรือพระแท่น

ก. ยุทธศาสตร์จังหวัดที่ ๕ ส่งเสริมการพัฒนาระบบเศรษฐกิจ เขตเศรษฐกิจพิเศษ และการค้าชายแดน

ข. ยุทธศาสตร์การพัฒนาของ อปท. ในเขตจังหวัดที่ ๒ การพัฒนาด้านโครงสร้างพื้นฐาน

๑. ยุทธศาสตร์การพัฒนาสาธารณูปโภค

๑.๑ แผนงานเคหะและชุมชน

ที่	โครงการ	วัตถุประสงค์	เป้าหมาย (ผลผลิตของโครงการ)	งบประมาณและที่ผ่านมา				ตัวชี้วัด (KPI)	ผลลัพธ์ที่คาดว่าจะได้รับ	หน่วยงาน ที่รับผิดชอบหลัก
				๒๕๖๑ (บาท)	๒๕๖๒ (บาท)	๒๕๖๓ (บาท)	๒๕๖๔ (บาท)			
๑	ก่อสร้างเสาไฟฟ้า ส่องสว่าง (High Mast)	เพื่อแก้ไขปัญหาไฟฟ้า ส่องสว่างที่ไม่เพียงพอ บริเวณทางแยกที่เป็นจุด เสี่ยงอันตราย และป้องกัน ความเสียหายต่อชีวิตและ ทรัพย์สินของประชาชน	ก่อสร้างเสาไฟฟ้าส่องสว่าง(High Mast) ความสูง ๒๐ เมตร จำนวน ๑๑ จุด บริเวณเกาะกลาง สี่แยก วงเวียน สะพานคู่ถนนตะคร้ำเอน - ท่าไม้ หน้าวัดตะคร้ำเอน และแยกเข้าหนองรี และแยกอื่นๆ ที่เป็นจุดเสี่ยงอันตราย เป็นต้น	๗,๕๘๑,๐๐๐	-	-	-	จำนวน เสาไฟฟ้า ที่ติดตั้ง	สามารถเพิ่มความปลอดภัย ให้แก่ชีวิตและทรัพย์สินของ ประชาชน ทำให้อุบัติเหตุ ลดลง	กองช่าง
รวม	๑ โครงการ			๗,๕๘๑,๐๐๐	-	-	-			



รายละเอียดโครงการพัฒนา  
แผนพัฒนาเทศบาลสี่ปี (พ.ศ. ๒๕๖๑ ถึง ๒๕๖๔)  
สำหรับ ประธานโครงการพัฒนาจังหวัดกาญจนบุรี  
เทศบาลเมืองท่าเรือพระแท่น

- ก. ยุทธศาสตร์จังหวัดที่ ๑ เสริมสร้างสังคมเป็นสุข และสังคมแห่งการเรียนรู้  
ข. ยุทธศาสตร์การพัฒนาของ อปท. ในเขตจังหวัดที่ ๓ การพัฒนาด้านสังคม  
๑. ยุทธศาสตร์การพัฒนาคุณภาพชีวิตและสังคม

๑.๑ แผนงานเคหะและชุมชน

ที่	โครงการ	วัตถุประสงค์	เป้าหมาย (ผลผลิตของโครงการ)	งบประมาณและที่ผ่านมา				ตัวชี้วัด (KPI)	ผลลัพธ์ที่คาดว่าจะได้รับ	หน่วยงาน ที่รับผิดชอบ หลัก
				๒๕๖๑ (บาท)	๒๕๖๒ (บาท)	๒๕๖๓ (บาท)	๒๕๖๔ (บาท)			
๑	ก่อสร้างสนามกีฬา ระดับอำเภอ	๑. เพื่อให้มีสนามกีฬาระดับ อำเภอที่ได้มาตรฐาน ๒. เพื่อให้ประชาชนมีสถานที่ ออกกำลังกาย	ก่อสร้างสนามกีฬาระดับอำเภอ ดังนี้ ๑) ก่อสร้างสนามฟุตบอลพร้อมลู่วิ่ง ๘ ลู่วิ่ง(ลู่อิน) จำนวน ๑ สนาม ๒) ก่อสร้างอฒจรรย์คอนกรีต ๓) ก่อสร้างโรงยิมเอนกประสงค์ ขนาด ๓๐x๕๐ ม. จำนวน ๑ หลัง ๔) ก่อสร้างลานกีฬาเอนกประสงค์ ขนาด ๓๐ x ๕๐ เมตร พร้อมไฟฟ้า ส่องสนามและลานกีฬา เอนกประสงค์ ขนาด ๒๐x๔๐ เมตร จำนวน ๑ สนาม ๕) ปรับสถานที่ทำการก่อสร้าง โดย ถมดิน ๔๘,๐๐๐ ลูกบาศก์เมตร	๓๔,๐๐๐,๐๐๐  (๒๕๖๐:๓๔,๐๐๐,๐๐๐)  (๒๕๕๙:๓๔,๐๐๐,๐๐๐)	-	-	-	ร้อยละของ ความพึงพอ ใจของผู้ใช้ บริการ มากกว่า ร้อยละ ๘๐	๑. เยวชนและประชาชน ใช้เวลาว่างให้เกิดประโยชน์ โดยการออกกำลังกาย ๒. สามารถใช้สถานที่ในการ จัดกิจกรรมต่างๆ	กอง สวัสดิการฯ
รวม	๑ โครงการ			๓๔,๐๐๐,๐๐๐						

รายละเอียดโครงการพัฒนา  
แผนพัฒนาเทศบาลสี่ปี (พ.ศ. ๒๕๖๑ ถึง ๒๕๖๔)  
สำหรับ ประธานโครงการพัฒนาจังหวัดกาญจนบุรี  
เทศบาลเมืองท่าเรือพระแท่น

- ก. ยุทธศาสตร์จังหวัดที่ ๒ ส่งเสริมความเป็นเมืองน่าอยู่ปลอดภัย  
ข. ยุทธศาสตร์การพัฒนาของ อปท. ในเขตจังหวัดที่ ๔ การพัฒนาด้านทรัพยากรธรรมชาติและสิ่งแวดล้อม  
๒. ยุทธศาสตร์การพัฒนาระบบการจัดการทรัพยากรธรรมชาติและสิ่งแวดล้อม

๒.๑ แผนงานเคหะและชุมชน

ที่	โครงการ	วัตถุประสงค์	เป้าหมาย (ผลผลิตของโครงการ)	งบประมาณและที่ผ่านมา				ตัวชี้วัด (KPI)	ผลลัพธ์ที่คาดว่าจะได้รับ	หน่วยงาน ที่รับผิดชอบ หลัก
				๒๕๖๑ (บาท)	๒๕๖๒ (บาท)	๒๕๖๓ (บาท)	๒๕๖๔ (บาท)			
๑	ก่อสร้างระบบ รวบรวมและ บำบัดน้ำเสีย	๑. เพื่อให้การบำบัดน้ำเสีย ในเขตเทศบาลสามารถ ดำเนินการได้อย่างมี ประสิทธิภาพและถูกหลัก สุขาภิบาล ๒. เพื่อให้มีระบบรวบรวม และบำบัดน้ำเสียรวมชุมชน ในพื้นที่ที่มีความสำคัญทาง เศรษฐกิจ ๓. เพื่อป้องกันและแก้ไข ปัญหาสิ่งแวดล้อมจาก น้ำเสีย	ก่อสร้างระบบรวบรวมและบำบัดน้ำเสีย ตามรายละเอียดที่ได้ศึกษาออกแบบ เพื่อการก่อสร้างไว้แล้ว โดยแบ่งงาน ก่อสร้างออกเป็น ๓ ระยะ โดยมีการ ก่อสร้างระบบบำบัดน้ำเสีย แนวกันดิน และรั้ว ถนนภายในสถานที่บำบัด น้ำเสีย อาคารสำนักงาน อาคาร จอดรถยนต์ อาคารป้อมยาม เสาชิงช้า บ่อวัดอัตราการไหลและ อื่น ๆ รายละเอียดตามที่ได้ออก แบบเพื่อการก่อสร้างไว้แล้ว	-	-	-	๓๖๕,๐๒๒,๐๐๐	ร้อยละของ ปริมาณ น้ำเสีย ลดลง	สามารถลดมลภาวะทาง น้ำในเขตเทศบาลและ ทำการให้การระบายน้ำ เป็นไปอย่างมีประสิทธิภาพ การรวบรวมและบำบัด น้ำเสียในเขตเทศบาลเป็น ไปตามมาตรฐานที่กำหนด และมีประสิทธิภาพ ประชาชนให้ความร่วมมือ ตลอดจนมีส่วนร่วม	กอง สาธารณสุข

รายละเอียดโครงการพัฒนา  
แผนพัฒนาเทศบาลสี่ปี (พ.ศ. ๒๕๖๑ ถึง ๒๕๖๔)  
สำหรับ ประธานโครงการพัฒนาจังหวัดกาญจนบุรี  
เทศบาลเมืองท่าเรือพระแท่น

- ก. ยุทธศาสตร์จังหวัดที่ ๒ ส่งเสริมความเป็นเมืองน่าอยู่ปลอดภัย  
ข. ยุทธศาสตร์การพัฒนาของ อปท. ในเขตจังหวัดที่ ๔ การพัฒนาด้านทรัพยากรธรรมชาติและสิ่งแวดล้อม  
๒. ยุทธศาสตร์การพัฒนาระบบการจัดการทรัพยากรธรรมชาติและสิ่งแวดล้อม

๒.๑ แผนงานเคหะและชุมชน

ที่	โครงการ	วัตถุประสงค์	เป้าหมาย (ผลผลิตของโครงการ)	งบประมาณและที่ผ่านมา				ตัวชี้วัด (KPI)	ผลลัพธ์ที่คาดว่าจะได้รับ	หน่วยงาน ที่รับผิดชอบ หลัก
				๒๕๖๑ (บาท)	๒๕๖๒ (บาท)	๒๕๖๓ (บาท)	๒๕๖๔ (บาท)			
๒	ก่อสร้างเขื่อนป้องกัน ตลิ่งริมแม่น้ำ แม่กลอง	๑. เพื่อป้องกันการพังทลาย ของดินมิให้เกิดความเสียหาย ต่อทรัพย์สินของทาง ราชการและประชาชน ๒. เพื่อเป็นการอนุรักษ์ ลำน้ำแม่น้ำแม่กลอง ปรับ ปรุงสภาพภูมิทัศน์บริเวณ ริมน้ำให้มีความเป็น ระเบียบเรียบร้อยสวยงาม ๓. เพื่อให้มีสถานที่ในการ พักผ่อนหย่อนใจและมี นักท่องเที่ยวเข้ามาชม ทัศนียภาพริมแม่น้ำมาก ขึ้น	โดยทำการก่อสร้างเขื่อนป้องกัน ตลิ่งริมแม่น้ำแม่กลอง <b>ช่วงที่ ๑</b> บริเวณหลังวัดท่าเรือ ถมดินหลังเขื่อนเป็นพื้นที่รวม ไม่น้อยกว่า ๔,๘๐๐ ตารางเมตร ความยาวรวมของเขื่อนป้องกันตลิ่ง ไม่น้อยกว่า ๑๖๓.๐๐ เมตร เขื่อน ป้องกันตลิ่งพร้อมเรียงหินหนา ประมาณ ๐.๕๐ เมตร แทรกโพรง ด้วยหินเล็กพร้อมยาแนวและเรียง หินใส่กล่องแมทเทรส ขนาด ๓.๐๐ x ๒.๐๐ x ๐.๓๐ เมตร ปูด้วยแผ่นใย สังเคราะห์ตลอดพื้นที่ก่อสร้าง	-	-	-	๗๐,๒๐๔,๐๐๐	ร้อยละของ ครัวเรือนที่ ได้รับความ ปลอดภัย	ประชาชนที่อาศัยอยู่บริเวณ ตลิ่งมีความปลอดภัยในชีวิต และทรัพย์สินมากยิ่งขึ้น สภาพดินบริเวณตลิ่ง ถนน ลาดยางและทรัพย์สินอื่นๆ ของทางราชการไม่เกิดการ เสียหาย หรือถูกน้ำกัดเซาะ พังทลาย ทำให้บ้านเมืองมี ความเป็นระเบียบเรียบร้อย ร้อยและดูสวยงาม ทำให้เป็น เมืองน่าอยู่น่าอาศัย ประชาชนมีสถานที่ในการ พักผ่อนหย่อนใจมากยิ่งขึ้น	กองช่าง

รายละเอียดโครงการพัฒนา  
แผนพัฒนาเทศบาลสี่ปี (พ.ศ. ๒๕๖๑ ถึง ๒๕๖๔)  
สำหรับ ประธานโครงการพัฒนาจังหวัดกาญจนบุรี  
เทศบาลเมืองท่าเรือพระแท่น

- ก. ยุทธศาสตร์จังหวัดที่ ๒ ส่งเสริมความเป็นเมืองน่าอยู่ปลอดภัย  
ข. ยุทธศาสตร์การพัฒนาของ อปท. ในเขตจังหวัดที่ ๔ การพัฒนาด้านทรัพยากรธรรมชาติและสิ่งแวดล้อม  
๒. ยุทธศาสตร์การพัฒนาระบบการจัดการทรัพยากรธรรมชาติและสิ่งแวดล้อม  
๒.๑ แผนงานเคหะและชุมชน

ที่	โครงการ	วัตถุประสงค์	เป้าหมาย (ผลผลิตของโครงการ)	งบประมาณและที่ผ่านมา				ตัวชี้วัด (KPI)	ผลลัพธ์ที่คาดว่าจะได้รับ	หน่วยงาน ที่รับผิดชอบ หลัก
				๒๕๖๑ (บาท)	๒๕๖๒ (บาท)	๒๕๖๓ (บาท)	๒๕๖๔ (บาท)			
			ช่วงที่ ๒ เชื่อมต่อแนวเขื่อนเดิมของกรมโยธาธิการและผังเมือง ดำเนินการก่อสร้างเขื่อนป้องกันตลิ่งริมแม่น้ำแม่กลองต่อจากแนวเขื่อนป้องกันตลิ่งเดิมของกรมโยธาธิการและผังเมือง ความยาวรวมไม่น้อยกว่า ๑๗๐.๐๐ ม. โดยถมดินบดอัดแน่น พร้อมปูแผ่นใยสังเคราะห์แล้วเรียงหินหนาประมาณ ๐.๕๐ เมตร แทรกโพรงด้วยหินเล็กพร้อมยาแนวเรียงหินใส่กล่อง แมทเทอร์ขนาด ๓.๐๐ x ๒.๐๐ x ๐.๓๐ เมตร ปูด้วยแผ่นใยสังเคราะห์ตลอดพื้นที่ก่อสร้าง							

รายละเอียดโครงการพัฒนา  
แผนพัฒนาเทศบาลสี่ปี (พ.ศ. ๒๕๖๑ ถึง ๒๕๖๔)  
สำหรับ ประธานโครงการพัฒนาจังหวัดกาญจนบุรี  
เทศบาลเมืองท่าเรือพระแท่น

- ก. ยุทธศาสตร์จังหวัดที่ ๒ ส่งเสริมความเป็นเมืองน่าอยู่ปลอดภัย  
ข. ยุทธศาสตร์การพัฒนาของ อปท. ในเขตจังหวัดที่ ๔ การพัฒนาด้านทรัพยากรธรรมชาติและสิ่งแวดล้อม  
๒. ยุทธศาสตร์การพัฒนาระบบการจัดการทรัพยากรธรรมชาติและสิ่งแวดล้อม

๒.๑ แผนงานเคหะและชุมชน

ที่	โครงการ	วัตถุประสงค์	เป้าหมาย (ผลผลิตของโครงการ)	งบประมาณและที่ผ่านมา				ตัวชี้วัด (KPI)	ผลลัพธ์ที่คาดว่าจะได้รับ	หน่วยงาน ที่รับผิดชอบ หลัก
				๒๕๖๑ (บาท)	๒๕๖๒ (บาท)	๒๕๖๓ (บาท)	๒๕๖๔ (บาท)			
			ช่วงที่ ๓ บริเวณโครงการจัดหาที่อยู่ใหม่ชุมชนหนองรี -บูรณาการทำการก่อสร้างเขื่อนป้องกันตลิ่งริมแม่น้ำแม่กลอง ความยาวรวมไม่น้อยกว่า ๖๔๐ม. ถมด้วยดินบดอัดแน่นใช้หินเรียงหนา ๐.๕๐ เมตร แทรกโพรงด้วยหินเล็กพร้อมยาแนวและเรียงหินใส่กล่องแมทเทรส ขนาด ๓.๐๐x ๒.๐๐x๐.๓๐ เมตร คันหินทิ้งขนาดหิน ๐.๓๐ - ๐.๕๐ เมตร ปลูกด้วยแผ่นใยสังเคราะห์ตลอดพื้นที่ก่อสร้าง พร้อมประตูปิด-เปิดน้ำ จำนวน ๒ จุด							

รายละเอียดโครงการพัฒนา  
แผนพัฒนาเทศบาลสี่ปี (พ.ศ. ๒๕๖๑ ถึง ๒๕๖๔)  
สำหรับ ประธานโครงการพัฒนาจังหวัดกาญจนบุรี  
เทศบาลเมืองท่าเรือพระแท่น

- ก. ยุทธศาสตร์จังหวัดที่ ๒ ส่งเสริมความเป็นเมืองน่าอยู่ปลอดภัย  
ข. ยุทธศาสตร์การพัฒนาของ อปท. ในเขตจังหวัดที่ ๔ การพัฒนาด้านทรัพยากรธรรมชาติและสิ่งแวดล้อม  
๒. ยุทธศาสตร์การพัฒนาระบบการจัดการทรัพยากรธรรมชาติและสิ่งแวดล้อม

๒.๑ แผนงานเคหะและชุมชน

ที่	โครงการ	วัตถุประสงค์	เป้าหมาย (ผลผลิตของโครงการ)	งบประมาณและที่ผ่านมา				ตัวชี้วัด (KPI)	ผลลัพธ์ที่คาดว่าจะได้รับ	หน่วยงาน ที่รับผิดชอบ หลัก
				๒๕๖๑ (บาท)	๒๕๖๒ (บาท)	๒๕๖๓ (บาท)	๒๕๖๔ (บาท)			
			- ปรับปรุงภูมิทัศน์บริเวณสันเขื่อน โดยก่อสร้างม้านั่ง ค.ส.ล. พร้อม ราวกันตกและกระถางปลูกต้นไม้ ค.ส.ล. ความยาวรวมประมาณ ๖๐๐.๐๐ม. ก่อสร้างลานปูบล็อก ลายคชกริช เป็นพื้นที่รวมไม่น้อย กว่า ๘๔๐ ตารางเมตร							
รวม	๒ โครงการ			-	-	-	๔๓๕,๒๒๖,๐๐๐			

**บัญชีครุภัณฑ์**  
**แผนพัฒนาเทศบาลสี่ปี (พ.ศ. ๒๕๖๑ ถึง ๒๕๖๔)**  
**เทศบาลเมืองท่าเรือพระแท่น**

แบบ ผ.๐๘

ที่	แผนงาน	หมวด	ประเภท	วัตถุประสงค์	เป้าหมาย (ผลผลิตของครุภัณฑ์)	งบประมาณและที่ผ่านมา				หน่วยงาน ที่รับผิดชอบ หลัก
						๒๕๖๑ (บาท)	๒๕๖๒ (บาท)	๒๕๖๓ (บาท)	๒๕๖๔ (บาท)	
๑	บริหารงานทั่วไป	ค่าครุภัณฑ์	ครุภัณฑ์สำนักงาน	๑. เพื่อให้การปฏิบัติงานของ สำนักปลัดเทศบาลมี ประสิทธิภาพมากยิ่งขึ้น ๒. เพื่อทดแทนครุภัณฑ์เดิมที่ ชำรุดของกองวิชาการฯ	๑. ตู้เหล็กเก็บเอกสาร ปีละ ๓ ตู้ (งานธุรการ สำนักปลัดฯ) ๒. เครื่องปรับอากาศ ขนาด ๑๘,๐๐๐ บีทียู ๑ เครื่อง (สำนักปลัดฯ) ๓. พัดลมติดผนังขนาด ๑๖ นิ้ว ติดตั้งชั้น ๑ จำนวน ๖ ตัว (สำนักปลัดฯ) ๔. เก้าอี้สำนักงาน ๕ ตัว (งานวิเคราะห์ งานนิติกร งาน บริหารฯ งานบริการฯ) ๕. เก้าอี้คอมพิวเตอร์ ๑ ตัว (งานวิเคราะห์) ๖. เครื่องปรับอากาศ ขนาด ๒๔,๐๐๐ บีทียู ๑ เครื่อง (สำนักปลัดฯ) ๗. เก้าอี้ขาเหล็กบุนวม ขาA ๕๐ตัว (สำนักปลัดฯ)	๒๘,๕๐๐  ๒๘,๐๐๐  ๙,๐๐๐  ๑๒,๕๐๐  ๓,๐๐๐  -  -	๒๘,๕๐๐  -  -  -  ๓๓,๐๐๐  -	-  -  -  -  ๒๗,๕๐๐	-  -  -  -  -	สำนักปลัดฯ/ กองวิชาการฯ  /กองคลัง/ หน่วยงาน ตรวจสอบ ภายใน

**บัญชีครุภัณฑ์**  
**แผนพัฒนาเทศบาลสี่ปี (พ.ศ. ๒๕๖๑ ถึง ๒๕๖๔)**  
**เทศบาลเมืองท่าเรือพระแท่น**

แบบ ผ.๐๘

ที่	แผนงาน	หมวด	ประเภท	วัตถุประสงค์	เป้าหมาย (ผลผลิตของครุภัณฑ์)	งบประมาณและที่ผ่านมา				หน่วยงาน ที่รับผิดชอบ หลัก
						๒๕๖๑ (บาท)	๒๕๖๒ (บาท)	๒๕๖๓ (บาท)	๒๕๖๔ (บาท)	
					๘. ตู้สาขาโทรศัพท์พร้อมอุปกรณ์ (สำนักปลัดฯ) ๙. ครุภัณฑ์สำนักงานอื่นๆที่จำเป็น สำหรับสำนักปลัดฯ กองวิชาการฯ หน่วยงานตรวจสอบภายในและ กองคลัง	-	-	-	๑๕๐,๐๐๐	
						๑๐,๐๐๐	๑๐,๐๐๐	๑๐,๐๐๐	๑๐,๐๐๐	
<b>รวมครุภัณฑ์สำนักงาน</b>						<b>๙๑,๐๐๐</b>	<b>๗๑,๕๐๐</b>	<b>๓๗,๕๐๐</b>	<b>๑๖๐,๐๐๐</b>	
			ครุภัณฑ์คอมพิวเตอร์	เพื่อให้การปฏิบัติงานของ สำนักปลัดเทศบาลมี ประสิทธิภาพมากยิ่งขึ้น	๑. เครื่องคอมพิวเตอร์ สำหรับงาน สำนักงาน ปี ๒๕๖๑ (งานทะเบียนราษฎร และงานธุรการ กองวิชาการฯ) ปี ๒๕๖๒ (งานตรวจสอบภายใน) ๒. เครื่องสำรองไฟ ขนาด ๑KVA ปี ๒๕๖๑ (งานทะเบียนราษฎร) ปี ๒๕๖๒ (งานตรวจสอบภายใน ๑ เครื่อง กองวิชาการฯ ๔ เครื่อง) ๓. เครื่องพิมพ์ชนิดเลเซอร์ขาว-ดำ ๑๘ หน้าต่อนาที ปีละ ๑ เครื่อง	๓๒,๐๐๐ (๒ เครื่อง)	๑๖,๐๐๐ (๑ เครื่อง)	-	-	สำนักปลัดฯ/ กองวิชาการฯ /กองคลัง/ หน่วยงาน ตรวจสอบ ภายใน
						๕,๘๐๐ (๑ เครื่อง)	๒๙,๐๐๐ (๕ เครื่อง)	-	-	
						๓,๓๐๐	๓,๓๐๐	-	-	



บัญชีครุภัณฑ์  
แผนพัฒนาเทศบาลสี่ปี (พ.ศ. ๒๕๖๑ ถึง ๒๕๖๔)  
เทศบาลเมืองท่าเรือพระแท่น

แบบ ผ.๐๘

ที่	แผนงาน	หมวด	ประเภท	วัตถุประสงค์	เป้าหมาย (ผลผลิตของครุภัณฑ์)	งบประมาณและที่ผ่านมา				หน่วยงาน ที่รับผิดชอบ หลัก
						๒๕๖๑ (บาท)	๒๕๖๒ (บาท)	๒๕๖๓ (บาท)	๒๕๖๔ (บาท)	
					ปี ๒๕๖๑ (งานทะเบียนราษฎร) ปี ๒๕๖๒ (งานธุรการสำนักปลัดฯ) ๔. เครื่องพิมพ์ชนิดเลเซอร์ขาว-ดำ แบบ network แบบที่ ๑ ๓๓ หน้า ต่อหน้าที่ (งานวิเคราะห์ฯ) ๕. เครื่องข่ายคอมพิวเตอร์เพื่อวาง ระบบแลนภายในสำนักงานพร้อม จ้างทำโปรแกรมคอมพิวเตอร์และ จัดซื้อคอมพิวเตอร์แม่ข่าย ลูกข่าย และอุปกรณ์ต่างๆ ๖. ปรับปรุง/จัดทำระบบ log file (งานบริการฯ) ๗. ครุภัณฑ์คอมพิวเตอร์ที่จำเป็น สำหรับสำนักปลัดฯ กองวิชาการฯ หน่วยงานตรวจสอบภายในและ กองคลัง	๑๖,๐๐๐	-	-	-	
					๑,๐๐๐,๐๐๐	๕๐๐,๐๐๐	๕๐๐,๐๐๐	๕๐๐,๐๐๐		
					๕๐,๐๐๐	๑๖,๐๐๐	๑๖,๐๐๐	๑๖,๐๐๐		
					๒๐,๐๐๐	๒๐,๐๐๐	๒๐,๐๐๐	๒๐,๐๐๐		
<b>รวมครุภัณฑ์คอมพิวเตอร์</b>						<b>๑,๑๒๗,๑๐๐</b>	<b>๕๘๔,๓๐๐</b>	<b>๕๓๖,๐๐๐</b>	<b>๕๓๖,๐๐๐</b>	

**บัญชีครุภัณฑ์**  
**แผนพัฒนาเทศบาลสี่ปี (พ.ศ. ๒๕๖๑ ถึง ๒๕๖๔)**  
**เทศบาลเมืองท่าเรือพระแท่น**

แบบ ผ.๐๘

ที่	แผนงาน	หมวด	ประเภท	วัตถุประสงค์	เป้าหมาย (ผลผลิตของครุภัณฑ์)	งบประมาณและที่ผ่านมา				หน่วยงาน ที่รับผิดชอบ หลัก
						๒๕๖๑ (บาท)	๒๕๖๒ (บาท)	๒๕๖๓ (บาท)	๒๕๖๔ (บาท)	
			ครุภัณฑ์ยานพาหนะ และขนส่ง	เพื่อให้การปฏิบัติงานของ งานธุรการ สำนักปลัดเทศบาล	๑. รถจักรยานยนต์ ขนาด ๑๑๐ ซีซี แบบเกียร์ธรรมดา ๑ คัน	-	-	๓๘,๐๐๐	-	สำนักปลัดฯ กองวิชาการฯ
				มีประสิทธิภาพมากยิ่งขึ้น	(งานธุรการ สำนักปลัด) ๒. ครุภัณฑ์ยานพาหนะและขนส่ง ที่จำเป็นสำหรับสำนักปลัดฯ และ กองวิชาการฯ	๑๐๐,๐๐๐	๑๐๐,๐๐๐	๑๐๐,๐๐๐	๑๐๐,๐๐๐	
<b>รวมครุภัณฑ์ยานพาหนะและขนส่ง</b>						<b>๑๐๐,๐๐๐</b>	<b>๑๐๐,๐๐๐</b>	<b>๑๓๘,๐๐๐</b>	<b>๑๐๐,๐๐๐</b>	
			ครุภัณฑ์ไฟฟ้าและ วิทยุ	เพื่อให้การปฏิบัติงานของ งานบริการข้อมูลข่าวสาร มีประสิทธิภาพมากยิ่งขึ้น	๑. ชุดเครื่องเสียงกระเป่าหิ้ว พร้อมไมค์ไร้สายติดศีรษะ ๑ ชุด ๒. ครุภัณฑ์ไฟฟ้าและวิทยุที่จำเป็น สำหรับสำนักปลัดฯ กองคลัง กองวิชาการฯ	๕,๐๐๐	-	-	-	กองวิชาการฯ
						๑๐,๐๐๐	๑๐,๐๐๐	๑๐,๐๐๐	๑๐,๐๐๐	สำนักปลัดฯ กองคลัง
<b>รวมครุภัณฑ์ไฟฟ้าและวิทยุ</b>						<b>๑๕,๐๐๐</b>	<b>๑๐,๐๐๐</b>	<b>๑๐,๐๐๐</b>	<b>๑๐,๐๐๐</b>	
<b>รวมครุภัณฑ์แผนงานบริหารงานทั่วไป</b>						<b>๑,๓๓๓,๑๐๐</b>	<b>๗๖๕,๘๐๐</b>	<b>๗๒๑,๕๐๐</b>	<b>๘๐๖,๐๐๐</b>	

**บัญชีครุภัณฑ์**  
**แผนพัฒนาเทศบาลสี่ปี (พ.ศ. ๒๕๖๑ ถึง ๒๕๖๔)**  
**เทศบาลเมืองท่าเรือพระแท่น**

แบบ ผ.๐๘

ที่	แผนงาน	หมวด	ประเภท	วัตถุประสงค์	เป้าหมาย (ผลผลิตของครุภัณฑ์)	งบประมาณและที่ผ่านมา				หน่วยงาน ที่รับผิดชอบ หลัก
						๒๕๖๑ (บาท)	๒๕๖๒ (บาท)	๒๕๖๓ (บาท)	๒๕๖๔ (บาท)	
๒	รักษาความสงบ ภายใน	ค่าครุภัณฑ์	ครุภัณฑ์ไฟฟ้าและ วิทยุ	เพื่อให้การปฏิบัติงานของ งานป้องกันและบรรเทา สาธารณภัยมีประสิทธิภาพ มากขึ้น	๑. เครื่องรับ - ส่งวิทยุ ระบบ VHF-FM ชนิดมือถือ ๕ วัตต์ จำนวน ๒๐ เครื่อง ๒. วิทยุชนิดติดรถยนต์ ๒๕ วัตต์ จำนวน ๔ เครื่อง ๓. ติดตั้งระบบโทรทัศน์วงจรปิด ภายในเขตเทศบาล ๔. ครุภัณฑ์ไฟฟ้าและวิทยุที่จำเป็น สำหรับงานป้องกันฯ	๒๔๐,๐๐๐	-	-	-	สำนักปลัด เทศบาล
<b>รวมครุภัณฑ์ไฟฟ้าและวิทยุ</b>						<b>๓,๘๔๖,๐๐๐</b>	<b>๑,๐๑๐,๐๐๐</b>	<b>๑๐,๐๐๐</b>	<b>๑๐,๐๐๐</b>	
			ครุภัณฑ์ก่อสร้าง	เพื่อให้การปฏิบัติงานของ งานป้องกันและบรรเทา สาธารณภัยมีประสิทธิภาพ มากขึ้น	๑. เครื่องอัดอากาศ ขนาด ๓๐๐ ลิตรต่อนาที ๒. ครุภัณฑ์ก่อสร้างที่จำเป็น สำหรับงานป้องกันฯ	๖๖,๐๐๐	-	-	-	สำนักปลัด เทศบาล
<b>รวมครุภัณฑ์ก่อสร้าง</b>						<b>๗๖,๐๐๐</b>	<b>๑๐,๐๐๐</b>	<b>๑๐,๐๐๐</b>	<b>๑๐,๐๐๐</b>	
			ครุภัณฑ์ยานพาหนะ และขนส่ง	เพื่อให้การปฏิบัติงานของ งานป้องกันและบรรเทา	๑. รถยนต์ตรวจการณ์ ๔ ประตู พร้อมชุดสัญญาณไฟฉุกเฉิน	-	๑,๑๙๘,๐๐๐	-	-	สำนักปลัด เทศบาล

**บัญชีครุภัณฑ์**  
**แผนพัฒนาเทศบาลสี่ปี (พ.ศ. ๒๕๖๑ ถึง ๒๕๖๔)**  
**เทศบาลเมืองท่าเรือพระแท่น**

แบบ ผ.๐๘

ที่	แผนงาน	หมวด	ประเภท	วัตถุประสงค์	เป้าหมาย (ผลผลิตของครุภัณฑ์)	งบประมาณและที่ผ่านมา				หน่วยงาน ที่รับผิดชอบ หลัก	
						๒๕๖๑ (บาท)	๒๕๖๒ (บาท)	๒๕๖๓ (บาท)	๒๕๖๔ (บาท)		
				สาธารณสุขมีประสิทธิภาพ มากขึ้น	๒. ครุภัณฑ์ยานพาหนะและขนส่ง ที่จำเป็นสำหรับงานป้องกันฯ						
<b>รวมครุภัณฑ์ยานพาหนะและขนส่ง</b>						-	๑,๑๙๘,๐๐๐	-	-		
			ครุภัณฑ์การเกษตร	เพื่อให้การปฏิบัติงานของ งานป้องกันและบรรเทา สาธารณสุขมีประสิทธิภาพ มากขึ้น	๑. เครื่องสูบน้ำ ๑,๑๐๐ ลิตรต่อ นาที่ ๕ แรงม้า จำนวน ๑๐ เครื่อง ๒. เครื่องสูบน้ำมอเตอร์ไฟฟ้า ๑,๕๐๐ ลิตรต่อนาที่ จำนวน ๒ เครื่อง ๓. ครุภัณฑ์การเกษตรที่จำเป็น สำหรับงานป้องกันฯ	๑๕๐,๐๐๐	-	-	-	-	สำนักปลัด เทศบาล
						๔๐,๐๐๐	-	-	-		
						๑๐,๐๐๐	๑๐,๐๐๐	๑๐,๐๐๐	๑๐,๐๐๐		
<b>รวมครุภัณฑ์การเกษตร</b>						๒๐๐,๐๐๐	๑๐,๐๐๐	๑๐,๐๐๐	๑๐,๐๐๐		
			ครุภัณฑ์คอมพิวเตอร์	เพื่อให้การปฏิบัติงานของ งานป้องกันและบรรเทา สาธารณสุขมีประสิทธิภาพ มากขึ้น	๑. เครื่องคอมพิวเตอร์สำนักงาน จำนวน ๑ เครื่อง ๒. เครื่องสำรองไฟฟ้า ๑ เครื่อง ๓. ครุภัณฑ์คอมพิวเตอร์ที่จำเป็น สำหรับงานป้องกันฯ	๑๖,๐๐๐	-	-	-	-	สำนักปลัด เทศบาล
						๕,๘๐๐	-	-	-		
						๑๐,๐๐๐	๑๐,๐๐๐	๑๐,๐๐๐	๑๐,๐๐๐		
<b>รวมครุภัณฑ์คอมพิวเตอร์</b>						๓๑,๘๐๐	๑๐,๐๐๐	๑๐,๐๐๐	๑๐,๐๐๐		
<b>รวมแผนการการรักษาความสงบภายใน</b>						๔,๑๕๓,๘๐๐	๒,๒๓๘,๐๐๐	๔๐,๐๐๐	๔๐,๐๐๐		

**บัญชีครุภัณฑ์**  
**แผนพัฒนาเทศบาลสี่ปี (พ.ศ. ๒๕๖๑ ถึง ๒๕๖๔)**  
**เทศบาลเมืองท่าเรือพระแท่น**

แบบ ผ.๐๘

ที่	แผนงาน	หมวด	ประเภท	วัตถุประสงค์	เป้าหมาย (ผลผลิตของครุภัณฑ์)	งบประมาณและที่ผ่านมา				หน่วยงาน ที่รับผิดชอบ หลัก
						๒๕๖๑ (บาท)	๒๕๖๒ (บาท)	๒๕๖๓ (บาท)	๒๕๖๔ (บาท)	
๓	การศึกษา	ค่าครุภัณฑ์	ครุภัณฑ์สำนักงาน	๑. เพื่อให้นักเรียนชั้นอนุบาล และประถมศึกษาที่มีครุภัณฑ์ที่ จำเป็นสำหรับใช้ในการจัด การเรียนการสอน ๒. เพื่อให้การจัดการเรียน การสอนบรรลุวัตถุประสงค์ที่ ตั้งไว้	จัดหาครุภัณฑ์ เครื่องมือเครื่องใช้ ในการปฏิบัติงาน และจัดการ เรียนการสอน ดังนี้ ๑. โต๊ะสำหรับครู ๑๒ ตัว ๒. เก้าอี้สำหรับครู ๑๒ ตัว ๓. เครื่องปรับอากาศแบบแยก ส่วนชนิดแขวน ๑๐ เครื่อง ๔. โต๊ะประชุมรูปตัวยู ๒๔ ที่นั่ง ๕. เก้าอี้ประชุม ๒๔ ตัว ๖. ตู้บอร์ดติดประกาศบานเลื่อน กระจก ๒ บอร์ด ๗. เครื่องกรองน้ำ พร้อมติดตั้ง มีหน้าจอบคุม แบบ LCD ๒ ชุด ๘. ตู้กระจกบานเลื่อน ๔ ชุด จำนวน ๑๒ ตู้ ๙. ตู้เก็บเอกสาร ๒ บาน จำนวน ๑๒ ตู้ ๑๐. ตู้เก็บเอกสาร ๑๕ ลีนซึก ๒ ตู้	๗๖,๘๐๐  ๑๑,๘๘๐  ๑๒๕,๐๐๐ (๕ เครื่อง)  ๒๔,๕๐๐  ๓๑,๒๐๐  ๒๒,๔๐๐  ๕๐,๐๐๐ (๑ ชุด)  ๕๐,๔๐๐ (๖ ตู้)  ๒๖,๑๐๐ (๖ ตู้)  ๗,๙๘๐	-  -  ๗๕,๐๐๐ (๓ เครื่อง)  -  -  ๕๐,๐๐๐ (๑ ชุด)  ๕๐,๔๐๐ (๖ ตู้)  ๒๖,๑๐๐ (๖ ตู้)  -	-  -  ๕๐,๐๐๐ (๒ เครื่อง)  -  -  -  -	-  -  -  -  -  -	กอง การศึกษา

**บัญชีครุภัณฑ์**  
**แผนพัฒนาเทศบาลสี่ปี (พ.ศ. ๒๕๖๑ ถึง ๒๕๖๔)**  
**เทศบาลเมืองท่าเรือพระแท่น**

แบบ ผ.๐๘

ที่	แผนงาน	หมวด	ประเภท	วัตถุประสงค์	เป้าหมาย (ผลผลิตของครุภัณฑ์)	งบประมาณและที่ผ่านมา				หน่วยงาน ที่รับผิดชอบ หลัก
						๒๕๖๑ (บาท)	๒๕๖๒ (บาท)	๒๕๖๓ (บาท)	๒๕๖๔ (บาท)	
					๑๑. ชั้นเอกสาร ๖ ชั้น ชั้นล่าง สุดมีประตูล็อกกุญแจ ๒ ตัว	๓,๙๘๐	-	-	-	
					๑๒. ชั้นเก็บเอกสารมีบานเลื่อน กระจก จำนวน ๒ ชั้น	๕,๙๘๐	-	-	-	
					๑๓. โต๊ะคอมพิวเตอร์ ๓๖ ชุด	๑๐๘,๐๐๐	-	-	-	
					๑๔. ครุภัณฑ์สำนักงานอื่นที่จำเป็น	๑๐,๐๐๐	๑๐,๐๐๐	๑๐,๐๐๐	๑๐,๐๐๐	
<b>รวมครุภัณฑ์สำนักงาน</b>						<b>๕๕๔,๒๒๐</b>	<b>๒๑๑,๕๐๐</b>	<b>๖๐,๐๐๐</b>	<b>๑๐,๐๐๐</b>	
			ครุภัณฑ์การศึกษา		๑. โต๊ะเก้าอี้จัดกิจกรรมอนุบาล ขาเหลี่ยม ๑๒ ชุด	๖๐,๐๐๐ (๓ ห้องเรียน)	๔๐,๐๐๐ (๒ ห้องเรียน)	-	-	กอง การศึกษา
					๒. โต๊ะเก้าอี้นักเรียนชั้นประถม ศึกษา ปี่ละ ๓๐ ชุด	๕๕,๕๐๐ (๑ ห้องเรียน)	๕๕,๕๐๐ (๑ ห้องเรียน)	๕๕,๕๐๐ (๑ ห้องเรียน)	๕๕,๕๐๐ (๑ ห้องเรียน)	
					๓. เครื่องเล่นสนามชุดเสริม พัฒนาการเด็ก ๗ อย่าง	๑๕,๕๐๐	-	-	-	
					๔. เครื่องเล่นสนามชุดปีนป่าย ครึ่งวงกลม	๗๙,๐๐๐	-	-	-	
					๕) ครุภัณฑ์การศึกษาอื่นที่จำเป็น	๑๐,๐๐๐	๑๐,๐๐๐	๑๐,๐๐๐	๑๐,๐๐๐	
<b>รวมครุภัณฑ์การศึกษา</b>						<b>๒๒๐,๐๐๐</b>	<b>๑๐๕,๕๐๐</b>	<b>๖๕,๕๐๐</b>	<b>๖๕,๕๐๐</b>	

**บัญชีครุภัณฑ์**  
**แผนพัฒนาเทศบาลสี่ปี (พ.ศ. ๒๕๖๑ ถึง ๒๕๖๔)**  
**เทศบาลเมืองท่าเรือพระแท่น**

แบบ ผ.๐๘

ที่	แผนงาน	หมวด	ประเภท	วัตถุประสงค์	เป้าหมาย (ผลผลิตของครุภัณฑ์)	งบประมาณและที่ผ่านมา				หน่วยงาน ที่รับผิดชอบ หลัก
						๒๕๖๑ (บาท)	๒๕๖๒ (บาท)	๒๕๖๓ (บาท)	๒๕๖๔ (บาท)	
			ครุภัณฑ์โฆษณาและ เผยแพร่		๑. เครื่องมัลติมีเดียโปรเจคเตอร์ ใช้ในห้องโสตฯ ๑ เครื่อง ๒) ครุภัณฑ์โฆษณาและเผยแพร่ อื่นๆ ที่จำเป็น	๓๙,๐๐๐	-	-	-	กอง การศึกษา
					๑๐,๐๐๐	๑๐,๐๐๐	๑๐,๐๐๐	๑๐,๐๐๐		
					<b>รวมครุภัณฑ์โฆษณาและเผยแพร่</b>	<b>๔๙,๐๐๐</b>	<b>๑๐,๐๐๐</b>	<b>๑๐,๐๐๐</b>	<b>๑๐,๐๐๐</b>	
			ครุภัณฑ์คอมพิวเตอร์	เพื่อให้นักเรียนชั้นอนุบาลและ ชั้นประถมศึกษาของโรงเรียน เทศบาล ๑ มีห้องเรียน คอมพิวเตอร์ได้เรียนตาม หลักสูตร	จัดทำห้องเรียนคอมพิวเตอร์ ๑) เครื่องคอมพิวเตอร์ ๓๕ ชุด ๒) ตู้กระจายสัญญาณ ๑ ตู้ ๓) ติดตั้งระบบแลน จำนวน ๓๕ ชุด ๔) ครุภัณฑ์คอมพิวเตอร์อื่นๆ ที่จำเป็น	๕๘๐,๐๐๐	-	-	-	กอง การศึกษา
					๑๐,๐๐๐	๑๐,๐๐๐	๑๐,๐๐๐	๑๐,๐๐๐		
					<b>รวมครุภัณฑ์คอมพิวเตอร์</b>	<b>๕๙๐,๐๐๐</b>	<b>๑๐,๐๐๐</b>	<b>๑๐,๐๐๐</b>	<b>๑๐,๐๐๐</b>	
					<b>รวมครุภัณฑ์แผนงานการศึกษา</b>	<b>๑,๔๑๓,๒๒๐</b>	<b>๓๓๗,๐๐๐</b>	<b>๑๔๕,๕๐๐</b>	<b>๙๕,๕๐๐</b>	

**บัญชีครุภัณฑ์**  
**แผนพัฒนาเทศบาลสี่ปี (พ.ศ. ๒๕๖๑ ถึง ๒๕๖๔)**  
**เทศบาลเมืองท่าเรือพระแท่น**

แบบ ผ.๐๘

ที่	แผนงาน	หมวด	ประเภท	วัตถุประสงค์	เป้าหมาย (ผลผลิตของครุภัณฑ์)	งบประมาณและที่ผ่านมา				หน่วยงาน ที่รับผิดชอบ หลัก
						๒๕๖๑ (บาท)	๒๕๖๒ (บาท)	๒๕๖๓ (บาท)	๒๕๖๔ (บาท)	
๔	สาธารณสุข	ค่าครุภัณฑ์	ครุภัณฑ์สำนักงาน	เพื่อให้มีครุภัณฑ์รองรับ บริการอย่างเพียงพอและ พร้อมใช้งานได้ตามความ เหมาะสม	ครุภัณฑ์สำนักงานที่จำเป็นสำหรับ ใช้ที่ศูนย์ส่งเสริมศักยภาพผู้สูงอายุ และผู้พิการ และศูนย์แพทย์ฯ	๕๐,๐๐๐	๕๐,๐๐๐	๕๐,๐๐๐	๕๐,๐๐๐	กอง สาธารณสุขฯ
<b>รวมครุภัณฑ์สำนักงาน</b>						<b>๕๐,๐๐๐</b>	<b>๕๐,๐๐๐</b>	<b>๕๐,๐๐๐</b>	<b>๕๐,๐๐๐</b>	
			ครุภัณฑ์ไฟฟ้าและ วิทยุ	เพื่อให้มีครุภัณฑ์รองรับ บริการอย่างเพียงพอและ พร้อมใช้งานได้ตามความ เหมาะสม	ครุภัณฑ์สำนักงานที่จำเป็นสำหรับ ใช้ที่ศูนย์ส่งเสริมศักยภาพผู้สูงอายุ และผู้พิการ และศูนย์แพทย์ฯ	๕๐,๐๐๐	๕๐,๐๐๐	๕๐,๐๐๐	๕๐,๐๐๐	กอง สาธารณสุขฯ
<b>รวมครุภัณฑ์ไฟฟ้าและวิทยุ</b>						<b>๕๐,๐๐๐</b>	<b>๕๐,๐๐๐</b>	<b>๕๐,๐๐๐</b>	<b>๕๐,๐๐๐</b>	
			ครุภัณฑ์การแพทย์	เพื่อให้มีครุภัณฑ์รองรับ บริการอย่างเพียงพอและ พร้อมใช้งานได้ตามความ เหมาะสม	ครุภัณฑ์สำนักงานที่จำเป็นสำหรับ ใช้ที่ศูนย์แพทย์ฯ	๕๐,๐๐๐	๕๐,๐๐๐	๕๐,๐๐๐	๕๐,๐๐๐	กอง สาธารณสุขฯ
<b>รวมครุภัณฑ์การแพทย์</b>						<b>๕๐,๐๐๐</b>	<b>๕๐,๐๐๐</b>	<b>๕๐,๐๐๐</b>	<b>๕๐,๐๐๐</b>	
<b>รวมแผนงานสาธารณสุข</b>						<b>๑๕๐,๐๐๐</b>	<b>๑๕๐,๐๐๐</b>	<b>๑๕๐,๐๐๐</b>	<b>๑๕๐,๐๐๐</b>	



**บัญชีครุภัณฑ์**  
**แผนพัฒนาเทศบาลสี่ปี (พ.ศ. ๒๕๖๑ ถึง ๒๕๖๔)**  
**เทศบาลเมืองท่าเรือพระแท่น**

แบบ ผ.๐๘

ที่	แผนงาน	หมวด	ประเภท	วัตถุประสงค์	เป้าหมาย (ผลผลิตของครุภัณฑ์)	งบประมาณและที่ผ่านมา				หน่วยงาน ที่รับผิดชอบ หลัก
						๒๕๖๑ (บาท)	๒๕๖๒ (บาท)	๒๕๖๓ (บาท)	๒๕๖๔ (บาท)	
๕	เคหะและชุมชน	ค่าครุภัณฑ์	ครุภัณฑ์ยานพาหนะ และขนส่ง	เพื่อให้การปฏิบัติงานของ กองสาธารณสุขฯ มี ประสิทธิภาพมากขึ้น	๑. รถโดยสารตัดแปลง ไม่น้อย กว่า ๓๐ ที่นั่ง ๑ คัน (กองสาธารณสุขฯ) ๒. รถสุขาเคลื่อนที่ จำนวน ๑ คัน (กองสาธารณสุขฯ) ๓. รถดีมเปอร์รถบรรทุก ๑ คัน (กองช่าง) ๔. รถบรรทุก (ดีเซล) ขนาด ๑ ตัน ขับเคลื่อน ๒ ล้อ แบบดับเบิ้ลแคบ จำนวน ๑ คัน (กองช่าง) ๕. รถจักรยานยนต์ ขนาด ๑๒๐ ซีซี จำนวน ๑ คัน ๖. รถดูดสิ่งโสโครกและล้างทำ ความสะอาดท่อระบายน้ำ ๗. ครุภัณฑ์ยานพาหนะและขนส่ง ที่จำเป็น	๑,๑๐๐,๐๐๐	-	-	-	กอง สาธารณสุขฯ /กองช่าง
<b>รวมครุภัณฑ์ยานพาหนะและขนส่ง</b>						<b>๗,๙๒๘,๔๐๐</b>	<b>๑๑,๕๐๐,๐๐๐</b>	<b>๕๐๐,๐๐๐</b>	<b>๕๐๐,๐๐๐</b>	

**บัญชีครุภัณฑ์**  
**แผนพัฒนาเทศบาลสี่ปี (พ.ศ. ๒๕๖๑ ถึง ๒๕๖๔)**  
**เทศบาลเมืองท่าเรือพระแท่น**

แบบ ผ.๐๘

ที่	แผนงาน	หมวด	ประเภท	วัตถุประสงค์	เป้าหมาย (ผลผลิตของครุภัณฑ์)	งบประมาณและที่ผ่านมา				หน่วยงาน ที่รับผิดชอบ หลัก
						๒๕๖๑ (บาท)	๒๕๖๒ (บาท)	๒๕๖๓ (บาท)	๒๕๖๔ (บาท)	
			ครุภัณฑ์การเกษตร	เพื่อให้การปฏิบัติงานของ กองสาธารณสุขฯ และกอง ช่างมีประสิทธิภาพมากขึ้น	๑. เครื่องบดย่อยกิ่งไม้แบบลากจูง (กองสาธารณสุขฯ) ๒. รถไถ ๑ คัน (กองช่าง) ๓. ครุภัณฑ์การเกษตรที่จำเป็น สำหรับกองช่างและสาธารณสุขฯ	๒,๕๐๐,๐๐๐	-	-	-	กอง สาธารณสุขฯ /กองช่าง
<b>รวมครุภัณฑ์การแพทย์</b>						<b>๔,๕๐๐,๐๐๐</b>	<b>-</b>	<b>-</b>	<b>-</b>	
			ครุภัณฑ์ก่อสร้าง	เพื่อให้การปฏิบัติงานของ กองช่างมีประสิทธิภาพมาก ขึ้น	๑. เครื่องตบดิน จำนวน ๑ เครื่อง ๒. เครื่องเลื่อยยนต์ ใบเลื่อยขนาด ๑๘ นิ้ว จำนวน ๑ เครื่อง	๑๙,๐๐๐				กองช่าง
<b>รวมครุภัณฑ์ก่อสร้าง</b>						<b>๒๙,๐๐๐</b>	<b>-</b>	<b>-</b>	<b>-</b>	
<b>รวมแผนงานเคหะและชุมชน</b>						<b>๑๒,๔๕๗,๔๐๐</b>	<b>๑๑,๕๐๐,๐๐๐</b>	<b>๕๐๐,๐๐๐</b>	<b>๕๐๐,๐๐๐</b>	
๖	สร้างความเข้มแข็ง ของชุมชน	ค่าครุภัณฑ์	ครุภัณฑ์กีฬา	เพื่อทดแทนครุภัณฑ์กีฬา เครื่องออกกำลังกายกลาง แจ้งของเดิมที่ชำรุด	ครุภัณฑ์กีฬา สำหรับติดตั้งใน ชุมชนเขตเทศบาล	๑๐๐,๐๐๐	๑๐๐,๐๐๐	๑๐๐,๐๐๐	๑๐๐,๐๐๐	กอง สวัสดิการฯ
<b>รวมครุภัณฑ์กีฬา</b>						<b>๑๐๐,๐๐๐</b>	<b>๑๐๐,๐๐๐</b>	<b>๑๐๐,๐๐๐</b>	<b>๑๐๐,๐๐๐</b>	
<b>รวมแผนงานสร้างความเข้มแข็งของชุมชน</b>						<b>๑๐๐,๐๐๐</b>	<b>๑๐๐,๐๐๐</b>	<b>๑๐๐,๐๐๐</b>	<b>๑๐๐,๐๐๐</b>	

บัญชีครุภัณฑ์  
แผนพัฒนาเทศบาลสี่ปี (พ.ศ. ๒๕๖๑ ถึง ๒๕๖๔)  
เทศบาลเมืองท่าเรือพระแท่น

แบบ ผ.๐๘

ที่	แผนงาน	หมวด	ประเภท	วัตถุประสงค์	เป้าหมาย (ผลผลิตของครุภัณฑ์)	งบประมาณและที่ผ่านมา				หน่วยงาน ที่รับผิดชอบ หลัก
						๒๕๖๑ (บาท)	๒๕๖๒ (บาท)	๒๕๖๓ (บาท)	๒๕๖๔ (บาท)	
๗	ศาสนาวัฒนธรรม และนันทนาการ	ค่าครุภัณฑ์	ครุภัณฑ์สำนักงาน	เพื่อให้การบริการสาธารณะ ที่สระว่ายน้ำเทศบาลและ ศูนย์บริการนักท่องเที่ยว มีประสิทธิภาพมากยิ่งขึ้น	๑. ครุภัณฑ์สำนักงานที่จำเป็น สำหรับสระว่ายน้ำเทศบาลและ ศูนย์บริการนักท่องเที่ยว	๕๐,๐๐๐	๕๐,๐๐๐	๕๐,๐๐๐	๕๐,๐๐๐	กองช่าง กองวิชาการฯ กองการ ศึกษา
รวมครุภัณฑ์สำนักงาน						๕๐,๐๐๐	๕๐,๐๐๐	๕๐,๐๐๐	๕๐,๐๐๐	
			ครุภัณฑ์ไฟฟ้าและ วิทยุ	เพื่อให้การบริการสาธารณะ ที่สระว่ายน้ำเทศบาลและ ศูนย์บริการนักท่องเที่ยว มีประสิทธิภาพมากยิ่งขึ้น	๑. ครุภัณฑ์สำนักงานที่จำเป็น สำหรับสระว่ายน้ำเทศบาลและ ศูนย์บริการนักท่องเที่ยว	๕๐,๐๐๐	๕๐,๐๐๐	๕๐,๐๐๐	๕๐,๐๐๐	กองช่าง กองวิชาการฯ กองการ ศึกษา
รวมครุภัณฑ์ไฟฟ้าและวิทยุ						๕๐,๐๐๐	๕๐,๐๐๐	๕๐,๐๐๐	๕๐,๐๐๐	
รวมแผนงานศาสนาวัฒนธรรมและนันทนาการ						๑๐๐,๐๐๐	๑๐๐,๐๐๐	๑๐๐,๐๐๐	๑๐๐,๐๐๐	

**บัญชีครุภัณฑ์**  
**แผนพัฒนาเทศบาลสี่ปี (พ.ศ. ๒๕๖๑ ถึง ๒๕๖๔)**  
**เทศบาลเมืองท่าเรือพระแท่น**

แบบ ผ.๐๘

ที่	แผนงาน	หมวด	ประเภท	วัตถุประสงค์	เป้าหมาย (ผลผลิตของครุภัณฑ์)	งบประมาณและที่ผ่านมา				หน่วยงาน ที่รับผิดชอบ หลัก
						๒๕๖๑ (บาท)	๒๕๖๒ (บาท)	๒๕๖๓ (บาท)	๒๕๖๔ (บาท)	
๘	การพาณิชย์	ค่าครุภัณฑ์	ครุภัณฑ์สำนักงาน	๑. เพื่อให้การปฏิบัติงานของ สถานธนาอนุบาลมี ประสิทธิภาพมากยิ่งขึ้น ๒. เพื่อให้การปฏิบัติงานของ กองการประปา มีประสิทธิภาพมากยิ่งขึ้น	๑. เก้าอี้สำนักงาน จำนวน ๓ ตัว ๒. ตู้เหล็กแบบ ๑๕ ลีนชัก ๒ ตู้ ๓. เครื่องชั่งน้ำหนักทองคำแบบ ดิจิตอล จำนวน ๑ เครื่อง ๔. เครื่องทำน้ำเย็น ๑ เครื่อง ๕. เก้าอี้คอมพิวเตอร์ ๓ ตัว (กองการประปา) ๕. เครื่องบันทึกภาพจากกล้อง วงจรปิด จำนวน ๑ เครื่อง ๖. โต๊ะวางเครื่องบันทึกข้อมูล กล้องวงจรปิดและจอ ๑ ตัว ๗. เครื่องปรับอากาศ ๑ เครื่อง ๘. กล้องโทรทัศน์วงจรปิด จำนวน ๔ จุด (ติดตั้งเพิ่มเติม) ๙. ครุภัณฑ์สำนักงานอื่นๆ ที่จำเป็น สำหรับสถานธนาอนุบาลและกอง การประปา	๔,๕๐๐ ๗,๔๐๐ ๓๕,๐๐๐ ๕,๐๐๐ ๖๐๐๐ - - - - ๑๐,๐๐๐	- - - - - ๒๔,๐๐๐ ๒,๐๐๐ - - ๑๐,๐๐๐	- - - - - - - - ๑๐,๐๐๐	- - - - - - - - ๑๐,๐๐๐	สถานธนา- อนุบาล/ กอง การประปา
<b>รวมครุภัณฑ์สำนักงาน</b>						<b>๖๗,๙๐๐</b>	<b>๓๖,๐๐๐</b>	<b>๑๐,๐๐๐</b>	<b>๗๕,๐๐๐</b>	

**บัญชีครุภัณฑ์**  
**แผนพัฒนาเทศบาลสี่ปี (พ.ศ. ๒๕๖๑ ถึง ๒๕๖๔)**  
**เทศบาลเมืองท่าเรือพระแท่น**

แบบ ผ.๐๘

ที่	แผนงาน	หมวด	ประเภท	วัตถุประสงค์	เป้าหมาย (ผลผลิตของครุภัณฑ์)	งบประมาณและที่ผ่านมา				หน่วยงาน ที่รับผิดชอบ หลัก
						๒๕๖๑ (บาท)	๒๕๖๒ (บาท)	๒๕๖๓ (บาท)	๒๕๖๔ (บาท)	
			ครุภัณฑ์คอมพิวเตอร์	๑. เพื่อให้การปฏิบัติงานของ สถานธนาบาลมี ประสิทธิภาพมากยิ่งขึ้น	๑. เครื่องพิมพ์แบบเลเซอร์ จำนวน ๑ เครื่อง (สถานธนาบาล) ๒. เครื่องสำรองไฟ ๘๐๐ VA จำนวน๒เครื่อง(กองการประปา) ๓. เครื่องคอมพิวเตอร์สำหรับ งานสำนักงาน (กองการประปา) ๔. เครื่องสำรองไฟ ๘๐๐ VA จำนวน๑เครื่อง(กองการประปา) ๕. ครุภัณฑ์คอมพิวเตอร์ที่จำเป็น	๙,๖๐๐	-	-	-	สถานธนา- บาล/ กอง การประปา
<b>รวมครุภัณฑ์คอมพิวเตอร์</b>						<b>๒๖,๐๐๐</b>	<b>๒๙,๒๐๐</b>	<b>๑๐,๐๐๐</b>	<b>๑๐,๐๐๐</b>	
			ครุภัณฑ์ไฟฟ้าและ วิทยุ	๑. เพื่อให้การปฏิบัติงานของ สถานธนาบาลมี ประสิทธิภาพมากยิ่งขึ้น	๑. ระบบเตือนการบุกรุกและ กันขโมย	-	-	๕๙,๐๐๐	-	สถานธนา- บาล
<b>รวมครุภัณฑ์ไฟฟ้าและวิทยุ</b>						<b>-</b>	<b>-</b>	<b>๕๙,๐๐๐</b>	<b>-</b>	
<b>รวมแผนงานการพาณิชย์</b>						<b>๙๓,๙๐๐</b>	<b>๖๕,๒๐๐</b>	<b>๗๙,๐๐๐</b>	<b>๘๕,๐๐๐</b>	

## ส่วนที่ ๕ การติดตามและประเมินผล

การติดตามและประเมินผลแผนพัฒนาท้องถิ่น ตามระเบียบกระทรวงมหาดไทยว่าด้วย การจัดทำแผนพัฒนาขององค์กรปกครองส่วนท้องถิ่น พ.ศ. ๒๕๔๘ (แก้ไขเพิ่มเติม ฉบับที่ ๒ พ.ศ. ๒๕๕๙) เป็นแบบที่ กำหนดให้คณะกรรมการติดตามและประเมินผลแผนพัฒนาท้องถิ่น ดำเนินการให้คะแนนตามเกณฑ์ที่กำหนดไว้ ซึ่งเป็นส่วนหนึ่งของการติดตามและประเมินผลแผนพัฒนา โดยให้ดำเนินการให้แล้วเสร็จภายในหกสิบวัน นับแต่วันที่ ประกาศใช้งบประมาณรายจ่าย มีรายละเอียด ดังนี้

### ๑. การติดตามและประเมินผลยุทธศาสตร์

การติดตามและประเมินผลยุทธศาสตร์เพื่อความสอดคล้องแผนพัฒนาท้องถิ่นสี่ปี ประกอบด้วย

- ๑.๑ ข้อมูลสภาพทั่วไปและข้อมูลพื้นฐานขององค์กรปกครองส่วนท้องถิ่น ๒๐ คะแนน
- ๑.๒ การวิเคราะห์สถานการณ์และศักยภาพ ๑๕ คะแนน
- ๑.๓ ยุทธศาสตร์ ๖๕ คะแนน ประกอบด้วย

- (๑) ยุทธศาสตร์ขององค์กรปกครองส่วนท้องถิ่น ๑๐ คะแนน
- (๒) ยุทธศาสตร์ขององค์กรปกครองส่วนท้องถิ่นในเขตจังหวัด ๑๐ คะแนน
- (๓) ยุทธศาสตร์จังหวัด ๑๐ คะแนน
- (๔) วิสัยทัศน์ ๕ คะแนน
- (๕) กลยุทธ์ ๕ คะแนน
- (๖) เป้าประสงค์ของแต่ละประเด็นกลยุทธ์ ๕ คะแนน
- (๗) จุดยืนทางยุทธศาสตร์ ๕ คะแนน
- (๘) แผนงาน ๕ คะแนน
- (๙) ความเชื่อมโยงของยุทธศาสตร์ในภาพรวม ๕ คะแนน
- (๑๐) ผลผลิต/โครงการ ๕ คะแนน

คะแนนรวม ๑๐๐ คะแนน เกณฑ์ที่ควรได้เพื่อให้เกิดความสอดคล้องและขับเคลื่อนการพัฒนาท้องถิ่นขององค์กรปกครองส่วนท้องถิ่น ไม่ควรน้อยกว่าร้อยละ ๘๐ (๘๐ คะแนน)

### ๑. การติดตามและประเมินผลโครงการ

การติดตามและประเมินผลโครงการเพื่อความสอดคล้องแผนพัฒนาท้องถิ่นสี่ปี ประกอบด้วย

- ๒.๑ การสรุปสถานการณ์การพัฒนา ๑๐ คะแนน
- ๒.๒ การประเมินผลการนำแผนพัฒนาท้องถิ่นสี่ปีไปปฏิบัติในเชิงปริมาณ ๑๐ คะแนน
- ๒.๓ การประเมินผลการนำแผนพัฒนาท้องถิ่นสี่ปีไปปฏิบัติในเชิงคุณภาพ ๑๐ คะแนน
- ๒.๔ ยุทธศาสตร์และแผนงาน ๑๐ คะแนน
- ๒.๕ โครงการพัฒนา ๖๐ คะแนน ประกอบด้วย

- (๑) ความชัดเจนของชื่อโครงการ ๕ คะแนน
- (๒) กำหนดวัตถุประสงค์สอดคล้องกับโครงการ ๕ คะแนน
- (๓) เป้าหมาย (ผลผลิตของโครงการ) มีความชัดเจนนำไปสู่การตั้งงบประมาณได้ถูกต้อง ๕ คะแนน
- (๔) โครงการมีความสอดคล้องกับแผนยุทธศาสตร์ชาติ ๒๐ ปี ๕ คะแนน

- (๕) เป้าหมาย (ผลผลิตของโครงการ) มีความสอดคล้องกับแผนพัฒนาเศรษฐกิจและสังคมแห่งชาติ ฉบับที่ ๑๒ ๕ คะแนน
  - (๖) โครงการมีความสอดคล้องกับ Thailand ๔.๐ ๕ คะแนน
  - (๗) โครงการสอดคล้องกับยุทธศาสตร์จังหวัด ๕ คะแนน
  - (๘) โครงการแก้ไขปัญหาความยากจนหรือการเสริมสร้างให้ประเทศชาติมั่นคง มั่งคั่ง ยั่งยืนภายใต้หลักประชารัฐ ๕ คะแนน
  - (๙) งบประมาณ มีความสอดคล้องกับเป้าหมาย (ผลผลิตของโครงการ) ๕ คะแนน
  - (๑๐) มีการประมาณการราคาถูกต้องตามหลักวิธีการงบประมาณ ๕ คะแนน
  - (๑๑) มีการกำหนดตัวชี้วัด (KPI) และสอดคล้องกับวัตถุประสงค์และผลที่คาดว่าจะได้รับ ๕ คะแนน
  - (๑๒) ผลที่คาดว่าจะได้รับ สอดคล้องกับวัตถุประสงค์ ๕ คะแนน
- คะแนนรวม ๑๐๐ คะแนน เกณฑ์ที่ควรได้เพื่อให้เกิดความสอดคล้องและขับเคลื่อนการพัฒนาท้องถิ่นขององค์กรปกครองส่วนท้องถิ่น ไม่ควรน้อยกว่าร้อยละ ๘๐ (๘๐ คะแนน)

### ๓. สรุปผลการพัฒนาท้องถิ่นในภาพรวม

#### ๓.๑ การวัดผลในเชิงปริมาณและเชิงคุณภาพ

ตามระเบียบกระทรวงมหาดไทยว่าด้วยการจัดทำแผนพัฒนาขององค์กรปกครองส่วนท้องถิ่น พ.ศ. ๒๕๔๘ ฉบับที่ ๒ พ.ศ. ๒๕๕๙ ข้อ ๓๐ (๕) กำหนดว่า ผู้บริหารท้องถิ่นเสนอผลการติดตามและประเมินผลต่อสภาท้องถิ่น และคณะกรรมการพัฒนาท้องถิ่น พร้อมทั้งประกาศผลการติดตามและประเมินผลแผนพัฒนาให้ประชาชนในท้องถิ่นทราบในที่เปิดเผยภายในสิบห้าวันนับแต่วันที่ผู้บริหารท้องถิ่นเสนอผลการติดตามและประเมินผลดังกล่าว และต้องปิดประกาศโดยเปิดเผยไม่น้อยกว่าสามสิบวัน โดยอย่างน้อยปีละสองครั้งภายในเดือนเมษายนและภายในเดือนตุลาคมของทุกปี และ ข้อ ๒๙ (๓) กำหนดว่า ให้องค์กรปกครองส่วนท้องถิ่นรายงานผลและเสนอความเห็นซึ่งได้จากการติดตามและประเมินผลแผนพัฒนาต่อผู้บริหารท้องถิ่น เพื่อให้ผู้บริหารท้องถิ่นเสนอต่อสภาท้องถิ่น และคณะกรรมการพัฒนาท้องถิ่น พร้อมทั้งประกาศผลการติดตามและประเมินผลแผนพัฒนาให้ประชาชนในท้องถิ่นทราบในที่เปิดเผยภายในสิบห้าวัน นับแต่วันรายงานผลและเสนอความเห็นดังกล่าวและต้องปิดประกาศไว้เป็นระยะเวลาไม่น้อยกว่าสามสิบวัน โดยอย่างน้อยปีละสองครั้งภายในเดือนเมษายนและภายในเดือนตุลาคมของทุกปี โดยใช้รูปแบบเชิงพรรณนา ซึ่งสามารถแสดงได้ทั้งการอธิบายเชิงสถิติ รูปภาพ กราฟ ข้อมูลต่าง ๆ จาก

๓.๑.๑ ใช้แบบสำหรับการติดตามและประเมินผลเชิงปริมาณและคุณภาพ

- (๑) แบบตัวบ่งชี้การปฏิบัติงาน (Performance Indicators)
- (๒) แบบบัตรคะแนน (Scorecard Model) แบบบัตรคะแนน หรือ Scorecard Model ของ Kaplan & Norton
- (๓) แบบมุ่งวัดผลสัมฤทธิ์ (Result Framework Model (RF))
- (๔) แบบเชิงเหตุผล (Logical Model) ตัวแบบเชิงเหตุผล หรือ Logical Model
- (๕) แบบวัดกระบวนการปฏิบัติงาน (Process Performance Measurement System (PPMS)) ระบบการวัดกระบวนการปฏิบัติงานหรือ PPMS
- (๖) แบบการประเมินโดยใช้วิธีการแก้ปัญหาหรือเรียนรู้จากปัญหาที่เกิดขึ้นหรือ Problem - Solving Method
- (๗) แบบการประเมินแบบมีส่วนร่วม (Participatory Methods)
- (๘) แบบการประเมินผลกระทบ (Impact Evaluation)

- (๙) แบบการประเมินความเสี่ยง (Risk Assessment Model)
- (๑๐) แบบการประเมินตนเอง (Self-assessment Model) และ
- (๑๑) แบบอื่น ๆ ที่องค์กรปกครองส่วนท้องถิ่นกำหนดขึ้น ทั้งนี้ต้องอยู่ภายใต้กรอบตามข้อ (๑) - (๑๐) หรือเป็นแบบผสมก็ได้

๓.๑.๒ เชิงปริมาณ (Quantity) คุณภาพ (Quality) ผลที่ได้จริง ๆ คืออะไร ค่าใช้จ่าย (Cost) เวลา (Time) เป็นไปตามที่กำหนดไว้หรือไม่

๓.๑.๓ ประชาชนได้ประโยชน์อย่างไรหรือราชการได้ประโยชน์อย่างไร

๓.๑.๔ วัดผลนั้นได้จริงหรือไม่ หรือวัดได้เท่าไร (Key Performance Indicators : KPIs)

๓.๑.๕ ผลกระทบ (Impact)

#### ๔. ข้อเสนอแนะในการจัดทำแผนพัฒนาท้องถิ่นในอนาคต

##### ๔.๑ ผลกระทบนำไปสู่ออนาคต

การติดตามและประเมินผลความสอดคล้องและความสำเร็จของแผนพัฒนาของเทศบาลและการติดตามและประเมินผลโครงการพัฒนาที่องค์กรปกครองส่วนท้องถิ่นได้ดำเนินการตามแผนดำเนินงานว่าเป็นไปตามเป้าหมายการพัฒนา ที่สอดคล้องกับพันธกิจ สามารถนำไปสู่การบรรลุวิสัยทัศน์ที่เทศบาลกำหนดหรือไม่ และโครงการพัฒนานั้นประสบความสำเร็จตามกรอบการประเมินในระดับใดนั้น คณะกรรมการติดตามและประเมินผลแผนพัฒนาเทศบาลจะต้องกำหนดกรอบ แนวทาง และวิธีการ ในการติดตามและประเมินผลยุทธศาสตร์และประเมินผลโครงการพัฒนาดังกล่าว โดยจะต้องสนับสนุนและส่งเสริมให้องค์กรปกครองส่วนท้องถิ่นนำปัญหาความต้องการของประชาชนจากการประชาคมระดับชุมชนและระดับเมืองมาทบทวนหรือกำหนดยุทธศาสตร์และโครงการพัฒนาต่างๆ ในอนาคต เพื่อให้ตอบสนองต่อความต้องการของประชาชนได้อย่างแท้จริง ทั้งนี้จะต้องรายงานผลการติดตามและประเมินผลต่อผู้บริหารท้องถิ่น เพื่อให้ผู้บริหารท้องถิ่นรายงานต่อสภาเทศบาล คณะกรรมการพัฒนาเทศบาลและคณะกรรมการสนับสนุนการจัดทำแผนพัฒนาเทศบาลทราบ เพื่อจะได้นำข้อเสนอแนะต่างๆ ไปทบทวนและป้องกันปัญหาในการจัดทำแผนพัฒนาท้องถิ่นในปีถัดไป

##### ๔.๒ ข้อสังเกต ข้อเสนอแนะ ผลจากการพัฒนา

คณะกรรมการติดตามและประเมินผลแผนพัฒนาเทศบาล อาจนำแนวทางต่างๆ มาใช้ในการติดตามและประเมินผล โดยจะต้องสามารถประเมินความสอดคล้องและสามารถวัดความสำเร็จหรือความก้าวหน้าของแผนพัฒนาได้ โดยมีแนวทางในการติดตามและประเมินผลดังนี้

๑) ความสอดคล้องของยุทธศาสตร์ แผน และกลยุทธ์ที่กำหนด

๒) ความเพียงพอของทรัพยากรเพื่อการดำเนินกิจกรรมของหน่วยงาน

๓) ความก้าวหน้าของกิจกรรมที่กำหนดไว้ตามแผนโดยมีการติดตามผล

๔) ประสิทธิภาพ เป็นการศึกษาความสัมพันธ์ระหว่างผลผลิตกับทรัพยากรที่ใช้ในการประเมินประสิทธิภาพ

๕) ประสิทธิภาพ เป็นการศึกษาผลที่ได้รับ

๖) ผลลัพธ์และผลผลิต เป็นการศึกษาประเมินผลประโยชน์ที่เกิดจากการทำกิจกรรมที่มีต่อกลุ่มเป้าหมายที่ให้บริการ และการประเมินผลผลิตที่เกิดขึ้นจากกิจกรรม

๗) การประเมินผลกระทบ เป็นการศึกษาผลที่ได้รับรวมยอด

ทั้งนี้ จะต้องพิจารณาองค์ประกอบสำคัญของข้อมูลเพื่อนำไปสู่ข้อเสนอแนะให้ผู้บริหารท้องถิ่นทราบ